# „DER ZIRKEL“

32. JAHRGANG

1901 — 1902.

EIGENTÜMER: NICHTPOLITISCHER VEREIN
„HUMANITAS“

REDAKTEUR: H. GLÜCKSMANN.

DRUCK VON AUG. DENK, WIEN, VII., SEIDENGASSE 33 und 35.

# MITARBEITER.


Aczél Dr. Karl (Budapest) S. 198.
Almásy Joh. Freih. v. (Wien) S. 545.
Arndt Wilh. (Neuwied a. Rh.) S. 351.
Bass Dr. Alfred (Wien) S. 6, 26, 34, 229, 262.
Baumbach Rud. (Meiningen) S. 121.
Bechstein Dr. Ludw. † S. 361.
Beck Karl † S. 537.
Bergen (Wien) S. 505.
Bodor Dr. S. (Budapest) S. 231.
Born (Budapest) S. 486.
Bräunlich P. (Wetzdorf) S. 306, 314.
Bricht Balduin (Wien) S. 521.
Castelar Emilio † S. 185.
Cichy C. G. (Wien) S. 197.
Claar Emil (Frankfurt a. M.) S. 25.
David Dr. J. J. (Wien) S. 41.
Dénervaud S. 211.
Deutsch Ernst (Budapest) S. 341, 437.
Deutsch Felix (Wien) S. 48.
Devidé Henriette (Wien) S. 155.
Devidé Thaddäus (Wien) S. 221, 457, 553.
Drill Dr. Rob. (Frankfurt a. M.) S. 553.
Duschenes Dr. Jul. (Prag) S. 156.
Ehrenhaft Dr. Leop. (Wien) S. 527.
Eibler Ed. (Lindau) S. 524.
Elbogen Dr. G. A. (Kladno) S. 249.
Erstling Oskar (Wien) S. 313, 409.
Fasig Fried. (Florenz) S. 282.
Fischer Ernst E. (Wien) S. 390.
Fischer Herm. (Wien) S. 11, 81, 163, 245, 275.
Fortunatus (Wien) S. 9.
Franciscus S. 313.
Frankl Dr. Emil (Wien) S. 125.
Franz Dr. (Wien) 329, 345.
Freisauff v. Neudegg Rud. (Salzburg) S. 393.
Freud S. (Preßburg) S. 66.
Frischauer Charlotte (Wien) S. 459, 497.
Fuchs Otto (Wien) S. 234, 250, 255.
Gallier Josef (Paris) S. 354.
Ganz Hugo (Wien) S. 329.
Gelléri Mor. (Budapest) S. 51, 234.
Glatz Friedr. (Wien) S. 257, 268.
Glücksmann Heinr. (Wien) S. 1, 11, 32, 49, 57, 64, 77, 90, 99, 106, 108, 113, 115, 145, 153, 169, 186, 197, 233, 246, 274, 297, 336, 338, 360, 377, 384, 394, 418, 444, 468, 483, 489, 503, 508, 510, 561, 568.
Gross Ferd. (Wien) S. 153, 218, 362.
Grundmann N. (Wien) S. 180.
Guttmann Oskar (London) S. 103.
Hatsek A. (Budapest) S. 426.
Heinrich Herm. (Wien) S. 58, 79.
Heller Dr. Arnold (Wien) S. 132, 374, 390, 481, 530.
Heller Viktor (Wien) S. 100, 133, 292.
Herwig Ludw. (Wien) S. 66, 82, 138, 164, 277.
Hollitscher Dr. M. (Wien) S. 478.
Horner Dr. Emil (Wien) S. 60, 209, 323, 405, 409, 430, 449.
Irmler Alois (Prag) S. 138.
Jensen Alfred S. 346.
Joannovics Georg v. (Budapest) S. 89, 94.
Kamilaar Dr. Karl I. (Wien) S. 393, 412.
Kapper Friedr. (Wien) S. 297.
Königsberger Rich. (Wien) S. 65, 390.
Körnei Sigm. (Wien) 12, 47, 81, 132, 163, 373, 388, 451, 485, 500.
Kohn Aron (Wien) S. 314, 330.
Kramer Paul (Wien) S. 87.
Krauß Jos. (Wien) S. 525.
Landesberg Alex. (Wien) 235.
Lang Alex. (Wien) S. 55, 119, 151, 195, 392, 479, 504.
Lederer Ign. (Wien) S. 440.
Lederer Dr. Is. (Wien) S. 49, 99, 434, 543.
Leixner Otto v. (Berlin) S. 217.
Leonat (Wien) S. 23, 202.
Leszner Dr. Rudolf (Oedenburg) S. 46, 236, 442, 544.
Lewinsky Josef (Wien) S. 520.
Lichtenstadt Joh. (Wien) S. 404.
Lingg Herm. v. (München) S. 154.
Lissauer Hugo (Berlin) S. 367.
Loewe Konrad (Wien) S. 236, 473.
Löwy Jul. (Wien) S. 217, 490.
Lohmeyer Jul. (Charlottenburg) S. 265.
Lothar Dr. Rud. (Wien) S. 236, 266.
Ludwig Hans (Wien) S. 425, 441, 464, 473.
Mandello Dr. Karl (Budapest) S. 506, 521.
Marmorek Oskar (Wien) S. 236.
Mautner Raim. (Wien) S. 82, 134, 185, 201.
Menkés Ign. Heinr. (Wien) S. 26.
Münz Bernh. (Wien) S. 237.
Necker Dr. Moritz (Wien) S. 4.
Neuda Dr. Max (Wien) S. 237.
Neuschloss Marcell (Budapest) S. 267.
Otto Max G. (Wien) S. 238.
Paschkis Dr. Heinr. (Wien) S. 47, 80.
Pick L. (Prag) S. 415.
R. A. (Wien) S. 289.
Reich M. (Budapest) S. 487.
Reinthaler Dr. Ign. (New-York) S. 27.
Robert Rich. (Wien) S. 238.
Roderich A. (Hamburg) S. 201.
Rorarius Gust. (Reichenberg) S. 2.
Roth Dr. Emil (Wien) S. 66, 81, 164, 168, 265, 276, 310, 339, 374, 456, 486.
Rumpler Dr. Siegfr. Norb. (Wien) S. 95, 174, 179, 192, 261, 274, 275, 309, 401, 434, 503, 520.
S. Dr. (Wien) S. 96.
Sabat Dr. Siegfried (Pilsen) S. 49.
Sagitta Konrad (München) S. 90.
Scharfmesser Dr. Heinr. (Wien) S. 281, 302, 424, 472, 496, 538, 544.
Scherer Ed. (Wien) S. 510.
Schermann Dr. Adolf (Budapest) S. 105, 106.
Schönwald Dr. Wilh. (Wien) S. 400.
Schram Dr. Wilh. (Brünn) S. 333.
Sgalitzer Dr. Jul. (Budapest) S. 121, 425.
Silberstein Dr. Adolf † (Budapest) S. 299.
Spitzer Marie (Wien) S. 111, 361, 377.
Spitzer Sigm. (Wien) S. 345.
Stern Jul. (Wien) S. 238.
Stransky Dr. Max (Wien) S. 141, 170, 206, 243, 287, 309, 322, 338, 355, 373, 419, 435, 468, 484, 490, 511, 529.
Szendröy (Raab) S. 164.
Teleki Graf Alex. (Klausenburg) S. 208.
Thieben Emil (Mailand) S. 540, 560.
Thiering Karl (Oedenburg) S. 238, 505.
Warmholz Hugo (Wien) S. 407.
Wilhelm Paul (Wien) S. 137.
Wilbrandt Adolf (Rostock) S. 1.
Winter Dr. Géza (Wien) S. 233.
Wortmann Rob. (Wien) S. 228.
Zenker Ernst Viktor (Wien) S. 128.
Zerkowitz Jonas (Budapest) S. 73.
Zwilling Viktor (Wien) S. 57, 73, 130, 527.

# INHALT:

## Abhandlungen, Vorträge, Artikel etc.


| | Seite |
|---|---|
| Geleitwort für den neuen Jahrgang von Heinrich Glücksmann | 1 |
| Der Arbeitsruf unserer Großloge | 3 |
| «Arbeit» von Dr. Alfred Bass | 6, 26 |
| Der Vater der österr. Freimaurerei, von Fortunatus | 9 |
| Der Sieg des Lichtes über die Finsternis | 41 |
| Männermoral und Männerrecht | 45 |
| Zur Resolution der Loge «Pionier», von Dr. Rud. Leßner | 46 |
| Der schönste Wirkungskreis der Frau, von Viktor Zwilling | 57, 73, 130 |
| Ein Orientierungsbrief für Profane | 62 |
| Unsere Aufnahmszeremonien in klerikaler Beleuchtung | 63 |
| Br. Albert Lortzing, von h. gl. | 77 |
| Unser Großmeister, von Heinrich Glücksmann | 90 |
| Zwei Reden zur «Union», von Georg v. Joannovics | 94 |
| Richter und Freimaurer, von Dr. Siegfr. Norb. Rumpler | 95 |
| Aufklärendes über Theosophie, von Dr. S. | 96 |
| Ein Denkmal der Liebe | 100 |
| Unser Dep.-Großmeister, von Heinrich Glücksmann | 108 |
| Der schönste Wirkungskreis der Frau, von Marie Spitzer | 111 |
| Die Joannovics-Festarbeit, von Dr. Jul. Sgalitzer | 121 |
| L. G. Findel — der antisemitische Freimaurer, von Dr. Emil Frankl | 125 |
| Gemeinsame Konferenzen, von E. V. Zenker | 128 |
| Bekenntnisse, von Paul Wilhelm | 137 |
| Begriff, Wesen und die Geheimnisse der Freimaurerei | 141 |
| Leichtfertige Unachtsamkeit von Brm., von h. gl. | 145 |
| Das Fest des Lichtes | 153 |
| Unser rechtliches Verhältnis zu der Staatsverwaltung, von Dr. Julius Deschenes | 156 |
| Ein neuer Kulturkampf | 169 |
| Freimaurerische Vorträge, von Dr. Siegfried Norb. Rumpler | 174, 192 |
| Zur Naturgeschichte unserer Enttäuschten, von Raim. Mautner | 185, 201 |
| Unsere Zielbewußtlosigkeit, von Alex. Lang | 195 |
| Religion und Freimaurerei, von Dr. Max Stransky | 206 |
| Liebe — Eintracht — Arbeit, von Graf Alex. Teleki | 208 |
| Die «Heimat», von Dr. Emil Horner | 209 |
| Der Burenkrieg und die Freimaurerei | 211 |
| Nichtgehaltene Vorträge, von Jul. Löwy | 217 |
| Geheimlehre der alt-ägyptischen Priester, von Thaddäus Devidé | 231 |
| Zum Jubiläum unserer Loge «Freundschaft», von Heinr. Glücksmann | 233 |
| Der Freimaurer als Erzieher und Vorbild, von Max G. Otto | 238 |
| Humanität und Freimaurerei, von Dr. Max Stransky | 243 |
| Die Weihe unserer Arbeit, von Dr. G. A. Elbogen | 249 |
| Trauerrede, von Otto Fuchs | 255 |
| Zwei Kriterien einer modernen Lebensauffassung, von Friedr. Glatz | 257, 268 |
| Br. Hugo Zipperling, von Dr. Emil Roth | 265 |
| Mißhandelte Kinder, von Dr. Heinr. Scharfmesser | 281, 302 |
| Die Kinderasyle des Vereines «Humanitas», von Dr. Max Stransky | 287 |
| Aus der Werkstätte der «Humanität» | 290 |
| Br. Leopold Luzatto †, von Heinrich Glücksmann | 297 |
| Der Leo Taxil-Schwindel, von Pfarrer P. Bräunlich | 306, 314 |
| «Anti-Freimaurer», von Franciscus | 313 |
| Aufklärendes über Theosophie, von Dr. Franz | 329, 345 |
| Die Freimaurer in Brünn, von Dr. W. Schram | 333 |
| Eine frmr. Goethe-Medaille, von h. gl. | 336 |
| Das Verhältnis der Maurerei zum Judentum, von Wilh. Arndt | 351 |
| Der Großorient von Frankreich, von Jos. Gallia | 354 |
| Die Frauenbewegung und ihre Hindernisse, von Marie Spitzer | 361, 377 |
| Ein Wort an die Freunde der ehemaligen Großloge «Kaiser Friedrich z. Bundestreue», von Hugo Lissauer | 367 |
| Die Großversammlung der Symb. Großloge von Ungarn | 384 |
| Muß man müssen?, von Dr. Karl I. Kamilaar | 393, 412 |
| Gruß an die Jubilare, von Dr. Wilh. Schönwald | 400 |
| Lessing's Bedeutung für die Gegenwart, von Dr. Emil Horner | 409, 430, 449 |
| Das Verhältnis der Maurerei zum Judentum, von L. Pick | 415 |
| Das Volk und die Kunst, von Hans Ludwig | S. 425, 441, 464, 473 |
| Die Zugehörigkeit der Frauen zur Freimaurerei, von Charl. Frischauer | 459 |
| Zur Organisation der Waisenpflege, von Dr. M. Hollitscher | 478 |
| Die Zulassung der Frauen zur Freimaurerei, von Alex. Lang | 479 |
| Die Zugehörigkeit der Frauen zur Freimaurerei, von Dr. A. Heller | 481 |
| Öffentliche Krankenpflege und die humanitären Bestrebungen der Freimaurerei, von Dr. Max Stransky | 490 |

Seite

Die Zulassung der F[illegible]n zur Freimaurerei, von Dr. Heinr. Scharfmesser und Charl. Frisch[illegible]r . . . . . 496
Der Zirkel, von Karl Thiering . . . . . 505
Die vom Genfer Internat. Frmr.-Kongreß zu diskutirenden Fragen, von Dr. Karl Mandello 506, 521
Zu den Gedankensplittern einer Frau, von Ed. Fibler . . . . . 521
Kinderasyl «Humanitas», von Jos. Krauß, Dr. Leop. Ehrenhaft und Victor Zwilling . . . . . 525
Der Weltfreimaurertag . . . . . 537
Ferien, von Dr. Heinr. Scharfmesser . . . . . 538
Das Programm der italienischen Freimaurerei, von Emil Thieben . . . . . 540
Frauenarbeit, von Dr. Robert Drill . . . . . 553
Die italienischen Sozialisten gegen die Freimaurerei, von Emil Thieben . . . . . 560

## Feuilletons.

Ein Wort Bismarcks, von Gust. Rorarius . . . . . 2
Aus meinem Notizbuch, von Dr. Mor. Necker . . . . . 4
Maurergruß, von Ign. Heinr. Menkés . . . . . 25
Ein Nachruf für Br. Mac Kinley, von Dr. Jonas Reinthaler . . . . . 27
Pariser Religionen, von Herm. Heinrich . . . . . 58, 79
Kettenspruch, von Dr. Emil Horner . . . . . 60
Die Religion Darwins, von Conrad Sagitta . . . . . 90
Die Trauerarbeit, von Dr. Ad. Schermann . . . . . 106
Fatalismus, von Alois Irmler . . . . . 138
Fürbitte, von Herm. v. Lingg . . . . . 154
Fee Humanitas, von Henriette Devidé . . . . . 155
Durch welche Mittel sucht die Freimaurerei ihre idealen Ziele zu erreichen?, von Dr. Max Stransky . . . . . 170
Erzieher Tod, von Heinrich Glücksmann . . . . . 186
Gedanken über Mancherlei, von Leonat . . . . . 202
Lügenland, von Ferd. Groß † (Nachlaß) . . . . . 218
Der stolze Meister, von Otto Fuchs . . . . . 250
Kettenspruch, von Dr. Rud. Lothar . . . . . 266
Br. Gustav Schauer, von Marcell Neuschloss . . . . . 267
Im Albergo Popolare zu Mailand, von Friedr. Fasig . . . . . 282
Selbsterkenntnis, von Dr. Ad. Silberstein † (Nachlaß) . . . . . 299
Der Philantropinismus, von Aron Kohn . . . . . 314, 330
Der Wettstreit der Wissenschaften . . . . . 333
Tolstoj als Schulmeister, von Alfred Jensen . . . . . 346
Religion und Bühne, von Ferd. Groß † (Nachlaß) . . . . . 362
Ehrengroßm. Br. Abr. v. Szontagh † . . . . . 378
Die zweite Kreuzigung, von Heinr. Glücksmann . . . . . 394
Der Papst und die Freimaurer . . . . . 410
Die Gratis-Milchverteilung in Budapest, von A. Hatsek . . . . . 426
Schwesterngrüße, von Dr. Rud. Leßner und Heinrich Glücksmann . . . . . 442
Volksküchen für Kranke, von Dr. E. S. . . . . 458
Die Krankenküche in Berlin . . . . . 462
Gruß den Jungen, von Jul. Löwy . . . . . 490
Die Losung einer neuen Loge . . . . . 538
Kinderschutz in London . . . . . 554

## Gedichte und Aphoristisches:

Die Lebensalter, von Adolf Wilbrandt . . . . . 1
Aus meinem Notizbuch, von Dr. Mor. Necker . . . . . 4
Maurergruß, von Ign. Heinr. Menkés . . . . . 26
Wächterlied, von I. I. Heinr. David . . . . . 41
Denkspruch, von Ferd. Gross † (Nachlaß) . . . . . 153
Fürbitte, von Herm. v. Lingg . . . . . 154
Mahnung, von Alb. Roderich . . . . . 201
«Freundschaft», von Dr. Géza Winter . . . . . 233
Brüderl. Nadelstiche, von Alex. Landesberg . . . . . 235
Freundschaft, von Dr. Rud. Lothar . . . . . 236
Ein bescheidener Wunsch, von Bernh. Münz . . . . . 237
Der stolze Meister, von Otto Fuchs . . . . . 250
Mahnruf, von Jul. Lohmeyer . . . . . 265
Stiller Toast, von A. R. . . . . 289
Die zweite Kreuzigung, von Heinr. Glücksmann . . . . . 394
Schwesterngruß, von Heinr. Glücksmann . . . . . 444
Der Schwestern Dank, von M. Reich . . . . . 487
Pfingsten, von Heinr. Glücksmann . . . . . 489
Betrug, von Dr. I. Lederer . . . . . 510
Jubiläumsgruß an Br. Bader, von Heinr. Glücksmann . . . . . 543

Bruderstimmen aus der «Freundschaft» von Otto Fuchs, S. 234, Mor. Gelléri S. 235 Dr. Rud. Leßner, Konrad Loewe, Oskar Marmorek S. 236, Dr. Max Neuda, Rich. Robert S. 237, Jul. Stern, Karl Thiering S. 238.

Kettensprüche S. 49, 421, von Ernst E. Fischer S. 390, von Heinr. Glücksmann S. 11, 99, 115, 274, Dr. Arnold Heller S. 132, 374, 390, Dr. Emil Horner S. 60, Dr. Rud. Lothar 266.

Motto, von Rud. Baumbach S. 121, Ludwig Bechtein † S. 361, Karl Beck † S. 537, Bergen S. 505, Bald. Bricht S. 521, Emilio Castelar † S. 185, Emil Claar, S. 25, Thadd. Devidé, S. 457, 553, Oskar Erstling, S. 313, 409, Rud. Freisauff v. Neudegg S. 393, Hugo Ganz S. 329, Heinr. Glücksmann S. 57, 377, Georg v. Joannovics S. 89, Fried. Kapper S. 297, Otto v. Leixner S. 217, Konrad Loewe S. 473, Dr. Ad. Schermann S. 105, Dr. Jul. Sgalitzer S. 425, Sigm. Spitzer S. 345, Jonas Zerkowitz S. 73..

## Rundschau.

Inland: «Humanitas» S. 10, 15, 32, 49, 64, 68, 99, 101, 113, 116, 132, 147, 148, 164, 165, 177, 178, 180, 181, 197, 198, 213, 227, 228, 280, 231, 244, 247, 261, 274, 278, 291, 309, 311, 325, 338, 342, 372, 388, 391, 402, 418, 422, 434, 468, 469, 483, 498, 508; «Sokrates» S. 47, 80, 82, 162, 292, 372, 483, 510; «Zukunft» S. 245, 291, 323; «Eintracht» S. 33, 309, 372; «Schiller» S. 47, 99, 147, 197, 228, 245, 434, 468; «Freundschaft» S. 11, 12, 33, 81, 163, 229, 245, 261, 275, 292, 309, 322, 338, 355, 372, 402, 419, 434, 468, 484, 499, 510, 529, 561; «Treue» S. 12, 47, 81, 132, 163, 245, 276, 309, 372, 388, 404, 451, 485, 500, 529; «Goethe» S. 65, 229, 390; «Lessing» S. 13, 34, 48, 66, 81, 99, 133, 147, 164, 214, 229, 230, 262, 276, 291, 292, 309, 322, 338, 372, 405, 419, 435, 486, 512, 530; «Pionier» S. 66, 81, 133, 164, 262, 277, 435, 469, 486; Prager Kränzchen S. 34, 115, 178, 262; «Harmonie», Pilsen S. 49; «Kette», Saaz S. 115, 133, 215, 230; «Asträa», Asch. S. 340; Karlsbad i. B. S. 513, 544, 545; Abbazia, S. 469; Kinderasyle «Humanitas» S. 132, 152, 165, 166, 179, 180, 200, 215, 230, 246, 277, 342, 469, 488, 501, 514; Asyl für schulpflichtige Kinder S. 323; Rekonvaleszentenheim S. 148, 163, 197, 214, 246, 311, 437, 531, 547; Ferienkolonien S. 82, 148, 231, 324; «Heimat» S. 181, 247, 277, 356, 406, 437, 562; Asyl für mißh. Kinder S. 309, 324, 404, 487; Unterrichtskurse über Kindererziehung S. 14, 198; Freie Schule S. 452, 483; Armenbekleidungsverein S. 50; Eth. Gesellschaft S. 50, 83, 101, 215, 311, 406; Lehrlingsheim S. 101; Lucina S. 311, Gemeinnütz. Verein zur Bekleidung armer Kinder S. 469; Stuhlm.-Konf. S. 32; Frmrtag in Österreich S. 15; Dr. Alfr. Stern S. 36; Frmr. und Kanzel S. 36; Volksbildungsarbeit S. 68; Aus der Werkstätte der Humanität S. 98; Ein Gemälde als Spende S. 116; Allgem. Konferenzen S. 147; «Reise um die Welt in einer Nacht» S. 148, 231, 324; Odd Fellows und Frmr. S. 325; Porträt d. Grafen Sporck S. 342; Warnung nach Böhmen S. 357; Porträt des Br. Leop. Wiener S. 469; Warmholz-Porträt S. 498; Dornbach-Neuwaldegg-Gersthof S. 502; Br. Bitte S. 502; Sommerzusammenkünfte S. 508, 529, 543; Gem. Rosenfest S. 508; Schneeberg-Ausflug S. 515; Spenden S. 518; Mödling S. 529; Frmrbund u. B'nai Brith.-Verein S. 543; Salzkammergut S. 546; Arbeitsbeginn S. 561; Berichte über den Weltfrmrtag S. 561; Symb. Gr. Loge v. Ungarn S. 261, 322, 337, 372, 543; Gr. Mstr. Br. Joannovics S. 32, 80, 104, 113, 145, 322; Dep. Gr. Mstr. Br. Schermann S. 131, 146, 177, 213, 261; Porträt d. Ehren-Gr. Mstr. Br. Szontágh S. 467; Arad S. 134, 148, 178, 199, 501, 530; Budapest: Die Frmrei im ung. Parlament S. 34; Gratisbrot, Gratismilch S. 35, 82, 116, 133, 166, 215, 278, 342, 421, 452, 531, 547; Festarb. für Reichstagsabg. S. 115; Konkursausschreibung (L. Eötvös) S. 148; Haladás S. 178, 341, 436; Das blaue Herz S. 198; Kampf gegen die Tuberkulose S. 198; »Eötvös» S. 215, 231, 293; «Könyves Kálmán» S. 68, 246; «Erzsébet» S. 342, 356; Mädchen-Verein S. 342; «Demokratia» S. 372; «Hungaria» S. 372; «Humboldt» S. 452, 486; «Madách» S. 530, 545; Neuer Katechismus S. 547; Eperjes S. 342, 546; Fiume S. 148, 178, 199; Großwardein S. 67, 246, 561; Kaposvár S. 375; Késmárk S. 562; Losoncz S. 115; Neutra S. 263; Ödenburg S. 116, 435, 530, 544; Preßburg S. 66; Raab S. 116, 133, 164, 356; Steinamanger S. 178; Veßprim S. 178, 513; Kroatien S. 49; Br. Alb. Lortzing S. 102; Frmr. und Feuerbestattung S. 166.

Ausland: Der Frmr.-Weltkongress, S. 200, 232, 515, 529, 548, 562, 564; Verein Deutscher Frmr. S. 312, 349, 562; Altenburg, S. 17, 166, 263, 312; Altona, S. 38; Bayreuth, S. 515, 531. Berlin, S. 38, 52, 117, 134, 181, 263, 375, 422, 438, 515, 531; Bonn, S. 312; Braunschweig, S, 149; Bremen, S. 52, 216; Breslau, S. 502, 531; Charlottenburg, S. 17; Dresden, S. 38, 117, 149, 376, 531, 564; Einbeck, S. 149, 453, 549; Frankfurt a. M., S. 52, 134, 167, 182, 216, 312, 515, 532; Geestemünde, S. 38; Gera, S. 532; Gotha, S. 216; Greiz, S. 515; Hamburg, S. 69, 149, 216; 470, 532, 564; Hannover, S. 532; Hildburghausen. S. 532; Insterburg, S. 117; Köslin, S. 391; Leipzig, S. 117, 167, 376, 515; Lerbschütz, S. 454, 502: Meiningen, S. 376, 549; München, S. 69, 422; Oldesloe, S. 358; Parchim, S. 532; Rudolstadt, S. 149; Schneidemühl, S. 117, Schweidnitz, S. 38, 117; Straßburg, S. 102; Stuttgart, S. 216; Ulm, S. 149; Wernigerode, S. 38; Stiftungsfeste, S. 16, 68; Br. Gélleri über den »Bruch in der deutschen Frmrei«, S. 51; Br. Prinz Leop. von Preussen, S. 325; Wilhelm II. und die Frmr., S. 343; Eine christliche Zeitschrift über die christliche Maurerei. S. 358; Prof. Stimmen, S. 391, 439; Br. Gottfr. Aug. Bürger, S. 422; England, S. 70, 83, 103, 134, 200, 216, 279, 439, 517, 532, 550, 565; Frankreich, S. 28, 70, 102, 118, 134, 167, 294, 312, 518, 549, 550; Martinique, S. 533, 565; Griechenland, S. 438; Cypern, S. 652; Italien, S. 19, 38, 118, 182, 312, 325, 359, 551; Niederlande, S. 471: Rumänien, S. 52; Rußland, S. 38; Schweden-Norwegen, S. 19, 70, 263, 278: Schweiz, S. 83, 118, 293, 438, 515, 551, 565; Spanien, S. 71, 167; Amerika, S. 19, 38, 71, 182, 200, 216, 295, 343, 357, 359, 407, 423, 516, 533, 551; Afrika, S. 149, 200, 263, 325, 359; Giftpfeile auf dem Köcher der Frmrei, S. 18; Der Papst und die Frmr., S. 248; Das militär Frmrtum, S. 325; Frm. Märchen, S. 343.

Personalia: Ludw. Abray-Arad, S. 134; Mor. Amster, S. 200; Alex. Antonovich, S. 248; Herm. Bahr S. 502; Carl Bamberger †, S. 101; Eugen Bass, S. 10; Wilh. Beck-Budapest, S. 20; Franz Bernhart †, S. 547; Ed. Bittner, S. 248, 326, 391; Friedr. Buxbaum, S. 20; Ad. Czinzár-Gyula,

S. 134; Sigm. Deutsch, S. 470; Henriette Devidé, S. 517; Franz Drdla, S. 406, 438; Ed. Dubsky v. Wittenau †, S. [redacted] Dr. Leop. Ehrenhaft, S. 247; Dr. Jul. Engel, S. 20, 35; Oskar Erstling, S. 356; Georges Favon †, S. 516; Max P. Fechner, S. 422; Felicitas, S. 422; J. G. Findel, S. 291; Rob. Fischer-Gera, S. 15, 549; Wilh. Freyberg, S. 104, 248; Ed. Friedenstein, S. 375, 517; Prinz Friedrich Leopold v. Preußen, S. 325; Dr. Ed. Frischauer, S. 39; Dr. Rob. Fronbe, S. 375; Carl Frühling, S. 326; Ignaz Furcht, S. 533; Ed. Gärtner, S. 357; Karl Gerhardt Berlin, S. 406; Ad. Girschick-Saaz, S. 104, 406; Leo Glaubauf. S. 248; Ad. Goldschmidt. S. 534; Herm. Goldschmidt, S. 84; Christ. Gotthold-Frankfurt a. M. S. 376; Ferd. Groß, S. 161; Eman. Grünfeld, S. 357; N. Grundmann, S. 326, 488, 517; Aug. Häuser, S. 39, 85, 117; Rich. Hirsch †, S. 421; Julian Hoffinger, S. 72; Karl Jakubetz, S. 179; Dr. Oscar Janowitzer, S. 72; Wilh. Karczag, S. 39; Bela v. Katona-Budapest, S. 388; S. Kelsen, S. 200, 375, 406; Mor. Klasmer, S. 166; Ad. Knina, S. 469; Mor. v. Körber †, S. 421; Rud. Kohn, S. 406; Ant. Koretz, S. 149, 216; Fritz Krastel, S. 84; Carl Krauß, S. 248; Jos. Krauß, S. 546, 562; Franz Kunz Budapest. S. 391; Rich. Langbein Breslau, S. 458, 502; Jul. Löwy, S. 453; Frank Machauer New-York †, S. 247 Jul. Markstein, S. 534, 662; Raim. Mautner, S. 20, 26, 85; Maximus, S. 357; Dr. Rob Mayer, S. 134: Sigm. Mayer, S. 470; Otto Carl Meissner-Hamburg †, S. 516; Mor. Mezei-Budapest, S. 274; Wilh. Neuber S. 248; Dr. Max Neuda, S. 39; Adolf Neumann, S. 248; Gustav Neurath †, S. 498, 513; Sigm. Nyitrai, S. 531, 546; Dr, E. v. Percival, 534; Lud. Pollitzer, S. 104, 248; Sigm. Pollitzer, †, S. 488; Dr. Carl Popper, S. 534: Graf Gedeon Raday †, S. 179; Emil Regen, S. 356; Cecil John Rhodes †, S. 439; Adolf Ruzicka, S. 20; Isid. Schlesinger, S. 21; Ludw. Schlögl, S. 20, 72, 104, 248; Dr. Wilh. Schönwald, S. 311; Dr. Karl Schwarz †, S. 179, 489, 513; Gust. Rud. Schwarz †, S. 82, 100; Dr. Heinr. Siegel, S. 121; Leop. Sonnemann-Frankfurt a. M., S. 162; Ad. Stern, S. 352, 470: Georg Teibler, S. 84; Dr. Osc. Trebitsch, S. 134; Mor. Weiß-Giula, S. 134; Eman. Weißenstein, S. 248; Herm. Weißwasser, S. 391; Jos. Werner-Frankfurt a. M., S. 548; Rosa Wiener, S. 342; Paul Wilhelm, S. 263; Dr. Max. Wimmer, S. 72; Herm. Winds, S. 517; Hugo Zipperling, S. 280, 292; Viktor Zwilling, S. 326.

Verschiedenes: Preisausschreibung der L. «Lessing z. d. 3 R.», S. 25, 457; Eine Resolution der L. «Pionier», S. 32, 46; Ein famoses Inserat, S. 76.

## Literatur:

Kalender f. Frmr., S. 23, 536; Mitteilungen über Ziele und Zwecke des Frmrbundes, S. 23; La Masoneria, sua Azione, sooi fini, S. 264; Wilh. Arndt, Logen-Reden, S. 360; Dr. Carl Pilz: Worin sind die Philantropen noch heute unsere Lehrer? S. 360; Diederich Bischoff: Maurertum und Menschheitsbau, S. 455; Heinr. Glücksmann: Die zweite Kreuzigung, S. 456; «Asträa», S. 508; J. G. Findel: Verm. Schriften, II. Bd., S. 519; Das 25j. Mr.-Jubiläum des Br. Heinr. Kerler, S. 535; Paul Fischer: Kön. Kunst, S. 536; Gotthold Greiner: Inaugural Address, S. 536; Die Mitgliederzeichen der deutschen Logen, S. 536; F. Kaatz: Weisheit, Schönheit, Stärke, S. 536; William Vogt: Lé Peril Maçonnique, S. 552; Heinr. Keller: Erinnerungen eines Gebirgspfarrers, S. 568; Ernst Jacosus: Taxiliade, S. 568.

## Zeitschriftenschau:

Alpina S. 21, 85, 118, 149, 183, 279, 326, 423, 518, 565; Am Reißbrette S. 21, 85, 118, 183, 279, 423, 518, 565; Die Bauhütte S. 21, 85, 118, 150, 183, 279, 326, 423, 518, 565; Bausteine S. 21, 85, 118, 183, 279, 327, 423, 518, 566; Bayreither Bundesblatt S. 21, 86, 150, 279, 327, 423, 519, 566; Berliner Herold S. 22, 86, 119, 150, 183, 280, 327, 424, 519, 566; Braunschweiger Logen-Correspondenz S. 22, 86, 150; Die Bruderkette S. 22, 280, 566; Bundesblatt S. 22, 86, 150, 183, 280, 327, 439, 519, 566; Dresdener Logenblatt S. 119, 183, 280, 327; Freimaurer-Zeitung S, 22, 86, 119, 150, 183, 280, 343, 439, 519, 567; Der Führer S. 39, 184, 295, 343, 439, 519; Hamb. Logenblatt S. 39, 86, 150, 295, 439, 534; Hamb. Zirkel-Correspondenz S. 35, 150, 343, 534, 567; Kelet S. 40, 119, 184, 295, 343, 439, 534, 567; Latomia S. 40, 87, 150, 184, 295, 343. 454, 534, 567; Lautaro S. 328; Mecklenburg. Logenblatt S. 53, 87, 119, 150, 184, 295, 343, 454, 535, 568; Orient S. 53, 150, 295, 455, 535, 568; Schles. Logenblatt S. 54, 150, 184, 295, 343, 454, 535, 568; Signale f. d. deutsche Mrwelt S. 54, 87, 151, 295, 455, 535, 568; Wöch. Anzeiger S. 55, 87.

## Freie Tribüne:

| | Seite |
|---|---|
| Über Neugründung von Logen und Affiliationen, von Alex. Lang | 55 |
| Unmaßgebliche Vorschläge, von Paul Kramer | 87 |
| Weihnachtsbescheerungen, von Alex. Lang | 119 |
| Über Affiliationen und Logengründungen, von Raim. Mautner | 134 |
| » » » » » Alex. Lang | 151 |
| Frmr. Discretion, von Dr. Emil Roth | 168 |
| Die Pflichten des Bürgen | 168 |
| Wo sind unsere Luftons?, von Alex. Lang | 392 |
| » » » » » Dr. Heinr. Scharfmesser | 424 |
| » » » » » Ign. Lederer | 440 |
| » » » » » Dr. Emil Roth | 456 |
| » » » » » Dr. Heinr. Scharfmesser | 472 |
| Vom Informations- und Ballotagewesen, von Hugo Warmholz | 407 |

Dr. Rud. Leßner, Konrad Loewe, Oskar Marmorek S. 236, Dr. Max Neuda, Rich. Robert S. 237, Jul. Stern, Karl Thiering S. 238.

Kettensprüche S. 49, 421, von Ernst E. Pischer S. 390, von [redacted]. Glücksmann S. 11, 99, 115, 274, Dr. Arnold Heller S. 132, 371, 390, Dr. Emil [redacted]ner S. 60, Dr. Rud. Lothar 266.

Motto, von Rud. Baumbach S. 121, Ludwig Bechtein † S. 361, Karl Beck † S. 537, Bergen S. 505, Bald. Bricht S. 521, Emilio Castelar † S. 185, Emil Claar, S. 25, Thadd. Devidé, S. 457, 553, Oskar Erstling, S. 318, 409, Rud. Freisauff v. Neudegg S. 393, Hugo Ganz S. 329, Heinr. Glücksmann S. 57, 377, Georg v. Joannovics S. 89, Fried. Kapper S. 297, Otto v. Leixner S. 217, Konrad Loewe S. 473, Dr. Ad. Schermann S. 105, Dr. Jul. Sgalitzer S. 425, Sigm. Spitzer S. 345, Jonas Zerkowitz S. 73.

## Rundschau.

Inland: «Humanitas» S. 10, 15, 32, 49, 64, 68, 99, 101, 113, 116, 132, 147, 148, 164, 165, 177, 178, 180, 181, 197, 198, 213, 227, 228, 230, 231, 244, 247, 261, 274, 278, 291, 309, 311, 325, 338, 342, 372, 388, 391, 402, 418, 422, 434, 468, 469, 488, 498, 508; «Sokrates» S. 47, 80, 82, 162, 292, 372, 483, 510; «Zukunft» S. 245, 291, 323; «Eintracht» S. 33, 309, 372; «Schiller» S. 47, 99, 147, 197, 228, 245, 434, 468; «Freundschaft» S. 11, 12, 33, 81, 163, 229, 245, 261, 275, 292, 309, 322, 338, 355, 372, 402, 419, 434, 468, 484, 499, 510, 529, 561; «Treue» S. 12, 47, 81, 132, 163, 245, 276, 309, 372, 388, 404, 451, 485, 500, 529; «Goethe» S. 65, 229, 390; «Lessing» S. 13, 34, 48, 66, 81, 99, 133, 147, 164, 214, 229, 230, 262, 276, 291, 292, 309, 322, 388, 372, 405, 419, 435, 486, 512, 530; «Pionier» S. 66, 81, 133, 164, 262, 277, 435, 469, 486; Prager Kränzchen S. 34, 115, 178, 262; «Harmonie», Pilsen S. 49; «Kette», Saaz S. 115, 133, 215, 230; «Asträa», Asch. S. 340; Karlsbad i. B. S. 513, 544, 545; Abbazia, S. 469; Kinderasyle «Humanitas» S. 132, 152, 165, 166, 179, 180, 200, 215, 230, 246, 277, 342, 469, 488, 501, 514; Asyl für schulpflichtige Kinder S. 323; Rekonvaleszentenheim S. 148, 163, 197, 214, 246, 311, 437, 531, 547; Ferienkolonien S. 82, 148, 231, 324; «Heimat» S. 181, 247, 277, 356, 406, 437, 562; Asyl für mißh. Kinder S. 309, 324, 404, 437; Unterrichtskurse über Kindererziehung S. 14, 198; Freie Schule S. 452, 488; Armenbekleidungsverein S. 50; Eth. Gesellschaft S. 50, 83, 101, 215, 311, 406; Lehrlingsheim S. 101; Lucina S. 311, Gemeinnütz.-Verein zur Bekleidung armer Kinder S. 469; Stuhlm.-Konf. S. 32; Frmrtag in Österreich S. 15; Dr. Alfr. Stern S. 36; Frmr. und Kanzel S. 36; Volksbildungsarbeit S. 68; Aus der Werkstätte der Humanität S. 98; Ein Gemälde als Spende S. 116; Allgem. Konferenzen S. 147; «Reise um die Welt in einer Nacht» S. 148, 231, 324; Odd Fellows und Frmr. S. 325; Porträt d. Grafen Sporck S. 342; Warnung nach Böhmen S. 357; Porträt des Br. Leop. Wiener S. 469; Warmholz-Porträt S. 498; Dornbach-Neuwaldegg-Gersthof S. 502; Br. Bitte S. 502; Sommerzusammenkünfte S. 508, 529, 543; Gem. Rosenfest S. 508; Schneeberg-Ausflug S. 515; Spenden S. 518; Mödling S. 529; Frmrbund u. B'nai Brith.-Verein S. 543; Salzkammergut S. 546; Arbeitsbeginn S. 561; Berichte über den Weltfrmrtag S. 561; Symb. Gr. Loge v. Ungarn S. 261, 322, 337, 372, 543; Gr. Mstr. Br. Joannovics S. 32, 80, 104, 113, 145, 322; Dep. Gr. Mstr. Br. Schermann S. 131, 146, 177, 218, 261; Porträt d. Ehren-Gr. Mstr. Br. Szontágh S. 467; Arad S. 134, 148, 178, 199, 501, 530; Budapest: Die Frmrei im ung. Parlament S. 34; Gratisbrot, Gratismilch S. 35, 82, 116, 133, 166, 215, 278, 342, 421, 452, 531, 547; Festarb. für Reichstagsabg. S. 115; Konkursausschreibung (L. Eötvös) S. 148; Haladás S. 178, 341, 436; Das blaue Herz S. 198; Kampf gegen die Tuberkulose S. 198; »Eötvös» S. 215, 231, 293; «Könyves Kálmán» S. 68, 246; «Erzsébet» S. 342, 356; Mädchen-Verein S. 342; «Demokratia» S. 372; «Hungaria» S. 372; «Humboldt» S. 452, 486; «Madách» S. 530, 545; Neuer Katechismus S. 547; Eperjes S. 342, 546; Fiume S. 148, 178, 199; Großwardein S. 67, 246, 561; Kaposvár S. 375; Késmárk S. 562; Losoncz S. 115; Neutra S. 268; Ödenburg S. 116, 435, 530, 544; Preßburg S. 66; Raab S. 116, 133, 164, 356; Steinamanger S. 178; Veßprim S. 178, 518; Kroatien S. 49; Br. Alb. Lortzing S. 102; Frmr. und Feuerbestattung S. 166.

Ausland: Der Frmr.-Weltkongress, S. 200, 232, 515, 529, 548, 562, 564; Verein Deutscher Frmr. S. 312, 549, 562; Altenburg, S. 17, 166, 263, 312; Altona, S. 38; Bayreuth, S. 515, 531, Berlin, S. 38, 52, 117, 134, 181, 263, 375, 422, 438, 515, 531; Bonn, S. 312; Braunschweig, S. 149; Bremen, S. 52, 216; Breslau, S. 502, 531; Charlottenburg, S. 17; Dresden, S. 38, 117, 149, 376, 531, 564; Einbeck, S. 149, 453, 549; Frankfurt a. M., S. 52, 134, 167, 182, 216, 312, 515, 532; Geestemünde, S. 38; Gera, S. 532; Gotha, S. 216; Greiz, S. 515; Hamburg, S. 69, 149, 216, 470, 532, 564; Hannover, S. 532; Hildburghausen, S. 532; Insterburg, S. 117; Köslin, S. 391; Leipzig, S. 117, 167, 376, 515; Lerbschütz, S. 454, 502; Meiningen, S. 376, 549; München, S. 69, 422; Oldesloe, S. 358; Parchim, S. 532; Rudolstadt, S. 149; Schneidemühl, S. 117, Schweidnitz, S. 38, 117; Straßburg, S. 102; Stuttgart, S. 216; Ulm, S. 149; Wernigerode, S. 38; Stiftungsfeste, S. 16, 68; Br. Gélleri über den »Bruch in der deutschen Fomrei«, S. 51; Br. Prinz Leop. von Preussen, S. 325; Wilhelm II. und die Frmr., S. 343; Eine christliche Zeitschrift über die christliche Maurerei. S. 358; Prof. Stimmen, S. 391, 439; Br. Gottfr. Aug. Bürger, S. 422; England, S. 70, 83, 103, 134, 200, 216, 279, 439, 517, 532, 550, 565; Frankreich, S. 28, 70, 102, 118, 134, 167, 294, 312, 518, 549, 550; Martinique, S. 533, 565; Griechenland, S. 438; Cypern, S. 552; Italien, S. 19, 38, 118, 182, 312, 325, 359, 551; Niederlande, S. 471: Rumänien, S. 52; Rußland, S. 38; Schweden-Norwegen, S. 19, 70, 263, 278: Schweiz, S. 83, 118, 293, 438, 515, 551, 565; Spanien, S. 71, 167; Amerika, S. 19, 38, 71, 182, 200, 216, 295, 343, 357, 359, 407, 423, 516, 533, 551; Afrika, S. 149, 200, 263, 325, 359; Giftpfeile auf dem Köcher der Frmrei, S. 18; Der Papst und die Frmr., S. 248; Das militär Frmrtum, S. 325; Frm. Märchen, S. 348.

Personalia: Ludw. Abray-Arad, S. 134; Mor. Amster, S. 200; Alex. Antonovich, S. 248; Herm. Bahr S. 502; Carl Bamberger †, S. 101; Eugen Bass, S. 10; Wilh. Beck-Budapest, S. 20; Franz Bernhart †, S. 547; Ed. Bittner, S. 248, 326, 391; Friedr. Buxbaum, S. 20; Ad. Czinzár-Gyula,

S. 134; Sigm. Deutsch, S. 470; Henriette Devidé, S. 517; Franz Drdla, S. 406, 488; Ed. Dubsky v. Wittenau †, S. 116; Dr. Leop. Ehrenhaft, S. 247; Dr. Jul. Engel, S. 20, 35; Oskar Erstling, S. 356; Georges Favon †, S. 116; Max F. Fechner, S. 422; Felicitas, S. 422; J. G. Findel, S. 291; Rob. Fischer-Gera, S. 149; Wilh. Freyberg, S. 104, 248; Ed. Friedenstein, S. 375, 517; Prinz Friedrich Leopold v. Preußen, S. 325; Dr. Ed. Frischauer, S. 39; Dr. Rob. Fronbe, S. 375; Carl Frühling, S. 326; Ignaz Furcht, S. 533; Ed. Gärtner, S. 357; Karl Gerhardt Berlin, S. 406; Ad. Girschick-Saaz, S. 104, 406; Leo Glaubauf, S. 248; Ad. Goldschmidt, S. 534; Herm. Goldschmidt, S. 84; Christ. Gotthold-Frankfurt a. M. S. 376; Ferd. Groß, S. 161; Eman. Grünfeld, S. 357; N. Grundmann, S. 326, 488, 517; Aug. Häuser, S. 39, 85, 117; Rich. Hirsch †, S. 421; Julian Hoffinger, S. 72; Karl Jakubetz, S. 179; Dr. Oscar Janowitzer, S. 72; Wilh. Karczag, S. 39; Bela v. Katona-Budapest, S. 388; S. Kelsen, S. 200, 375, 406; Mor. Klasmer, S. 166; Ad. Knina, S. 469; Mor. v. Körber †, S. 421; Rud. Kohn, S. 406; Ant. Koretz, S. 149, 216; Fritz Krastel, S. 84; Carl Krauß, S. 248; Jos. Krauß, S. 546, 562; Franz Kunz Budapest, S. 391; Rich. Langbein Breslau, S. 453, 502; Jul. Löwy, S. 453; Frank Machauer New-York †, S. 247 Jul. Markstein, S. 534, 562; Raim. Mautner, S. 20, 26, 35; Maximus, S. 357; Dr. Rob Mayer, S. 134; Sigm. Mayer, S. 470; Otto Carl Meissner-Hamburg †, S. 516; Mor. Mezei-Budapest, S. 274; Wilh. Neuber S. 248; Dr. Max Neuda, S. 89; Adolf Neumann, S. 248; Gustav Neurath †, S. 498, 513; Sigm. Nyitrai, S. 531, 546; Dr, E. v. Percival, 534; Lud. Pollitzer, S. 104, 248; Sigm. Pollitzer, †, S. 488; Dr. Carl Popper, S. 534; Graf Gedeon Raday †, S. 179; Emil Regen, S. 356; Cecil John Rhodes †, S. 439; Adolf Ruzicka, S. 20; Isid. Schlesinger, S. 21; Ludw. Schlögl, S. 20, 72, 104, 248; Dr. Wilh. Schönwald, S. 311; Dr. Karl Schwarz †, S. 179, 489, 513; Gust. Rud. Schwarz †, S. 82, 100; Dr. Heinr. Siegel, S. 121; Leop. Sonnemann-Frankfurt a. M., S. 162; Ad. Stern, S. 352, 470; Georg Teibler, S. 84; Dr. Osc. Trebitsch, S. 134; Mor. Weiß-Giula, S. 134; Eman. Weißenstein, S. 248; Herm. Weißwasser, S. 391; Jos. Werner-Frankfurt a. M., S. 548; Rosa Wiener, S. 342; Paul Wilhelm, S. 263; Dr. Max. Wimmer, S. 72; Herm. Winds, S. 517; Hugo Zipperling, S. 280, 292; Viktor Zwilling, S. 326.

Verschiedenes: Preisausschreibung der L. «Lessing z. d. 3 R.», S. 25, 457; Eine Resolution der L. «Pionier», S. 32, 46; Ein famoses Inserat, S. 76.

## Literatur:

Kalender f. Frmr., S. 23, 536; Mitteilungen über Ziele und Zwecke des Frmrbundes, S. 28; La Masoneria, sua Azione, sooi fini, S. 264; Wilh. Arndt, Logen-Reden, S. 360; Dr. Carl Pilz: Worin sind die Philantropen noch heute unsere Lehrer? S. 360; Diederich Bischoff: Maurertum und Menschheitsbau, S. 455; Heinr. Glücksmann: Die zweite Kreuzigung, S. 456; «Astrãa», S. 503; J. G. Findel: Verm. Schriften, II. Bd., S. 519; Das 25j. Mr.-Jubiläum des Br. Heinr. Kerler, S. 535; Paul Fischer: Kön. Kunst, S. 536; Gotthold Greiner: Inaugural Address, S. 536; Die Mitgliederzeichen der deutschen Logen, S. 536; F. Kaatz: Weisheit, Schönheit, Stärke, S. 536; William Vogt: Lé Peril Maçonnique, S. 552; Heinr. Keller: Erinnerungen eines Gebirgspfarrers, S. 568; Ernst Jacosus: Taxiliade, S. 568.

## Zeitschriftenschau:

Alpina S. 21, 85, 118, 149, 183, 279, 326, 423, 518, 565; Am Reißbrette S. 21, 85, 118, 183, 279, 423, 518, 565; Die Bauhütte S. 21, 85, 118, 150, 183, 279, 326, 423, 518, 565; Bausteine S. 21, 85, 118, 183, 279, 327, 423, 518, 566; Bayreither Bundesblatt S. 21, 86, 150, 279, 327, 423, 519, 566; Berliner Herold S. 22, 86, 119, 150, 183, 280, 327, 424, 519, 566; Braunschweiger Logen-Correspondenz S. 22, 86, 150; Die Bruderkette S. 22, 280, 566; Bundesblatt S. 22, 86, 150, 183, 280, 327, 439, 519, 566; Dresdener Logenblatt S. 119, 183, 280, 327; Freimaurer-Zeitung S, 22, 86, 119, 150, 183, 280, 343, 439, 519, 567; Der Führer S. 39, 184, 295, 343, 439, 519; Hamb. Logenblatt S. 39, 86, 150, 295, 439, 534; Hamb. Zirkel-Correspondenz S. 85, 150, 343, 534, 567; Kelet S. 40, 119, 184, 295, 343, 439, 534, 567; Latomia S. 40, 87, 150, 184, 295, 343. 454, 534, 567; Lautaro S. 328; Mecklenburg. Logenblatt S. 53, 87, 119, 150, 184, 295, 343, 454, 535, 568; Orient S. 53, 150, 295, 455, 535, 568; Schles. Logenblatt S. 54, 150, 184, 295, 343, 454, 535, 568; Signale f. d. deutsche Mrwelt S. 54, 87, 151, 295, 455, 535, 568; Wöch. Anzeiger S. 55, 87.

## Freie Tribüne:

| | Seite |
|---|---|
| Über Neugründung von Logen und Affiliationen, von Alex. Lang | 55 |
| Unmaßgebliche Vorschläge, von Paul Kramer | 87 |
| Weihnachtsbescheerungen, von Alex. Lang | 119 |
| Über Affiliationen und Logengründungen, von Raim. Mautner | 134 |
| » » » » » Alex. Lang | 151 |
| Frmr. Discretion, von Dr. Emil Roth | 168 |
| Die Pflichten des Bürgen | 168 |
| Wo sind unsere Luftons?, von Alex. Lang | 392 |
| » » » » » Dr. Heinr. Scharfmesser | 424 |
| » » » » » Ign. Lederer | 440 |
| » » » » » Dr. Emil Roth | 456 |
| » » » » » Dr. Heinr. Scharfmesser | 472 |
| Vom Informations- und Ballotagewesen, von Hugo Warmholz | 407 |

Br. Kritiker und Br. Künstler, von Dr. S. N. Rumpler . . . . . 503
» » » » » » Alex. Lang . . . . . 501
» » » » » » Josef Lewinsky . . . . . 520
» » » » k » Dr. S. N. Rumpler . . . . . 520

Illustrationen: P. Brandel, Porträt des Grafen F. A. v. Sporck, S. 9; Der neue Tapis der L. «Humanitas», S. 15: Br. Albert Lortzing, S. 77; Ferd. Meister, S. 77; das Lortzing-Denkmal in Pyrmont, S. 78; Georg v. Joannovits, S. 83; Dr. Ad. Schermann, S. 105; Kinderasyl «Humanitas» in Saubersdorf, S. 287; Kinderasyl «Humanitas» in Kahlenbergerdorf, S. 289; Leop. Luzatto, S. 298; Unterschrift des Teufels Bitru, S. 320; Eine frmr. Goethe-Medaille, S. 336.

# DER ZIRKEL

Erscheint in der Arbeitszeit wöchentlich, in den Ferien monatl.

Abonnement sammt Zusendung:
Für Österr.-Ung. 12 K.
„ Deutschland 12 M.
„ Ausland . 16 Fr.
Commissions-Debit für den Buchhandel:
J. Eisenstein & Co., Wien, IX/1, Währingerstr. 2/4.

Redactionelle Zuschriften an:
HEINRICH GLÜCKSMANN. Wien, VIII/1, Lerchenfelderstrasse 48.
Administr. Zuschriften an den Eigenthümer: Nichtpolit. Verein „Humanitas", Wien, I. Bezirk, Dorotheergasse 12, II.

32. Jahrgang | Wien, 20. October 1901. | No. 1.

Inhalt: Die Lebensalter, von Adolf Wilbrandt-Rostock. — Geleitwort für den neuen Jahrgang, von Heinrich Glücksmann. — Der Arbeitsruf unserer Großloge. — «Arbeit», von Dr. Alfred Bass. — Der Vater der österreichischen Freimaurerei, von Fortunatus. — Feuilleton: Ein Wort Bismarcks, von Gustav Rorarius-Reichenberg. — Aus meinem Notizbuche, von Dr. Moritz Necker. — Rundschau: (Inland, Ausland). — Personalia. — Zeitschriftenschau. — Literatur. — Freie Tribüne: Über Camaraderie, von Leonat. — Illustrationen.

Nachdruck nur mit Quellenangabe gestattet.

## Die Lebensalter.

Noch Jüngling ist, wer in's Zukünft'ge strebt;
Mann, wer im ewig Gegenwärt'gen lebt;
Greis, wer sich im Vergangenen begräbt.

Rostock. Adolf Wilbrandt.

# Geleitwort für den neuen Jahrgang.

### An die Leser und Mitarbeiter des «Zirkel».

Vielen erschien es ein kühnes Wagnis, als vor Jahr und Tag eine junge Hand nach dem alten «Zirkel» griff und ihn mit keckem Schwunge zu weiteren Kreisen zu spannen versuchte. Und siehe da: nach Jahr und Tag erscheinen die Zweifler und gratulieren begeistert zum Erfolge des Experimentes. So viele solcher Beglückwünschungen dem Redacteur zu dem vollendeten Jahresbande auch zugekommen sind und so innig sie ihn an und für sich als Beweise lebhaften Interesses an der verjüngten Zeitschrift auch erfreut haben, es ist ihnen nicht gelungen, ihm die Überzeugung beizubringen: dass seine Aufgabe voll erfüllt und das Blatt schon auf die Höhe gebracht sei, die ihm dafür nur vorschweben konnte und die für ein frmr. Organ überhaupt erreichbar ist. Es gibt sicherlich auch Unzufriedene unter den Lesern des «Zirkel», Tadler und Nörgler, und seltsamerweise ist der Redacteur geneigt, es mit dieser Partei zu halten. Das fordert eine Erklärung. Hier ist sie.

In den Heften des abgeschlossenen Jahrganges findet sich gewiss viel Gutes und Interessantes, viel Belehrendes und Anregendes, und die laufenden Berichte über die Arbeiten in den verschiedenen Bauhütten, die eine ziemlich treue Jahreschronik der frmr. Thätigkeit auf dem exponiertesten und undankbarsten Boden Europas bilden, geben dem Bande gewissermaßen historischen Charakter. Das verhehle ich mir nicht. Aber zu spärlich blühen und glühen mir auf den fast 600 Seiten dieses Bandes jene echten und richtigen frmr. Aufsätze, die etwas an und in sich haben von der führenden Lichtsäule, die Jehovah seinem auserwählten Volke in tiefer Nacht erflammen ließ. Licht in die Seelen leuchten und Licht in die Zeit strahlen, das ist der tiefste Beruf der Frmrei. Sie darf sich nicht mit dem Erbe der Väter begnügen, sich nicht an die Tradition und Historik

klammern, sich nicht im Spiele mit Symbolik und Brauchthum verlieren. Damit würde sie sich petrificiren. Die k. K. ist die Kunst, deren Stoff das Leben ist, das Leben des Individuums wie das der Allgemeinheit, das Leben der Stunde wie das noch ungeborener Jahrhunderte. Darum darf die Frmrei nichts Unorganisches sein, eine starre Masse, die kein Blutstrom durchpulst, deren einzige Lebensäußerung im Verwittern besteht. Sie muss Säfte aufnehmen und zeugen und kreisen lassen, sie muss empfangen und geben. Jede Zeit wirft Ideen und Probleme auf für die besten Köpfe und für die besten Herzen,— Ideen und Probleme, die nicht dem allgemeinen Verständnis begegnen, die zumeist als Utopien, als wahnwitzige Idealistenträume von der starrköpfigen, bequemen Mehrheit verhöhnt werden. Aber kein Gedanke ist die Zukunft wert, der nicht seiner Zeit um ein gutes Stück vorausstürmt. Die Frmrei muss nun zu solchen in ein keimendes besseres Jenseits weisenden Ideen Brücken schlagen; sie muss ihnen die Fahne vortragen, sie muss den Pionier des Fortschritts markiren in jeder Frage, deren Lösung geeignet ist, die Menschheit vorwärts zu schieben oder zu stoßen. Viele unserer Brr. theilen mit mir diese Empfindung, und in unseren Logen flattert Manches auf in Vorträgen und Anträgen, das dieser Empfindung Ausfluss ist. Das soll in den «Zirkel» hineinströmen, strömen, nicht tröpfeln!

Brr., die ihr noch Feuer in den Seelen habt, die ihr noch erglüht für einen Ver sacrum der Liebe und der Gerechtigkeit, die ihr die Pflicht fühlt und das Recht, die Verwirklichung dieses Traumbildes jedes guten Herzens herbeiführen zu helfen, nehmt euch kein Blatt vor den Mund, sagt, was ihr wollt und wie ihr es wollt, redet frei von der Leber weg, ruft eure An- und Absichten aus — der «Zirkel» sei euch Tribüne ..... Sie trägt heute schon eure Stimme recht weit. Verhältnismäßig schnell ist es dieser Zeitschrift in ihrer neuen Gestalt gelungen, sich eine ansehnliche Gemeinde zu erringen. Viele auswärtigen Großlogen und Bauhütten, zahlreiche Brr. ferner Oriente beziehen das Blatt; unsere Großbehörde wollte es zu ihrem deutschen Organe erheben, eine Auszeichnung, die wir nach ihrem vollen Werte zu schätzen wußten und auf die wir nur aus Gründen materieller Natur verzichten mußten. Aber die Kreise, die unser «Zirkel» heute schon

# Ein Wort Bismarck's.

In einer Zeit, wie es die unsere ist, in der sich alle Extreme berühren und im Ringen nach Einfluss, Macht und Übermacht den Rang abzulaufen suchen; in einer Zeit, in der sich gespreizte Gelehrsamkeit meterhohe Stelzen anschnallen möchte und andererseits die römische Index-Kongregation doch ihren unheilvollen Einfluss auf Wissen und Bildung selbst in deutschen Landen geltend zu machen vermag; in einer Zeit, da die verkehrtesten Lebensgewohnheiten, weil modern, Bürgerrecht erlangen und an Übertreibung grenzende Thesen medicinischer Hypergelahrtheit unheilvolle Orgien feiern; in einer Zeit, in der wahnwitziger Luxus, zur Decadance führende Verfeinerung und verfrühte Genusssucht traurige Exempel statuieren und trotzdem begründete Mahnrufe zur Umkehr ungehört, wie die Stimme des Propheten in der Wüste, verhallen; in einer Zeit, in der ein maßloser geschäftlicher Concurrenzkampf auf allen Gebieten zu einem Ende mit Schrecken führt; in dieser Zeit höchster Vernunft und tollster Unvernunft wurde von Bismarck ein großes Wort ausgesprochen, ein Wort, das wie die zahllosen Reclameschilder geldhungriger Seifenfabrikanten und Fahrradhändler in Lapidarschrift an allen Straßenecken angebracht werden sollte. Täglich müssten es Millionen von Schulkindern in ihren Heften niederschreiben, um es sich unauslöschlich einzuprägen für alle Zeiten, das herrliche, sinnvolle Wort des großen Kanzlers: «Wenn wir nichts anderes hätten, als dieses armselige Leben, dann wäre es nicht des Anziehens und Ausziehens werth».

Ein armseliges Leben nannte dieser unvergessliche Geistesheros unser Dasein und mit Recht! Vollkommen nur wäre es überall, käme der Mensch nicht hin mit seiner Qual!

Lügnerische, heuchlerische Phrasen regieren einen großen Theil unseres modernen

zieht, werden sich gewiss noch erweitern, wenn er die eine Spitze in den Brennpunkt der höchsten Zeitinteressen stellt und mit der anderen hinweist auf das heilsam Werdende, auf das werdende Heil. In diesem Sinne erbittet der Redacteur das fernere Interesse seiner Leser und seiner Mitarbeiter.

Wien, Mitte Oktober 1901. Heinrich Glücksmann.

# Der Arbeitsruf unserer Großloge.

Die Symbolische Großloge von Ungarn hat an die ihrem Schutze unterstehenden Bauhütten zum Beginn der Arbeitszeit ein Rundschreiben erlassen, das ein gehaltvolles und kerniges Thätigkeitsprogramm umschließt. Das bedeutsame Dokument, dem eine tiefe Wirkung auf unsere Bruderkreise zu wünschen ist, lautet in seinen wesentlichen Theilen;

« . . . Die gel. Brr. wissen, dass große Dinge nur durch Zusammenhalten und Übereinstimmung vollbracht werden können. Es sei daher unser Hauptbestreben, die br. Eintracht zu verwirklichen und zu sichern, u. zw. nicht bloß unter Denen, die unserem Bunde angehören, sondern unter allen Angehörigen unseres Vaterlandes. Wiederholt schon haben wir unter unseren Zielen die Schaffung einer geläuterten und selbstbewußten öffentlichen Meinung und des nationalen Gemeingefühles erwähnt. Mehr als je bedarf es deren jetzt, da die politischen Bewegungen und Parteiungen überall heftige Gegensätze heraufbeschwören und den gesellschaftlichen Frieden stören. Die Maurerei als solche betheiligt sich nicht an den politischen Bewegungen, aber wir haben die Pflicht, offenen Auges aus den vollendeten Thatsachen die frmr. Lehren abzuleiten und festzustellen, was wir zunächst zu thun haben. Wir glauben, dass es unsere nächste Aufgabe ist, die aufgestachelten Leidenschaften zu besänftigen, die aufgetauchten Gegensätze auszugleichen und danach zu streben, dass der gestörte gesellschaftliche Friede je eher wieder hergestellt werde und Jedermann an die friedliche Arbeit gehe.

Einer der härtesten Schläge, der die Gesellschaft treffen kann, ist die Bildung verschiedener Interessen-Gruppen, der Nationalitäten-Zwist und die Störung des Friedens zwischen den Confessionen. Es kann aber andererseits auch keine schönere, vom frmr.

---

muthigenden, feiges Dulderthum züchtenden Sprichwortes von der einen Schwalbe, die keinen Sommer macht.

Wer sich im gesunden Körper einen gesunden Geist zu erhalten wusste, der freue sich des Daseins im rosigen Licht. Wer sich altväterische Einfachheit in seinem Thun und Lassen, Natürlichkeit in seinem Empfinden und unmoderne Bescheidenheit in seinen Ansprüchen bewahrt hat, der wird, weil leicht befriedigt, des Lebens Unverstand minder ernst nehmen und schon dort und dann Freude empfinden, wo tausend andere geringschätzend, naserümpfend und selbst hohnlächelnd vorübergehen; von ihm wird und kann man mit dem Evangelisten sagen: er hat den besseren Theil erwählt!

Übertreibung im Sinnen und Trachten, Unmäßigkeit im Genuss, Unzufriedenheit mit den engen Grenzen unseres irdischen Daseins, lassen das Leben nicht des Anziehens und Ausziehens wert erscheinen. Drum dreimal glücklich, wer von der hohen Warte geistiger Unbefangenheit herab blicken und erst am Lebensende von seinem Dasein sagen kann: die Tage sind gekommen, die mir nicht gefallen. Dreimal glücklich jene, die jenes Mehr über den Werth des An- und Ausziehens errangen, damit ihnen das Leben auch würdig erscheint, gelebt zu werden! Dreimal glücklich, wer nicht nur am Gelde hängt, nach dem Golde drängt, sondern genügend geistesfrische Natürlichkeit besitzt, um auch andere als äußere Gaben schätzen und lieben zu können.

Dort wo sich Vernunft mit Mäßigkeit vereint, wo Menschenliebe mit Edelmuth hand-in-hand geht, wo Friedfertigkeit als Wegweiser zum Eingange in den von Duldsamkeit, Nachgiebigkeit, Biederkeit und Treue umschlossenen Lebensgarten steht, dort wird der Geist des Widerspruches in unserem modernen Leben gebändigt erscheinen; hohles Phrasenthum wird dort nicht zu Worte kommen, Seichtheit des Sinnes und des Herzens, Lauheit im Denken und Handeln keine Geltung erlangen; dort wird nicht Gespreiztheit auf hohen Kunstbeinen einherstolzieren, sondern solige Gründlichkeit zuhause sein; dort

Standpunkte aus dankenswertere Arbeit für uns geben, als die Förderung jener amalgamirenden und ausgleichenden Thätigkeit, deren Basis die Rechtsgleichheit, die liberale Auffassung und die allgemeine Menschenliebe ist; einer Thätigkeit, deren segensreiche Folgen bei ausdauerndem Kampfe der Brüder nicht ausbleiben können.

Der zwischen den europäischen Staaten seit 30 Jahren bestehende Friede hat Gelegenheit geboten zu dem — vorher nicht einmal geträumten — geistigen Fortschritte des letzten Abschnittes des eben abgelaufenen Jahrhunderts. Ergreifen wir nun die Gelegenheit zur fruchtbaren Ausnützung des gesellschaftlichen Friedens; verkünden wir die Arbeit, welche erhebt, das Mitgefühl, welches beruhigt und die edlere sittliche Auffassung, welche uns einer schöneren Zukunft entgegenführt. So wie ein Himmel sich über uns wölbt, eine Vorsehung unser Schicksal entscheidet: so vereinigen wir uns allesammt in brüderlicher Liebe, in gemeinsamem Bestreben, in gegenseitigem Verständnisse, in patriotischen Gefühlen. Schwierig wird das Werk sein, aber der Frmr. darf vor den Schwierigkeiten der Aufgabe nicht zurückschrecken. . . .

*

Die Zukunft der Menschheit ist die Jugend! Gedenken wir ihrer mit Liebe und befassen wir uns ausdauernd mit der Frage der Erziehung der Kinder. Viele verwechseln Erziehung mit Unterricht und halten es für genügend, wenn sie die Kinder unterrichten lassen, bzw. in die Schule schicken. Erziehung und Unterricht sind aber zwei verschiedene Dinge. Aufgabe des Unterrichts ist, den Verstand auszubilden und die geistige Vervollkommnung zu fördern; Aufgabe der Erziehung dagegen ist, das Herz zu veredeln, das Gefühl zu verfeinern, den Charakter zu festigen und die Vervollkommnung des ganzen Wesens der Menschheit von Stufe zu Stufe zu heben. Damit wollen wir den Unterricht, bzw. die Wirkung der Schule nicht herabsetzen, denn es ist eine unbestreitbare Thatsache, dass die körperliche und geistige Geschicklichkeit eines Menschen durch Schulbildung entwickelter, sein Herz und seine Seele für das Gute und Edle empfänglicher werden; wir wollen nur sagen, dass man von der Schule nicht Alles erwarten kann und darf. Der planmäßige zielbewußte und mit berufenem Ernste ertheilte Unter-

---

Anspruchslosigkeit und einsichtsvolle Bescheidenheit so herrschen, dass breitspurige Anmaßung, verwerfliche Rücksichtslosigkeit und verletzender Stolz jeglichen Halt verlieren!

Das Niedrige ist dem Menschen angeboren, drum zeige er sich als Meister in der Beschränkung heftiger Leidenschaften, unedler Triebe und übler Gewohnheiten; sein Geist dringe durch zur Erkenntnis, dass nur höheres zur Vollendung des Menschlichen führt. Nicht nur in der Beschränkung, nein, auch im Streben nach vorwärts zeige er sichals Meister!

Allen voran schreite führend und erleuchtend der Br. Frmr., in dessen Seele mahnend, wie Moses' Zehngebote in die Steintafeln die Lehren eingegraben sein müssen: «Nicht an die Güter hänge dein Herz, die das Leben vergänglich zieren» und «Das Leben ist der Güter höchstes nicht».

Reichenberg i. B. Gustav Rorarius.

# Aus meinem Notizbuche.

So lange habe ich mich geplagt, die Gegenwart zu verstehen; kein neues Buch blieb ungelesen von mir; ich konnte sein Erscheinen kaum erwarten, ich bemühte mich um die Aushängebogen — und kam doch nicht weit damit! Erst als ich Bücher las, die älter als hundert Jahre alt waren, begann ich, meine eigene Zeit zu verstehen.

---

Dort wo Begriffe fehlen, stellt ein — Citat zur rechten Zeit sich ein. Auf allen Gebieten bekämpft man den Autoritätsglauben; aber dort, wo er am wenigsten berechtigt ist, in der Literatur, blüht er am üppigsten.

---

Man nennt die Modernen wiedererstandene Romantiker. . . . Aber die alten Romantiker haben bei so manchen Schwächen doch das Außerordentlichste geleistet, indem sie eine neue Welt, die Culturgeschichte, die Poesie der Geschichte entdeckten (Wackenroder). Was in der Production der Modernen kann sich damit vergleichen?!

richt kann allerdings tiefe Spuren im Leben einer Nation zurücklassen und von grossem Einflusse sein auf ihre Charakter-Entwicklung; aber, wenn wir wollen, dass diese Einwirkung in Harmonie sei mit den erhabenen Principien der Menschenliebe, wenn wir wollen, dass in der Wirksamkeit des gesellschaftlichen Lebens keine falschen Tendenzen auftauchen, dass sich das Pflichtgefühl und die Charakterfestigkeit nicht lockere, die Arbeitslust nicht verringere, dass die Unterschiede zwischen den Nationen und Glaubensgenossenschaften aufhören: dann dürfen wir unsere Kinder nicht bloß dem trockenen Unterricht, der bloßen Anhäufung des Wissens überlassen, sondern müssen uns bestreben, dass die Vermehrung des Wissens begleitet sei von der Veredlung der Seele und von der Befruchtung des Herzens mit den Ideen der Menschenliebe. Unterstützen wir also einerseits, aber überwachen wir auch andererseits den Schulunterricht. Bemühen wir uns, den Weg zur engeren Verbindung der Schule mit der Familie und mit dem gesellschaftlichen Leben ausfindig zu machen, die erhabenen Ideen der Menschenliebe auf dem Wege des Unterrichts und der Erziehung in jedes Menschen Herz einzupflanzen; — streben wir danach, dass das Wissen nicht Veranlassung zum Hasse und zu gegenseitiger Schädigung gebe, sondern zur Ausübung des Werkes der Liebe; dass das Wissen zu edlen Erfolgen führe und die aus den ernsten Wissenschaften geschöpften Kenntnisse der Gesellschaft zum Nutzen gereichen.

Wir halten dafür, dass die Erziehung der Knaben und die Erziehung der Mädchen abgesondert zum Gegenstande der Besprechung zu machen sind, denn während die Männer mit Ausdauer und Begeisterung sich der Arbeit widmen, müssen auch die Frauen mit der aufrichtigen, warmen Liebe des mütterlichen Herzens ihre Pflichten erfüllen; beruht doch auf ihnen der Friede und die Reinheit der künftigen Familien, das Glück ihrer Männer und Kinder; — ihre edle Denkweise muss die Quelle und das Palmenhaus der Liebe sein und sie sind berufen, die Keime von Allem, was schön und edel ist in die Herzen ihrer Kinder zu verpflanzen.

*

Die Freimaurerei hat längst erkannt, wie hochwichtig es für die Gesellschaft, wie für den Staat ist, dass die Kinder nicht bloß am Leben erhalten, sondern auch, in Kraft

---

In der Literatur geht es zuweilen zu, wie in der Schweinezucht: zuerst lassen sie einen dick und fett werden, dann schlachten sie ihn ab.

Wir haben eine so große Summe ästhetischer, literar- und kunsthistorischer Wissenschaften aufgespeichert, dass einer die glänzendsten kritischen Aufsätze ohne eine Spur von echtem Kunstverständnis schreiben kann. Gervinus, dem Grillparzer so zürnte, hat noch immer seine Schüler.

Die Kunst verzehrt den Künstler; die Kritik nicht minder den, der sie betreibt.

Der größte Thor ist derjenige, der sein Herz offen trägt. Jeder Hausknecht glaubt, es antasten zu dürfen.

Kalte Mädchen werden am meisten umworben. Auch die kalten Männer.

Eigentlich verstanden habe ich schließlich doch nur das, was ich erlebt habe.

Die Pflicht ist die oberste Gottheit eines modernen Menschen; aber auch sein Teufel.

Wir leben auf Kosten der anderen. In jedem von uns muss ein Stück vom Macbeth sein, — sonst könnte man sich selber nicht fortleben lassen.

Als ich jung war, hielt ich es mit Spinoza: «Was geht es dich an, dass ich dich liebe?» Nun kann ich das nicht mehr, Ist das ein Zeichen des Alters? d. h. der erschöpften Productivität?

Die Kinder, die uns am wenigsten gleichen, lieben wir zumeist.

Die moderne Philosophie bezweifelt das Existenzrecht der Metaphysik; mir ist nichts gewisser als sie. Meine Erkenntnis fliegt so oft den Ereignissen voraus, dass sie mein Thun lähmt.

Dr. Moritz Necker.

und Gesundheit erzogen, zu guten Bürgern und arbeitsamen Mitgliedern der Gesellschaft werden; desshalb ist schon vor vielen Jahren aus den Kreisen der Frmrei eine Bewegung hervorgegangen zur Schaffung solcher Institutionen, welche sich die Erziehung der verlassenen und der Verwahrlosung ausgesetzten armen Kinder zur Aufgabe stellen. Und diese Bewegung hat auch bisher zu schönen Erfolgen geführt. Neuestens befassen sich auch Regierung und Parlament mit der Rettung der verlassenen Kinder. Wir glauben jedoch, dass, wenn auch die Staatsregierung die Lösung dieser Frage im Großen fördern kann, die hierauf gerichteten Bestrebungen der Regierung ohne die Mithilfe, Controle und Unterstützung der Gesellschaft nicht so erfolgreich sein können, wie dies so dringend nöthig ist. Denn officielle Pflege und Erziehung kann die Lücke nicht ausfüllen, welche aus dem Wegfall elterlicher Liebe und Obsorge entsteht; die von amtswegen eingerichteten Institute können weder den Familienkreis, noch die dem Herzen edeldenkender Menschen entströmende Liebe ersetzen und sind insbesondere außer Stande, in das empfängliche Herz der verlassenen armen Kinder das erhabene Gefühl der Menschenliebe zu träufeln, auf welche wir das größte Gewicht legen müssen. Wir müssen daher unsere in dieser Richtung begonnene Action so lange fortsetzen, als sie nothwendig ist und als wir nicht unserem vorgesteckten Ziele nahe gekommen sind. . . .

*

Wenn auch die mit der größten Begeisterung vollführte Arbeit in Folge der Beschränktheit der menschlichen Kräfte nicht imstande ist, die in der Idee der Frmrei inbegriffene ewige Aufgabe zu erfüllen: so werden wir doch durch einheitliches Wirken imstande sein, einen und den anderen rauhen Stein geglättet einzufügen in das ewig im Bau begriffene Gebäude der Menschenliebe. Desshalb müssen und werden wir, wenn die Logen sich aus dem reichen Arbeitsmaterial Das, was nach Zeit und Umständen das Dringendste ist, zum Zwecke der Aufarbeitung auswählen und in dessen Interesse mit unermüdlichem Fleiße thätig sind, das nächstliegende Ziel unbedingt erreichen und erledigen so einen Theil des allgemeinen Werkes der Frmrei.

Ehe wir aber an die Arbeit gehen, prüfen wir uns, ob wir Kraft genug haben, ob in uns das heilige Feuer der Begeisterung und die Stärke der wahren Überzeugung lebt, welche unser Herz und unsere Seele stählen zu dem edlen Kampfe! Belehren wir Jene unter uns, die noch unerfahren sind, über ihre Pflichten und ermuthigen wir die Muthlosen. Vor Allem aber achten wir streng darauf, dass nur solche Männer in den Bund aufgenommen werden, welche der Aufnahme würdig sind. Wenn wir mit Liebe, Begeisterung und Pflichtgefühl an die Arbeit gehen und sie mit Ausdauer und unermüdlichem Eifer fortsetzen: dann werden wir Erfolge erzielen und haben nicht umsonst gelebt.

Weisheit leite unsere Arbeit, Stärke führe sie aus, Schönheit ziere sie. Mit dieser uns von unseren Vorfahren hinterlassenen Devise wenden wir uns an Euch, gel. Brr.: Kommet, lasset uns arbeiten! Dr. Adolf Schermann m. p., Dep. Gr.-M., Dr. Koloman Bakonyi m. p., Kanzler.

# «Arbeit».

Als dem ersten Menschen das paradisische Nichtsthun, das halb unbewusste Hindämmern in mühelosem Schlaraffenleben nicht mehr genügte, als er sich unterfieng, vorwitzig einen Zipfel des Schleiers zu heben, der ihm das Geheimnis des Seins verhüllte: da ward ihm, wie die alte Schöpfungsmythe erzählt, als Fluch auf seinen ferneren Lebensweg die Arbeit mitgegeben. Im Schweiße seines Angesichtes sollte er sein Brot erwerben; aber was er erwarb, gehörte noch ihm und den Seinen; denn noch fehlte jenes Wesen, das erst die Arbeit zum Fluch gestalten sollte: noch fehlte der Parasit, der da zehrt, ohne zu leisten, der genießt, ohne zu arbeiten, der nimmt, ohne zu geben, der Parasit, dessen mühelose Freuden erkauft werden mit unsäglicher Mühsal und bitteren, qualvollen Entbehrungen seiner arbeitenden Menschenbrüder. Diese letzte, bitterste Verschärfung des biblischen Fluches war gegeben, als man begann, um Lohn für andere zu arbeiten, als man darauf verfallen war, die Arbeit des Nebenmenschen zur gewinnbringenden Ware zu machen. Wohl stand der Sohn des Zimmermanns auf und verkündete in Worten, die den Mühseligen und Beladenen wie Himmelsmusik erklangen, dieweil sie

gleich flammenden Schwertern die Reichen und Mächtigen dieser Erde trafen, das neue Reich des Friedens und der Gerechtigkeit — — aber man schlug ihn an's Kreuz, an einem Tage, wo die Erde erbebte und die Sonne ihr Antlitz verbarg. Und viele erhoben im Laufe der Jahrhunderte ihre Stimme gegen das Unrecht, entwarfen Bilder eines gerechten Staatswesens: man verlachte sie als als Schwärmer oder machte ihnen den Prozess, und das Unrecht blieb, blieb bis auf den heutigen Tag.

Da unternahm es vor kaum zwei Jahrzehnten ein Dichter, der sich zum obersten Gesetz die Wahrheit erkoren, das ganze Elend der Lohnarbeiter mit schonungsloser Deutlichkeit der Welt vor Augen zu führen: Emil Zola schuf seinen «Germinal». Der Menschheit ganzer Jammer erfasst uns bei diesen grauenhaften Schilderungen, die umso fürchterlicher wirken, als man fühlt, dass sie nur nackte Wahrheit bringen, täglich erlebte Wahrheit, der der Dichter nichts mehr hinzuzufügen brauchte, um sein Werk zu einer feurigen Anklage, zu einem vernichtenden Urtheil gegen die heutige Wirtschaftsordnung zu machen. Das Buch schildert das Leben und die Geschicke der Bergleute in irgend einem entlegenen Kohlendistricte Frankreichs. Alle stehen im Frohndienste der Actiengesellschaft, für die sie seit Generationen arbeiten; als Kinder von zehn Jahren beginnen sie, mit 50 sind sie arbeits- und genussunfähige Ruinen. Bursche und Mädchen, Männer und Kinder wohnen und arbeiten durcheinander, eine stumpfe Herde, die, weil die Arbeit nur nothdürftig für den Magen sorgt, außer dem Trunke bloß noch ein Vergnügen kennt: die zügelloseste Befriedigung des Geschlechtstriebes. Und sie paaren sich, den Thieren gleich, in einer Brunst ohne Liebe und ohne Scham in allen Winkeln, auf den Straßen, in den Kornfeldern, auf den Schuppen; unreife Kinder, durch die Lebens- und Arbeitsgemeinschaft mit den Erwachsenen verdorben, fröhnen dem Branntweingenuss und den abscheulichsten geschlechtlichen Ausschweifungen, und die Mädchen werden Mütter, ehe sie noch recht Weib sind. Die ungenügende Nahrung, der Trunk, das enge Zusammenleben mit seinem Gefolge von Frühreife und Lastern haben die Rasse verdorben: elende, kümmerliche Kinder, die nie jung sind, Männer und Weiber, die in der Blüte der Jahre zu Greisen werden, in sclavischer Ergebenheit ihre Ketten schleppend — kaum dass sie zu murren wagen, wenn man sie tritt. Die Kinder werden nur satt, so lange sie die Mutterbrust bekommen; hernach müssen sie mit den Großen hungern — oder stehlen. Sie wachsen ohne Unterricht auf, und ehe noch edlere Regungen in der Seele des Kindes erwachen können, ist das zarte Wesen schon dem Moloch geopfert und verkommt bei harter Arbeit körperlich, geistig und sittlich.

Aus solchem Boden müssen Verbrecher erwachsen; und wenn wir lesen, dass ein elfjähriger Knirps im Schnapsrausch mordet, so sind wir bei allem Grauen nicht einmal erstaunt darüber. Aber selbst diese jammervollen Knechtseelen sind der Empörung fähig. Freilich, kein Raub an idealen Gütern ist es, der sie in Erregung zu versetzen vermag; diese Stumpfsinnigen kann nur der Hunger aufpeitschen und in den Strike treiben. Und nun geht die Tragödie ihren unaufhaltsamen Gang: erst die Wochen ruhigen Zuwartens auf beiden Seiten, dann die Anwerbung von Strikebrechern, die zu hellem Aufruhr führt, Zerstörung der Maschinen, Militäraufgebot, Blutvergießen, verhungernde Kinder, endlich zähneknirschende Unterwerfung. Das Spiel ist wieder einmal verloren, denn auf Seiten des Capitals stehen die Bajonette, steht die Justiz — die Anderen hatten nichts — als ihr Recht. Und die Sclaven nehmen ihr Joch wieder auf den Nacken, nachdem sie umsonst gehungert, nachdem sie umsonst ihre Kinder Hungers sterben, umsonst ihre Genossen von den Gewehrsalven niedergestreckt und ihr erträumtes Reich der Gerechtigkeit Stück um Stück vor ihren Augen versinken gesehen haben. Es ist eine Niederlage, der kein Frieden folgt; sie tragen ihr Joch nur mit verbissenem Groll; gebeugt, aber nicht gebrochen, halten sie in ihren zertretenen Herzen nur Eins wach: die Hoffnung, dass aus den Gebeinen ihrer gemordeten Brüder, ihrer verhungerten Kinder dereinst der Rächer ersteht. Und diesen Elenden und Armen, den Männern, die von Arbeit und Schnaps entnervt werden, den Weibern, die zu gezählten Lastthieren, zur niedrigsten Genussware herabsinken, den Kindern, die siech und elend zur Welt kommen, verderbt von dem Fusel, der ihre Eltern einander in die Arme trieb und dem sie selbst nur allzu früh verfallen, in allen Lastern erfahren — all diesen Opfern einer furchtbar ungerechten Gesellschaftsordnung stellt der Dichter voll grausamer Ironie Diejenigen gegenüber, denen alle diese Gräuel zugute kommen. Da ist die gutmütige Spießbürgerfamilie, die von dem

Ertrag ihrer Actien lebt und es nicht begreifen kann, dass auch die Arbeiter ihr Theil an der irdischen Glückseligkeit fordern. Ihr Kind ist freilich wohlgenährt, dick und gesund; und während die Bergmannsfrau sich den armen Kopf zermartert, wo sie heute den Credit hernehmen soll, damit ihr Mann nach der Arbeit was zu essen finde, wird für das verwöhnte Spießbürgerfräulein frischer Kuchen zum Frühstück gebacken. Aber sie sind imganzen noch gutmüthige Leute, die für jeden Hungrigen — ein paar warme Socken oder so was bereit haben. Da ist ferner der Bergwerksdirector, der correcte Beamte, dem die Zufriedenheit seiner Gesellschaft Alles ist, und der um dieser Zufriedenheit willen nicht zögert, die Leistungsfähigkeit der Arbeiter bis an ihre Grenze anzuspannen und dafür die Löhne bis aufs Minimum herabzudrücken. Und da ist endlich die letzte, schrecklichste Parasitengestalt, die Hyäne dieses Schlachtfeldes der Arbeit: der Krämer, der die Ärmsten bewuchert und sich für die Zinsen mit dem Fleisch ihrer Weiber und Töchter bezahlt macht. Welch schreiender Hohn liegt vollends in jener Episode, wo die Bergleute, ausgehungert und halb verthiert vor das Directionsgebäude ziehen, in dem eine fröhliche Gesellschaft bei lecker besetzter Tafel sitzt, und die Hausfrau, während unten aus tausend heiseren Kehlen nur der eine, grässliche Schrei nach Brod aufsteigt, bloß die Sorge drückt, ob der Conditor das Dessert rechtzeitig werde liefern können!

All dies wird uns ohne jede moralisierende Bemerkung vorgetragen, aber vielleicht gerade deshalb bringt der Dichter den schaudernden Leser zu der Überzeugung, dass eine Gesellschaft, die auf solchem Fundamente steht, nur Eins verdient: den Zusammenbruch.

Und als dieses grauenhafte Buch in die Welt hinausgegangen war, da schlug wohl Alles an die Brust, da gab's wohl in allen Herzen nur den einen Wunsch: dass dieses entsetzliche Unrecht, wenn es wirklich besteht, unverzüglich gutgemacht werden müsse?

O nein, es standen bloß ein paar Kritikerlein auf, hielten ihre parfümierten Taschentücher vor die fein organisierten Nasen und fanden, der Autor—Dichter mochten sie wohl «so Einen» nicht nennen — wühle denn doch mit allzugrossem Behagen im Schmutze. Aber die guten Leute vergaßen, dass in diesem Schmutz, an den ein anständiger Schriftsteller nicht einmal rühren dürfe, Millionen von Menschen leben müssen! Denn überall ist «Le Voreux»; auf der ganzen Erde verschlingt die Lohnarbeit Leben und Gesundheit von Millionen Menschen, um eine Handvoll Leute reich zu machen!

Doch ganz ohne Trost entläßt uns der Dichter nicht.

Da der Held dieses Trauerspiels den Kohlendistrict verlässt, steht die Sonne hoch am Himmel und durchwärmt die fruchtbare Erde, dass ihr überall das neue Leben entsprießt: Knospen springen, grüne Blätter entfalten sich, das Saatkorn sprengt den Boden und drängt dem Licht entgegen. Und in einer hoffnungsvollen Vision erblickt Etienne eine schwarze Armee von Menschen, die langsam aus den Ackerfurchen drängt, emporwachsend für die Ernten des künftigen Jahrhunderts, deren Keimen alsbald die Erde platzen machen soll. Denn es ist Keimmond — Germinal.

Mit dieser Verheissung für die Zukunft schliesst das Buch von der fluchbeladenen, schmachvollen Arbeit, von der Arbeit, die den Menschen erniedrigt und verthiert, der Arbeit, die nur Räuber und Beraubte kennt, zwischen denen es bloß Kampf und Unterdrückung, aber niemals Frieden geben kann.

Der Gedanke an ein neues Reich der Gerechtigkeit mag wohl den Dichter all die Jahre her verfolgt und ihm jetzt, an der Schwelle des Greisenalters sein zweites Buch von der Arbeit dictiert haben, das ganz Zukunftshoffnung, ganz Verheißung ist. Nur schade, dass der freudige Optimismus, der das ganze Werk durchwärmt, doch zu wenig überzeugende Kraft für uns Kinder einer zweiflerischen, egoistischen Generation besitzt. Denn wir verlangen von jeder Utopie doch mit Recht, dass sie, wenn auch den jeweils vorgeschrittensten Rechts- und Wirtschaftsanschauungen ein gut Stück vorauseilend, doch dieses Vorrecht einer Phantasieschöpfung nicht allzusehr in Anspruch nehme, dass sie, wenigstens bis zu einem gewissen Grade, theoretisch fundiert sei. Sonst werden die Flügel der Phantasie sehr leicht gleich denen des Ikarus: sie vertragen die Nähe der Sonne nicht und bereiten dem kühnen Flieger einen jähen Sturz. Aber so gross ist unser Aller Sehnen nach dem Sieg des Rechtes, dass wir selbst über ernste theoretische Mängel gerne hinwegsehen und frohen Herzens dem Dichter durch sein erträumtes Paradies der Arbeit folgen.

Selbstverständlich läßt es Zola sich nicht entgehen, die beiden Wirtschaftsordnungen scharf nebeneinander zu stellen, um so recht deutlich zu zeigen, wie verwerflich die Eine sei, und wie die Andere mit unfehlbarer Sicherheit zum Glücke Aller führen müsse.

Schluss folgt. Dr. Alfred Bass.

# Der Vater der österreichischen Freimaurerei.

Am 7. Juli d. J. ist auf dem Marktplatze zu Gradlitz in Böhmen in feierlicher Weise ein Denkmal enthüllt worden, das eine wohlverdiente und lange, allzu lange vorenthaltene Dankesschuld der Nachwelt an einen Mann bedeutet, der seiner Mitwelt ein führender Geist und, mehr als das: ein Wohlthäter in des Wortes breitestem und weitestem

P. Brandel: Porträt des Grafen F. A. v. Sporck.
(Schloss Friedland in Böhmen.)

Sinne gewesen. Franz Anton Graf v. Sporck war jener Begnadeten einer, die über ihre Zeit hoch hinausragen, die sich aber nicht einsiedlerisch in und auf die eigene Größe zurückziehen, sondern diese in hellen Flammen aufflackern und ihren kleineren Mitmenschen als zurecht leitenden, oft rettenden Leuchtthurm dienen lassen auf dem sturmdurchtobten Ocean des Lebens. Ein Mann ohne Vorurtheile, stand er dem Aberglauben und der Bi-

gotterie seiner Zeitgenossen gegenüber und wies seine Standesbrüder, die nur ihren Lüsten lebten und in frivolen Genüssen Unsummen verprassten, in unsterblichen Thaten auf die Pflichten des Reichthums hin. Die humanitären und künstlerischen Werke, die er ins Leben stellte, waren von einem edlen, weitausblickenden Geiste ersonnen und widerstehen darum dem Mörderarm der Vergänglichkeit. Weil er sich dieses lebendige Denkmal selbst errichtet hat, war ihm die Nachwelt den Dank in Erz und Stein schuldig, den sie seinen Manen am 7. Juli im Markte Gradlitz abstattete.

Als Festredner trat bei dieser Gelegenheit der Custos des Nordböhmischen Gewerbemuseums in Reichenberg, Dr. Gustav E. Pazaurek, auf die Tribüne. Warum war just dieser ausgezeichnete Kunstgelehrte mit der Aufgabe betraut worden, dem Andenken des Mannes gerecht zu werden, an dessen Ehrung man schritt, das Bild des inneren Wesens eines wahrhaft Großen im Worte zu malen? Man hatte den Rechten gefunden, den Berufenen und Auserwählten. Denn ehe die Gradlitzer sich noch auf ihre Ehrenschuld gegenüber ihrem dereinstigen Herrschaftspatron besannen, hatte ihm schon Dr. Pazaurek ein Monument errichtet, würdig seiner Bedeutung für Zeit und Ewigkeit, hatte sich der Kunstforscher in das Werk des großen Mäcens versenkt und daraus seine edle Seele zu sich sprechen lassen, deren Spuren er dann nachgieng bis in morsche Pergamente und wurmstichige, modrige Scharteken, bis sie sich ihm ganz geoffenbart hatte in ihrer Kunstfreudigkeit und ihrer Menschenliebe. Eine herrliche Monographie*) war die Frucht dieser hingebenden Studien, ein Buch von hohem Werthe an sich und für jedermann, der Sinn und Interesse hat für die Geschichte der menschlichen Cultur und für deren Vorarbeiter. In Wort und Bild porträtiert uns das gediegene Werk die vornehme, nur zu Edelthaten gespornte Kraftnatur des Mannes, der für seine Zeit mit dieser in stetem Kampfe lag, der richtige Freimaurer, in einer Hand, baufröhlich, die Kelle, in der anderen, vertheidigungstapfer, das Schwert.

Just den Freimaurer, den Begründer der ersten Loge in Österreich, den Mann, der das Licht der k. K. in unser Vaterland brachte, streift die biographische Darstellung Pazaurek's nur, der selbst nicht dem Bunde zugehört und darum wohl in dem ihm erschlossenen Sporck'schen Familiennachrichten manchen, auf diese Thätigkeit seines Helden Bezug habenden Documenten weniger Beachtung zugewendet hat als sie verdienen. Aber Graf Sporck war derart Freimaurer mit Leib und Seele, dass sein Biograph daran nicht vorbeikommen konnte. Und so hören wir, die Eingeweihten, auch den Klang des Hammers aus der Erzählung des Lebensganges dieses unseres Ahnherrn, und der Strahlenschimmer des goldenen Sternes taucht für unser Auge die bildlichen Darstellungen der Allegorien, mit denen Sporck seine Lieblingsschöpfung, Schloss Kukus, geschmückt, in eine höhere Glorie. Pazaurek fühlt übrigens den ethischen Sinn und Kern dieses Lebens auch heraus und ertheilt ihm seine Wertung. Wenn er uns dieses kleine böhmische Versailles schildert, das rege, muntere Leben, das es durchrauschte, bis die schwarzen Gegner des allzu fortschrittlichen und freisinnigen Schlossherrn ihre schweren Hände darauf legten, wenn er uns diesen wahrhaften Edelmann im Verkehre mit Künstlern und Gewerbsleuten, mit Literaten, Musikern und Comödianten, mit Fürsten und Bettelleuten vorführt und seine steingewordenen Ideen, seine Gedanken über Tugenden und Laster, in den allegorischen Statuen uns enthüllt, die den Schmuck dieses prächtigen Herrensitzes bildeten und noch bilden, so erkennen wir in großen wie in kleinen Zügen das freimaurerische Herz dieses Mannes, der mit seinem Wollen und Wirken, seinem Leben und Leiden uns Vorbild sein mag im Heldenthum des Schaffens wie im Heldenthum des Duldens. Wir werden in nächster Zeit Gelegenheit nehmen, den vor Jahren in diesen Blättern entworfenen maurerischen Schattenriss des Grafen Sporck nach dem Buche Pazaurek's zu ergänzen und zu berichtigen, nach diesem in Gehalt und Ausstattung einzigartigen Buche, das, ein Schmuckstück des modernen Kunstverlages, nur in 150 Exemplaren aufgelegt, in keiner Bücherei eines Freimaurers, der es sich leisten kann, vor allem aber in keiner Logenbibliothek fehlen sollte.

Fortunatus.

*) **Franz Anton Reichsgraf von Sporck, ein Mäcen der Barockzeit und seine Lieblingsschöpfung Kukus.** 30 Kunstblätter in Kupferstich und Lichtdruck nebst 18 Textillustrationen. — Verlag von Karl W. Hiersemann, Leipzig. — Preis 60 Mark.

# Rundschau.

## Inland.

«Humanitas.« Am 2. October eröffnete unsere Bauhütte ihre Arbeitssaison. Die Brr. hatten sich zahlreich eingefunden und innige Grüße wurden getauscht. M. v. St., Br. Warmholz stellte zuerst die in der letzten Preßburger Arb. aufgenommenen Brr. der Loge vor und bot ihnen im nichtpolitischen Verein «Humanitas», der auf dem Boden der vaterländischen Gesetze steht und patriotisch, wie humanitär zugleich wirkt, den Willkomm. Dann strömten in entzückendem Wohllaut die Klänge eines von den Meisterhänden unserer Brr. Buxbaum und Frühling auf Cello und Harmonium vorgetragenen Musikstückes durch die Halle und brachten die Versammlung in die rechte Stimmung für die kernige Ansprache des Hammerführenden, der auf die frmr. Pflicht jedes Einzelnen im Ganzen hinwies, ein Beispiel zu sein an Rechtlichkeit und Geradheit des Wandels, auf dass die profane Welt gezwungen werde, den Glauben fahren zu lassen, dass wir nur eine Versicherungsgesellschaft für unsere gegenseitigen Interessen sind. Eine Revue der Ferienereignisse, ein pietätvolles Gedenken, gewidmet den uns nahestehenden Personen, die in den letzten Monaten aus dem Erdenleben abberufen wurden, die Überreichung des von, an anderer Stelle genannten Schwestern unserer Bauhütte gestifteten neuen Tapis durch Br. Maximus und endlich das begeisternde Referat des Br. Zwilling über das Project der Veranstaltung öffentlicher Curse über Kindererziehung, deren eventuelles Erträgnis unseren Kinderasylen zufallen soll, gaben dem Arbeitsabend reichen Inhalt. Nach einigen befürwortenden Ausführungen des Br. Glückmann gelangte das Project der Erziehungscurse zur einstimmigen Annahme. Auch die weiße Tafel war sehr gut besucht und angeregt. Der Br. I. Redner entwarf hier im Anschluss an die oben skizzirte Begrüßungsrede des M. v. St. in großen Zügen ein Bild frmr. Arbeit und forderte die Brr. auf, es in die Wirklichkeit zu übertragen. In einer gemüthvollen Rede gedachte dann noch Dep.-M. Br. Krauß der Schwestern, die heute unsere Loge so reich beschenkt und des Br. Maximus als des geistigen Vaters dieser Widmung. — Die Arb. vom 9. October bot einen Vortrag unseres Br. Dr. Sadger «Zur Psychologie des Theaterpublicums», der die Brr. zu hingebender Aufmerksamkeit und zu warmem Beifalle zwang. Das rein literarische Thema wurde in der Durchgestaltung des Redners von einer Fülle menschlicher, ja frmr. Lichter durch- und überstrahlt. Er legte dar, dass jene Qualitäten von Dichterwerken, die sich für das Interesse des Publicums als zeugende und bewegende Kräfte erwiesen, stets einen Zusammenhang mit dem Ewigen in Welt und Leben hatten, dass die Tendenz, wenn sie sich noch so großartig drapirt und mit zeiterfüllenden Fragen Fangball spielt, nicht das Wesen des Dramatischen darstellt, sondern dass nur die unwandelbaren Urinstinkte und Urtriebe der Menschen, nur die Leidenschaften Blut und Kern des unvergänglichen Meisterwerkes bilden, dass die Tendenz, wie effectvoll sie auch auf die Stunde wirken mag, vergeht, während das ewig Menschliche, die in Handlung aufgelöste Leidenschaft, besteht. Die Arb. schloss mit folgendem, vom Br. I. Redner improvisirten Kettenspruch:

Ein eigen Schauspiel ist das Leben,
Oft drastisch und ergötzlich,
Der noch war Publicus soeben,
Mitspieler wird er plötzlich.
Doch wer da lernend späht in's Volle
Mit psychologischem Blick,
Spielt brav dann seine Menschenrolle
Und sicherlich mit Glück.
Jedweder Maurer richt' sein Streben
Auf das erhab'ne Ziel darum:
Zu füllen seinen Platz im Leben
Als Mime wie als Publicum!

«Freundschaft». Am 30. September versammelten sich die Brr. dieser Bauhütte zur ersten Arb. nach den Sommerferien. Dieselbe wurde, in Stellvertretung des am Erscheinen verhinderten Mstr. v. St., vom Dep.-Mstr. Br. Dr. Stauber mit einer warmempfundenen und eindrucksvollen Ansprache eröffnet. Dann sprach Br. Menkés, ein Lehrling der k. K., einen selbstverfassten schwungvollen «Maurergruß», der lebhaften Beifall fand. Dem während der Ferien i. d. e. O. eingegangenen, leider zu früh verlorenen,

Br. Ignaz Mayer, sowie dem vor einiger Zeit plötzlich dahingeschiedenen Br. Carl Hoeniger, dem langjährigen Vertreter der Loge «Zukunft» bei unserer Loge, wurde in üblicher Weise die Trauersalve gebracht. Nach Kenntnisnahme der sonstigen Ereignisse während der Ferien, sowie Erledigung dringender administrativer Angelegenheiten schloß die Arbeit mit einem Kettenspruche des Dep.-Mstr. H. F.

Das literarische Comité der Loge «Freundschaft» wendet sich an die Brr. der eigenen Bauhütte mit folgender beachtenswerten Zuschrift: Gel. Brr.! Im Beginne des neuen Arbeitsjahres, in das Sie, gel. Brr., mit frischer Kraft und neuer Freude wieder eintreten, möchte Ihnen das literarische Comité einen Abriss, einen Plan der geistigen Thätigkeit in unserer gel. Bauhütte zur Kenntnis bringen, Ihnen die Grundsätze mittheilen, von denen aus das Comité die Arbeit in der Loge leiten will und ladet die gel. Brr. zur eifrigen gedeihlichen Mithilfe ein. Dem Wunsche vieler Brr. folgend, mögen Themen, die sich vom frmr. Boden allzuweit entfernen, Besprechungen streng wissenschaftlicher Art, sei es aus dem Gebiete welcher Wissenschaft immer, vermieden werden; deshalb mögen die gel. Brr. bei der Auswahl der Vortragsstoffe von streng wissenschaftlichen Fragen Abstand nehmen. Das Comité legt vielmehr das Schwergewicht auf die Abhaltung von Vorträgen, die allgemein interessierende Themen oder freimaurerische Gedanken behandeln, die den jüngeren Brrn. Belehrung, den älteren Anregung bieten zu Discussionen, in denen die aufgeworfene Frage nach allen Seiten hin besprochen wird und die jüngeren Brr. sich ein Bild über die Ideen der älteren schaffen und diese in reger Wechselrede sich davon überzeugen können, auf welchen Boden die frmr. Lehren bei ihren jungen Brrn. fallen. Als Themen der neu einzuführenden «Discussionsvorträge» sind in Aussicht genommen: 1. Der Freimaurer als Politiker und Staatsbürger. 2. Der Freimaurer im profanen Leben. 3. Bethätigung des Freimaurers in der Familie. 4. Der Freimaurer als Erzieher und Vorbild. Die Discussionsabende werden nicht unmittelbar aufeinanderfolgen, sondern durch allgemeine interessante Themen besprechende Vorträge der gel. Brr. unserer und befreundeter Bauhütten in abwechslungsreicher Reihenfolge unterbrochen werden. Auch auf die Pflege der Geschichte der Frmrei, sowie auf eine entsprechende Anzahl von Instructionsvorträgen und von Vorträgen über Symbol und Rituale ein großes Gewicht legend, wird das Comité diesen Themen einige Vereinsabende widmen, sowie auch die im Vorjahre mit großer Befriedigung aufgenommenen Vortragsabende unter Zuziehung der gel. Schwestern im heurigen Arbeitsjahre wieder fortsetzen und an zwei Abenden vorwiegend das wichtige und actuelle sociale Thema der Frauenfrage von berufener Seite besprechen lassen. Gel. Brr.! Wir wenden uns an Euch mit der Bitte, das heurige Arbeitsjahr, das im Zeichen des Jubiläums steht, durch rege Betheiligung am geistigen Leben durch Vorträge und Theilnahme an den Discussionen zu einem besonders glanzvollen zu gestalten und insbesondere daran mitzuwirken, dass die Discussionsabende ein Born der Belehrung, Bildung und Aufklärung seien und zu einem mächtigen Förderungsmittel des frmr. Geistes und frmr. Bethätigung sich gestalten.»

«Treue.» Unter lebhafter Betheiligung seitens der Brr. der eigenen Bauhütte und der Schwesterlogen begann die «Treue» am 4. d. M. ihre Arbeiten. Der M. eröffnete die Arbeit mit der Bekanntgabe der Ferien-Ereignisse, von denen einzelne Brr. persönlich betroffen wurden. Selbst in einem so kleinen Gemeinwesen, wie es eine Loge ist, empfindet man den Pulsschlag des ganzen menschlichen Lebens; freudige Ereignisse wechseln mit tieftraurigen ab, ein Auf- und Niederwogen des Glücks. — Von den Einläufen erweckte besonderes Interesse folgende Zuschrift des Justizministers, Baron Spens-Booden an die Leitung unseres Asyl's:

An die geehrte Leitung des Asyl's für misshandelte Kinder des nichtpolitischen Vereines «Treue». Aus der Eingabe der geehrten Vereinsleitung habe ich mit lebhafter Befriedigung die Versicherung entnommen, dass das Asyl für misshandelte Kinder auch weiterhin zur Aufdeckung von Fällen der Kindermisshandlung mitwirken und alle Kinder als Pfleglinge übernehmen wird, welche von amtswegen der elterlichen Erziehung entzogen und ihm zugeführt werden.

Ich bringe diese Zusicherung unter Bezugnahme auf die Just.-Min.-Vdg. vom 11. Mai 1901 J.-M.-V.-Bl. Nr. 13 zur Kenntnis des Oberlandesgerichtspräsidiums in Wien und ersuche die geehrte Vereinsleitung, den Ausdruck meines verbindlichsten Dankes für ihre Mittheilung entgegenzunehmen.

Wien, am 27. Mai 1901. Spens.

In einer Zuschrift vom 25. Juli d. J. theilt das Präsidium des Oberlandesgerichtes in Wien der Asylleitung mit, dass das Oberlandesgericht in Zara die Anregung zu geben

beabsichtigt, dass sich in dessen Gerichtssprengel Vereinigungen bilden mögen, die sich den Kinderschutz, die Kindererziehung und Rettung zur Aufgabe machen. Zu diesem Zwecke ersucht das Oberlandesgerichtsrath in Zara, ihm instructive und als Vorbild geeignete Statuten von Wiener Vereinen zu beschaffen. Das Oberlandesgericht Wien ersucht nun das Asyl des nichtpolitischen Vereines «Treue», Statuten und sonstige wertvolle Behelfe und Aufschlüsse einzusenden. Diesem Ersuchen wurde selbstverständlich gerne Folge geleistet. — Sodann hielt der M. Br. Abeles eine Ansprache, die sich zu einem gedankenreichen Instructionsvortrage gestaltete. In der Rundfrage berichtete der Asylvater Br. Feigl über den Stand unseres Kinderasyl's. Derzeit befinden sich 10 Kinder in unserer Obhut; davon gehören 7 der kathol., 1 der evangel. und 2 der israel. Confession an. Die Kinder gedeihen prächtig, und ebenso erfreuliche Fortschritte macht ihre geistige Ausbildung. Der interessante Bericht klang in einen Nothruf aus. Von der grossen Zahl von Mitgliedern aus profanen Kreisen, die unter dem ersten Eindrucke der entsetzenerregenden Nachrichten über Kindermisshandlungen ihre Beiträge angemeldet hatten, hat ein beträchtlicher Theil weitere Beiträge nicht mehr geleistet, so dass sich, wenn nicht bald kräftige Hilfe erfolgt, das Asyl an der Grenze seiner Leistungsfähigkeit befindet. — Möge dieses Nothzeichen Erfolg haben! — Auch von der Discussion an der weißen Tafel wollen wir diesmal berichten. Unser Secretär Br. Dr. Willer wies darauf hin, dass die in der Arbeit verlesene architektonische Tafel die vierhundertste seit dem Bestande der Loge «Treue» ist. In diesen Tafeln ist die Geschichte unserer Loge verzeichnet. Gut die Hälfte dieser architektonischen Tafeln hat Br. Dr. Willer gemeißelt. Dr. Willer bemerkte hiebei, dass obgleich die Frmrei ihre Gebräuche und Benennungen dem Maurerhandwerk entlehnt hat, doch nur die Logen der ungarischen Großloge und diejenigen des französischen Großorients ihre Protocolle «Architektonische Tafeln» benennen, alle übrigen Logen kurzweg die Bezeichnung «Protocoll» anwenden. Die Mittheilungen über die vierhundertste Tafel gaben Anlass zu lebhaften Ovationen für unseren verdienstvollen Br. Secretär. — Die Arbeit vom 11. d. M. erhielt ihren Inhalt durch den Vortrag des Br. Dr. Scharfmesser «Die Alten Pflichten». Der Vortragende entwarf vorerst ein Bild der Entwicklung der Frmrei, streifte die in's Sagenhafte sich verlierenden Erzählungen von deren Entstehung und gelangte zu der historisch beglaubigten Thatsache von der Gründung der ersten Logen im Jahre 1717. Im Jahre 1723 wurde von James Anderson das erste Constitutionsbuch herausgegeben. Diese Constitution erfuhr im Laufe von Jahrzehnten mehrfache Umarbeitungen, in denen sich die Concessionen, die dem jeweiligen Geiste der Zeit, sowie den socialen und politischen Umwälzungen gemacht werden mussten, wiederspiegeln. Wie die zehn Gebote die Grundlage der Lehren aller monotheistischen Religionen, ja aller Staatsgesetze und aller Vorschriften des gesitteten Verkehrs bilden, so sind diese «Alten Pflichten» noch heute maßgebend für die Constitution der Frmrei auf der ganzen Erde. Wenngleich diese «Alten Pflichten», sechs an der Zahl, uns bezüglich der Sprache, in der sie zum Ausdruck gebracht sind, etwas naiv anmuthen und ihnen ein wenig auch der Geruch des Mittelalters anhaftet, so finden sich doch in unserer modernen Frmrei wesentliche Abweichungen von denselben nicht. Freilich wurde auch der Moderduft des Mittelalters durch engherzige Auslegungen einzelner Punkte von einer Anzahl deutscher Großlogen mit herübergenommen, indem sie an die Aufnahme Bedingungen bezüglich der Confession knüpfen, was zu dem beklagenswerten Bruderzwist in Deutschland führte. Reicher Beifall lohnte den Vortragenden. S. K.

«Lessing zu den drei Ringen». Aus der Arbeit vom 26. September d. J., von der bezüglich einiger Einzelheiten bereits in diesen Blättern Erwähnung geschah, möchten wir als von allgemeinem Interesse noch nachtragen, dass in dieser Arbeit das Vortragsprogramm im Cyklus der Frauenfrage zur Kenntnis gebracht wurde. Weiters erstattete das Hausordnungs-Comité seinen Bericht über die infolge verschiedener Beanständungen von Seite der Großbehörde vorzunehmenden Correcturen, die einstimmig genehmigt wurden. — Für die Arbeit vom 3. October 1901 hatte der Mst. v. St. Br. Ružička einen Instructionsvortrag angekündigt. Trotzdem er am gleichen Tage durch das Ableben seines jüngsten Enkelkindes in tiefe Trauer versetzt worden war, ließ er sich nicht abhalten, seiner mr. Pflicht gerecht zu werden, und es machte demnach umso nachhaltigeren Eindruck, als er seinen Vortrag mit den Worten einleitete: «Es ist ein eigenes Gefühl, mit dem ich heute zum Vortragstische trete; vielleicht ist es gerade die richtige Intro-

duction, der Pflicht nicht zu vergessen, deren Erfüllung die Loge von mir zu fordern das Recht hat: jeder Frmr. hat die Aufgabe, aufrecht zu stehen, dem Schicksal zu trotzen, durch die Schläge desselben nur widerstandsfähiger zu werden, und immer auszuharren in Ausübung seiner Pflicht; vielleicht ist dies eine Mahnung an die Brr., auch in ernster Stunde darnach zu leben, darnach zu handeln». — In das Thema selbst eingehend berührte der Vortragende jede Phase, welche der S. auf dem Wege zur Frmrei durchmisst, führte den Aufgenommenen in die Arbeit ein, begleitete ihn in deren Verlaufe und knüpfte daran die Lehren der k. K., erläuterte die Pflichten, die jeder Frmr. freiwillig auf sich nimmt und die zu befolgen Ehre und Gewissen unweigerlich von ihm fordern. — In unserer Arbeit vom 10. October d. J. hielt Br. Dr. Alfred Bass seinen Vortrag über Zola's «Germinal» und «Le travail» unter dem Titel «Zwei Bücher Arbeit». Der Umstand, dass dieser Vortrag in diesen Blättern wiedergegeben wird, verwehrt es uns, auf dessen Inhalt näher einzugehen; die Brr. werden selbst in die Lage kommen, ihr Urtheil zu sprechen. Wir wollen noch berichten, dass für den 31. October eine Ges. Conf., für den 2. November eine Arbeit III. Gr. mit Instruction von Br. Adolf Weiß in Aussicht genommen ist. Anfangs November liest Br. Dr. Joh. Auspitzer «über die Erwerbsverhältnisse der Frau des Mittelstandes», anfangs December Frl. Auguste Fickert «über die Dienstbotenfrage».

**Unterrichtscurse über Kindererziehung.** Der weitaus bedeutendste Einfluss auf die Erziehung unserer Jugend kommt nicht der Schule, sondern den Eltern zu. Der Same, der im Elternhause in die Seele des Kindes gepflanzt wird, keimt und wuchert in üppiger Fülle, je nach der pädagogischen Befähigung der Erzieher zum Segen oder zum Unheil des Zöglings. Es ist nun eine leider unbestreitbare Thatsache, dass in unserem gegenwärtigen Gesellschaftsorganismus für die Vorbildung zu jedem anderen Berufe besser gesorgt ist, als für jene zum Erziehungsberufe der Eltern. Um diesem Bedürfnisse nach Möglichkeit gerecht zu werden, hat sich vor sechs Jahren unter dem Schutze der «Ethischen Gesellschaft» in Wien ein Collegium von mit der Theorie und Praxis der Kindererziehung und Kinderhygiene bewanderten Damen und Herren der Aufgabe unterzogen, durch Abhaltung von Unterrichtscursen Eltern und der Schulpflicht entwachsene Mädchen und Jünglinge in das Verständnis der Kinderseele einzuführen, sowie mit den wichtigsten Mitteln für eine naturgemäße geistige und körperliche Entwicklung der Jugend vertraut zu machen. Die Vorträge fanden fünf Jahre hindurch in der Damenakademie statt und erfreuten sich eines so starken Zuspruches, dass der Saal die Hörerinnen nicht zu fassen vermochte. Durch die Auflösung der Damenakademie sind die Unterrichtscurse obdachlos geworden, und der «Ethischen Gesellschaft» gestattet es deren pecuniäre Lage nicht, einen dem allgemeinen Bedürfnisse entsprechend großen Saal für dieselben aufzunehmen. Auf Grund dieser Thatsache beschloss der Asylausschuss der «Humanitas» über Antrag des Cursleiters Br. Zwilling die Unterrichtscurse in seinen Schutz zu nehmen und miethete zu diesem Zwecke den großen Festsaal des n.-ö. Gewerbevereines, I., Eschenbachgasse Nr. 11, für 18 Vortragsabende. Somit erscheinen die Curse von nun an nicht nur ihrer inneren Tendenz, sondern auch ihrer äußeren Führung und Erhaltung nach als eine echt freimaurerische That. Die gel. Brr. und Schw. werden daher dringend gebeten, durch Theilnahme an den Cursen sowie durch lebhafte Agitation zur Theilnahme in ihren Bekanntenkreisen das edle Werk nach Thunlichkeit zu fördern, auf dass dasselbe sich zu einer wirkungsvollen Pflegestätte der k. K., zu erweiterten Schwesternabenden im schönsten Sinne des Wortes entwickle. Die Unterrichtscurse sind allgemein zugänglich, die Vorträge unentgeltlich, doch haben die Theilnehmer und Theilnehmerinnen zur Deckung der Saalkosten eine Einschreibgebühr von fünf Kronen für jeden der zwei aufeinanderfolgenden und sich ergänzenden Curse von je neun Vortragsabenden zu leisten. Ein etwaiges Reinerträgnis fließt den Kinderasylen der «Humanitas» in Kahlenbergerdorf und Saubersdorf zu. Die Eröffnung des Unterrichtscurses findet am 24. October, 6 Uhr abends statt mit dem Vortrage: «Aufgaben der Erziehung» von Asyldirector Victor Zwilling. Das weitere Programm des I. Curses lautet: Donnerstag, den 31. October 1901 »Intellectuelle Entwicklung im Kindesalter» von Professor Dr. Wilhelm Jerusalem; Donnerstag, den 7. November «Gesundheitspflege im ersten Lebensjahre» von Dr. Julius Zappert, Kinderarzt; Samstag, den 16. November «Sprachbildung des Kindes» von Frau Bertha Jordan,

Schriftstellerin: Samstag, den 23. November «Bedeutung und Pflege der Phantasie» von Heinrich Glücksmann, Schriftsteller; Donnerstag, den 28. November «Gemüthsbildung» von Victor Zwilling, Asyldirector; Donnerstag, den 5. December «Belohnung und Strafe als Erziehungsmittel» von Frau Marie Schwarz, Bürgerschul-Directorin; Donnerstag, den 12. December «Ehrgefühl und Ehrgeiz» von Professor Dr. Wilhelm Jerusalem; Donnerstag, den 19. December «Über Furchtsamkeit der Kinder» von D. Simon, Bürgerschul-Director und »Mund- und Zahnpflege im Kindesalter von Dr. Wilhelm Schönwald, Zahnarzt. Anmeldungen nehmen nebst dem Cursleiter, Asyldirector Br. Victor Zwilling, XIX., Kahlenbergerdorf, der Kanzlei der «Humanitas» (I., Dorotheergasse 12./II.) und der Redaction des «Zirkel» (VIII., Lerchenfelderstraße 48) aus Gefälligkeit auch entgegen: Br. J. Fábri, Optiker, I., Kärntnerstraße 51, Schw. Glaubauf, Parfumerie-Niederlage, I., Kärtnerring 3, Reisebureau «Courier» (Brr. Nagel & Wortmann), I., Operngasse 6, Br. Max Heller (S. Heller & Sohn), II., Praterstraße 45 und Br. J. Eisenstein, Buchhandlung IX., Währingerstraße 2.

Ein Act br. Pietät. Dem verblichenen Mitgliede der Loge «Humanitas», Br. Dr. S. Hajek hat die Bruderlade dieser Bauhütte ein schönes Grabmal errichtet, einen schlanken Obelisken aus feinkörnigem grauen Marmor mit der Inschrift: Med. Doctor Salamon Hajek, geboren 18. August 1845 in Krumau, Böhmen, gestorben am 23. März 1900 in Baden bei Wien.

Der neue Tapis der Loge „Humanitas".
Nach einer Photographie von Br. H. Weinberg.

Eine Schwestern-Widmung. Die Schwestern der Loge «Humanitas», Bertha Beck, Regine Kapper, Jeanette Kelsen, Fanny Krauß, Dr. J. Pick, Helene Monasch, Therese Weinberg und Rosa Wiener haben die Sommermonate freimaurerischer Arbeit gewidmet. Nach einem Entwurfe des Br. Maximus stickten die kunstgewandten Damen für den neuen Logentempel einen herrlichen Tapis, den im Rahmen der ersten Arbeit dieser Saison Namens der Spenderinnen Br. Maximus, seinen eigenen Antheil an dem wertvollen Geschenke bescheiden verschweigend, in's Eigenthum der Loge übergab, die den warmen Dankesworten des Hammerführenden, Br. Warmholz, der auch den mannigfachen Verdiensten des Br. Maximus um seine Bauhütte gerecht wurde, begeistert zustimmte.

Br. Robert Fischer, der in frmr. Kreisen weit und rühmlichst bekannte Mstr. v. St. der Loge «Archimedes zum ewigen Bunde» in Gera (Reuß), gewiss einer der verdienstvollsten deutschen Brr., wurde von der «Munificentia» in Karlsbad zum Ehrenmitgliede ernannt.

Ein Freimaurertag in Österreich? Das «Österr.-ung. Volksblatt» veröffentlicht in seiner Nummer vom 1. October im Rahmen der von uns des Öfteren schon citierten Artikel-Serie «Aus der Werkstätte der Humanität» einen Aufsatz, betitelt «Freimaurertag», den wir nachstehend mittheilen: «Im ewigen Wechsel der Zeiten haben wir wieder ein gutes Stück zurückgelegt. Die sommerlichen Freuden liegen hinter uns, der Herbst ist eingekehrt, und rascher, als wir denken, wird auch der Winter über uns gekommen sein. Für diejenigen, die im Strome des Lebens fröhlich dahinschwimmen, dort wo er am breitesten und am schönsten ist, hat auch der Winter, in dem das gesellschaftliche Treiben, das künstlerische Leben kräftig brandet, seine unvergleichlichen Freuden, die keiner missen möchte; für die aber, die keinen Platz an der Tafel des Lebens leer gefunden haben, um ihn einzunehmen, für die vom Glücke Verstoßenen, für die Armen und Enterbten hat die rauhe Jahreszeit nur Tage des Schreckens und der bleichen Noth. Mit jedem Tage, der uns der Herrschaft von Schnee und Eis näher bringt, taucht für diese Armen das Gespenst der Mutter Sorge schreckhafter auf, und nicht jeder hat den

Muth, ihm frei ins Auge zu sehen. Dort wo Einzelne Entbehrungen zu tragen haben, dort ist noch lange nicht der Centralherd menschlicher Leiden, denn ein Einzelner, so sagen die kleinen Leute, die an der Peripherie der Großstadt wohnen, schlägt sich immer durch: Manchmal schlecht und nicht immer recht, aber doch, denn für den Einzelnen findet sich immer ein Stück Brot, und müsste er es an den Thüren Mildthätiger erbetteln. Riesengroß und grauenerregend aber wird das Elend dort, wo Kinder mit den Großen frieren und hungern. Und solcher Kinder der Armen und Ärmsten gibt es in Wien zu Tausenden. Von Seite der öffentlichen Wohlthätigkeit wird für diese bedauernswerten Geschöpfe so viel wie garnichts gethan. Die private Wohlthätigkeit aber, so intensiv sie auch im gutherzigen Wien geübt wird, reicht noch lange nicht hin, um nur einem irgendwie merkbaren Bruchtheil Hilfe zu bringen. Vielleicht wäre das möglich, wenn anstatt der unzähligen kleinen Wohlthätigkeitsvereine, Clubs und Tischgesellschaften, die sich in Wien die Besserung des Loses der armen Schulkinder zum Ziele gesetzt haben, eine einzige, große und machtvolle Vereinigung auf den Plan treten würde, d. h. wenn die private Wohlthätigkeit centralisiert wäre. Wir haben diesen Gedanken in diesen Blättern zuerst aufgeworfen und haben ihn seither oft und — wir dürfen es wohl sagen — mit Energie vertreten. Bisher hat sich der gewünschte Effect unserer Bemühungen noch nicht gezeigt; allein das lässt uns nicht erlahmen, denn wir wissen wohl, dass ein guter Gedanke Zeit braucht, um sich Bahn zu brechen, und auch Rom ist nicht an einem Tage erbaut worden. Wir setzen in dieser Beziehung unsere Hoffnungen vornehmlich auf das Freimaurerthum, das ja selbst gewissermaßen die Krystallisation des Wohlthätigkeitssinnes der Gegenwart ist und daher in erster Linie berufen wäre, für die segensreiche Centralisation des Wohlthuns sich einzusetzen. Wir sind auch überzeugt, dass im Schoße des Freimaurerthums unser Gedanke auf fruchtbaren Boden gefallen ist und demnächst Wurzel schlagen wird. Wir hatten sogar gehofft, dass ein Freimaurertag, dessen Einberufung ja längst eine Nothwendigkeit wäre, Gelegenheit finden würde, sich mit dieser Frage wirksam zu beschäftigen. Ein solcher Freimaurertag könnte ja auch in mancher anderen Richtung segensreich wirken und vor allem dazu beitragen, dass endlich mit den Vorurtheilen aufgeräumt würde, welche noch immer — gedenken wir der Rede des öffentlichen Anklägers im Prozesse Vogl — in Bezug auf das Freimaurerthum selbst an maßgebenden Stellen herrschen. Zu anderen Zeiten und in anderen Ländern bedürfte es zu diesem Zwecke keines Freimaurertages, denn das Wirken dieser Wohlthäter der Menschheit liegt ja für jeden, der sehen will, klar zu Tage: Einwirkung auf den Charakter der Menschen und Behebung der socialen Schäden mit ihrer furchtbaren Gefolgschaft, das sind die Ziele, die sich die Maurer gesteckt haben. Anderwärts weiß man das — bei uns will man es noch immer nicht wahr haben. Aber auch im lieben, alten Österreich wird man endlich die Wahrheit erkennen, und dann wird es nicht mehr ausschließlich Sache der Freimaurer sein, das Andenken von Dahingeschiedenen, wie Ferdinand Groß, zu ehren, sondern auch die officielle Welt wird vor den Denksteinen solcher Todten versammelt sein.» — Wie rathsam, ja, wie nothwendig es wäre, diese Anregung zur That werden zu lassen — wenn nur in österreichischen Landen und unter unseren Verhältnissen diese Möglichkeit überhaupt vorhanden wäre —, das beweist die Glosse, mit welcher das ehrenwerthe Organ der österreichischen clericalen Adelswelt «Das Vaterland» jenen Pietätsact an dem Grabe Ferdinand Groß' begleitete:

«Die Freimaurerei in der Concordia. Am gestrigen Sonntag wurde auf dem Centralfriedhofe, israelitische Abtheilung natürlich, ein Grabdenkmal für den verstorbenen Präsidenten des Journalisten- und Schriftstellervereines «Concordia», Ferdinand Groß, enthüllt. Der Verstorbene war auch Freimaurer und bei der gestrigen Feier traten wie seinerzeit beim Leichenbegängnisse die Freimaurer wieder ganz ungeniert in den Vordergrund. Von bekannten Freimaurern waren bei der Enthüllungsfeier anwesend: Hofschauspieler Lewinsky, Hofopernsänger Ritter, Dr. Geza Winter und Gemeinderath Zifferer. Der Letztere hielt auch eine Gedenkrede an seinen verstorbenen langjährigen Freund, in welcher er nach Angabe der Blätter von dem Erinnerungszeichen (Grabdenkmal) sprach, «welches Freundes- und Bruderliebe dem Andenken unseres Ferdinand Groß» errichtet hat. Zum Schlusse legte Gemeinderath Zifferer einen Akacienzweig auf das Grab des verstorbenen «Bruders» und auch die übrigen anwesenden «Brüder» folgten seinem Beispiele. Also eine Freimaurer-Feier am helllichten Tage — und doch soll der Bund dieser sonst so lichtscheuen «Brüder» bei uns noch immer gesetzlich verboten sein?»

## Ausland.

**Stiftungsfeste** alter deutschen Logen. Eine ganze Reihe von über ein Jahrhundert alten Bauhütten beging oder begeht im Monat October ihr Stiftungsfest. Am

5. Oct. 1793 wurde die Loge «Zum Bienenkorb» in Thorn begründet, am 12. Oct. 1775 die Berliner Loge «Zur Beständigkeit», drei Jahre später an demselben Tage die Loge «Zu den 3 Balken» in Münster, am 18. October 1777 die Loge «Zu den 3 Kleeblättern» in Aschersleben, am 20. Oct. 1779 die Loge «Zur Weltkugel» in Lübeck; fünf Jahre vorher am gleichen Tage war die Bauhütte «Zu den 3 Seraphim» in Berlin in's Leben getreten und weitere fünf Jahre vorher in dem gleichen Orient die Loge «Zu den 3 goldenen Schlüsseln»; in Erlangen wurde die Loge «Libanon zu den 3 Cedern» schon am 24. Oct. 1757 begründet, in Weimar die, durch die Mitgliedschaft Goethe's und vieler seiner berühmten Zeitgenossen denkwürdig gewordene Loge «Amalia» am 27. Oct. 1764, in Celle die Loge «Zum hellleuchtenden Stern» am 31. Oct. 1748 und genau an dem Tage, ein halbes Jahrhundert später wurde der Pflege der k. K. ein Tempel aufgethan in der Loge «Zu den 3 Bergen» zu Freiberg i. S.

Altenburg. Am 21. und 22. Sept. fand in den altehrwürdigen Räumen der Loge «Archimedes zu den 3 Reissbretern» die 39. Jahresversammlung des «Vereins Deutscher Freimaurer» statt, zu der sich viele hervorragenden Brüder aus allen deutschen Gauen eingefunden hatten. Br. Robert Fischer aus Gera leitete die Versammlungen in gewinnendster Form. Der erste Tag brachte außer internen Angelegenheiten, Jahres- und Cassen-Berichten, Vorstandswahlen u. s. w. auch einen hochinteressanten Vortrag des Br. Rögglen aus Gardessen über «Adoptionsmaurerei und die Frauenfrage», darin der Redner in fesselnder Weise ausführte, dass den Schwestern mehr Gelegenheit gegeben werden müsse, außerhalb und parallel mit der Loge ihre Kräfte in den Dienst der Wohlthätigkeit und socialen Fürsorge zu stellen. Bei dem folgenden zwanglosen Abendessen sprach eine humor- und geistvolle Begrüßungsrede des Br. Dietrich aus Altenburg besonders an. Der zweite Tag vereinigte die Brr. zu einem gemüthlichen Frühstück in dem prächtigen Garten der Loge. Um ½12 eröffnete Br. Rob. Fischer die II. und wichtigere Sitzung, die er selbst durch eine spannende Ausführung über die 40jährige segensreiche Thätigkeit des Vereines eröffnete. Ihm folgte Br. von Reinhardt mit einem Vortrag über «Vorbedingungen zur Erhebung in den Meistergrad». Redner führte aus, dass angestrebt werden müsse, den III. Grad zu einer Vereinigung von Elite-Maurern zu erheben. Namentlich die Vorbedingung der Zahlung von Beförderungsgebüren müsse in Wegfall kommen. Nicht der dürfe zum Meister gemacht werden, der nur eine Reihe von Jahren Mitglied der Loge gewesen und seine Gebüren bezahlt habe, sondern nur jener Br., der sich durch inniges Durchdringen seiner selbst mit wahrem mr. Empfinden dazu würdig gemacht habe. Dann sprach Br. Loewenstein-Berlin über «Die Verschiedenheit der maurerischen Systeme»; er suchte aus historischen und logischen Gründen zu beweisen, dass die Wichtigkeit der Systemfragen im allgemeinen weit überschätzt werde, berührte den gegenwärtig durch die deutsche Freimaurerei gehenden Riss, den eine ungerechtfertigte Betonung der Formen gegenüber dem in den Hintergrund gedrängten eigentlichen Wesen der Freimaurerei mit verursacht habe und sprach schliesslich die Hoffnung aus, dass der allgemeine Friede recht bald wieder hergestellt werden möge. Zum Schluss sprach Br. Fensch aus Forst über das Thema «Unser Glaube». Seine Rede, getragen von edler Begeisterung, bildete den Höhepunkt der Jahresversammlung und erhob dieselbe auf das Niveau einer beglückenden Menschenverbrüderung. Er führt Hunderte von Aussprüchen edler Männer aus allen Zeiten und Nationen bis zu unseren modernsten Dichtern herab an, um zu zeigen, dass es einen Glauben gebe, in dem sich alle denkenden und guten Menschen vereinigen können. Dies sei der Glaube an die göttliche Weltordnung, die uns nicht nur in unserem Herzen, sondern auch durch den Verstand, durch die Wissenschaft überzeuge, dass es in der Welt einen unaufhaltsamen Fortschritt gebe zum Bessern, zum Guten! Br. Rob. Fischer schloss die Versammlung mit herzlichem Dank an die gastfreundliche Loge von Altenburg, die sich noch ein besonderes Verdienst erworben hatte durch die Veranstaltung einer hochinteressanten Ausstellung von frmr. Dokumenten und Denkwürdigkeiten, namentlich einer großartigen Sammlung von mr. Medaillen. An die Sitzung schloss sich ein festliches Brudermahl.

D. B—e.

Charlottenburg. Die Loge «Blücher von Wahlstadt» in Charlottenburg erläßt im «Wöch. Anz.» folgenden Aufruf, dem wir gerne Weiterverbreitung geben: In neuerer Zeit begegnet man ab und zu in freimaurerischen Zeitschriften «Erinnerungen

und Mittheilungen aus dem Freimaurer-Leben unseres verewigten Bruders, des Fürsten Blücher von Wahlstadt». Unzweifelhaft erwecken diese Mittheilungen über eine uns Allen geschichtlich sympathische und in der Maurerei durch ihre hehren Eigenschaften glänzende Persönlichkeit das Interesse der Brr. weitester Kreise. — In erhöhtem Maße, und das dürfte überall verständlich erscheinen, geschieht dies aber bei den Brrn. unserer lieben Loge. Noch unter dem Eindrucke des herben Verlustes dieses großen Sohnes des Vaterlandes, dieser Leuchte der Maurerei, wurde unsere Loge als Feldloge gegründet und als Militärloge aus der Taufe gehoben 1820—21. Die Ehrwürdigen Brr., welche diese Acte vollzogen, setzten den glücklichen Gedanken in die That um, dem Marschall Vorwärts, den sie zumeist persönlich gekannt, ja, dem sie zum Theil näher gestanden, auch in der Maurerei ein dauerndes Denkmal zu setzen; sie nahmen ihn zum Symbol, gaben der neugegründeten Bauhütte seinen Namen. — Sein Bild schmückte von je unsere Logenräume, seine Büste ziert den A. des T. In diesem Zeichen hat unsere Loge seit jener Zeit gearbeitet, in diesem Zeichen ist sie bisher gewachsen und gediehen. — Bedürfte es einer weiteren Begründung, wenn wir lediglich aus diesem Gesichtspunkte heraus an alle Logen und Brr. Freimaurer, insbesondere an die vorsitzenden Brr. Meister und Brr. Logensecretäre, deren Bauhütten der verewigte Br. Fürst Blücher von Wahlstadt seiner Zeit näher gestanden, die Bitte richten, uns in dem Bestreben, einen möglichst eingehenden Abriss über das freimaurerische Leben und Wirken des verewigten Fürsten — in theilweiser Pflege einer schuldigen Pietät — unserem Logenarchive einzuverleiben und diesen unserer engeren Brkette und event. auch weiteren freimaurerischen Kreisen zugänglich zu machen, durch Zusendung entsprechenden Materials br. unterstützen zu wollen. Sendungen unter prof. Adresse: Kanzleirath Hoene, Charlottenburg, Sesenheimerstr. 3, erbeten.

Paris. Die lieben Pariser sind doch immer noch erfinderische Köpfe. Jetzt haben sie eine richtige Specialität ersonnen, etwas, was wirklich noch nicht da war, eine antifreimaurerische Versicherungsgesellschaft. Am 4. Oct. brachte die clerical-antisemitische «Patrie» an auffälliger Stelle ein Artikelchen, betitelt «Weder Juden noch Freimaurer», darin die am 24. Sept. in's Leben getretene Versicherungsgesellschaft «La Coopération» ihre Leimruthen aussteckt. Das Lockprogramm schließt mit dem pathetischen Satze: «Wir erinnern noch daran, dass die «Coopération» von ihren Unternehmungen alle Cosmopoliten und Freimaurer ausschließt».

«Giftpfeile auf dem Köcher der Freimaurerei». Unter diesem geschmackvollen Titel publicierte «Der Tiroler» in Bozen, ein kampflustiges clericales Bauernblatt, am 5. October den folgenden Artikel, den insbesondere die Art interessant macht, in der hier eine jesuitische Glossierung oder lügnerische Entstellung wahrhaft fortschrittliche und menschenfreundliche Absichten in ihr Widerspiel zu verzerren versucht. Der Artikel lautet: «Die Männer der Loge in Paris haben sich dort vor einigen Tagen zu dem alljährlichen sogenannten General-Congress zusammengefunden, zur Berathung, was weiter zu thun sei, um der verhassten Kirche den Garaus zu machen. Unter den zahlreichen Beschlüssen, die der Congress gefasst, sind besonders hervorzuheben: 1. Entlohnung aller öffentlichen Mandate — die Steuerzahler sollen nur blechen; den Logenbrüdern genügen noch nicht die Senatoren und Deputierten, auch die Gemeinde- und Generalräthe etc. sollen in Zukunft honoriert werden, um allen Logenbrüdern Sinecuren zu verschaffen. 2. Reinigung des gesammten Verwaltungspersonals; es gibt noch eine Menge «Ehrwürdige», die noch unterzubringen sind, und jedenfalls noch eine größere Anzahl ehrenwerter Verwaltungsbeamten, die den Plänen der Loge mitunter hinderlich im Wege sind. 3. Reform des Justizwesens; namentlich durch Schaffung einer «philosophischen» Eidesformel. 4. Republikanisierung der Armeen; diesbezüglich beschlossen die «Ehrwürdigen» unter anderem die Aufhebung der militärischen Erziehungsanstalten von Sait Denis und Ecouen. 5. Verbot der Cercles militaires catholiques. 6. Laisierung des gesammten Unterrichtswesens. 7. Regelung der Streiks. 8. Unterdrückung des Wahlrechtes des Clerus (das verlangen auch die Judenliberalen in Tirol), des Rechtes des Tragens geistlicher Kleider und 9. der Pflichten gegen Gott in den Schulprogrammen etc. Kurz, man kann den Herrschaften das Zeugnis nicht vorent-

halten, dass sie zu «arbeiten» verstanden haben. Aus dieser Arbeit ist so recht ersichtlich, worin der angebliche Zweck der Frmrei zu suchen ist. Unter den Senatoren und Deputierten Frankreichs gehören 400 der Loge an. Diesen ist es hauptsächlich zuzuschreiben, dass das gegen die Congregationen feindliche Vereinsgesetz zustande kam. Ganz freizusprechen sind freilich Tausende von Katholiken auch nicht, die wohl katholisch sind in der Kirche und zu Hause, aber ihren Katholicismus im öffentlichen Leben, bei Wahlen namentlich, verleugnen und entweder gar nicht an der Wahlurne erscheinen oder charakterlos genug sind und dem liberalen Candidaten ihre Stimme geben».

Rom. Das von dem Gr.-M. der Loge des schottischen Ritus innerhalb des Großorients von Italien, Br. Adriano Lemmi anlässlich des Todes Crispi's zur Versendung gelangte Rundschreiben lautete: «An alle Maurerbrüder! Wieder einer der großen Italiener, Francesco Crispi, ist dahingegangen. Die Geschichte wird ihn beurtheilen. Der Höchste Rath der 33.°. sendet dem verstorbenen Bruder den letzten ehrenden Gedanken. Adriano Lemmi 33.°. Sovr.°. G.°. Conmm.°.» — Die Beileidsdepesche des Ordens-Großmeisters der italienischen Logen an die Familie Crispi lautete: «Dem Manne, ob Freimaurer oder Bürger, der stets die Größe des Vaterlandes im Auge hatte und ihm in den verschiedensten Lebenslagen seine ganzen Willens- und Geisteskräfte widmete, ihm, Francesco Crispi, der lebte und starb mit dem Namen Italiens im Herzen und auf den Lippen, erstattet die italienische Freimaurerei ehrerbietig den letzten Gruß. Ernesto Nathan».

Stockholm. Sonnabend, den 5. October sind etwa 60 norwegische Frmr. mit dem Nachtschnellzuge aus Christiania zum Besuche der Stockholmer Brr. in der schwedischen Hauptstadt eingetroffen, schon auf dem Bahnhofe festlich begrüßt und in geschmückten Karossen nach ihren Wohnungen im Grand Hôtel und im Hôtel Rydberg geleitet. Um 12. mittags fand eine Frühstückstafel im Hôtel Rydberg statt; hierauf besichtigten die Gäste das Logenhaus, in dem um 7 Uhr eine große Festarbeit im Beisein des Ordensmeisters Br. König Oskar II., des Landesgroßmeisters Br. Kronprinz Oskar Gustav Adolf und des Ordensstatthalters Br. Erbprinz Oskar Carl Wilhelm abgehalten wurde. Die beiden Prinzen betheiligten sich auch an dem folgenden Brudermahle. Am Sonntag (den 6. Oct.) hatte der Ordensmeister Br. König Oskar die norwegischen Gäste, sowie auch viele schwedische Frmr., im Ganzen 170 Personen, zum Dejeuner nach Schloß Drottningholm geladen. Um 6 Uhr Abends fand im Grand Hôtel ein großes Galadiner statt, nach welchem die norwegischen Brr., von der ihnen gewordenen Aufnahme und allem Erlebten entzückt und erhoben, die Rückfahrt nach Christiania antraten. — Ein paar Tage vor diesen Bruderfesten hatte der oberste Frmr. des Landes sein Maurerthum glänzend bethätigt. Am 29. September war nämlich das dritte und letzte König Oskar-Jubiläums-Sanatorium in Hessleby in der Nähe der Stadt Eksjo (Småland) eingeweiht worden. In einer schönen Rede erklärte der Reichsmarschall Freiherr von Essen im Namen des Königs, dass das Sanatorium nun eröffnet sei. Er erinnerte daran, dass König Oskar vor vier Jahren, aus Anlaß seines 25jährigen Regierungsjubiläums, vom schwedischen Volke eine Gabe von etwa 3 Mill. Kronen empfangen habe und dass der König diese Summe angewendet, um die drei großen Volkssanatorien für an Tuberkulose Erkrankte erbauen zu lassen. Die Königin stand auf eigenen Wunsch selbst an der Spitze des Comités, das den Plan zur Anlage der Sanatorien ausgearbeitet hat. Landeshauptmann Freiherr Palmstierna sprach im Namen der ganzen Provinz Worte der Dankbarkeit aus für das reiche Geschenk, das den edlen Sinn des Königs offenbart und sein warmes Interesse für Alles, was seinem Volk Nutzen bringen kann. — Das tiefe Bedürfnis nach solchen Sanatorien ergibt sich schon einfach aus dem Umstande, dass z. B. in Stockholm jeder 7. Todesfall an der Lungentuberkulose zu verzeichnen ist und das im ganzen Lande jährlich nicht weniger als 12.000 Menschen — die meisten im Alter von 10—40 Jahren — an dieser Krankheit sterben.

Amerika. Sämmtliche deutschen Logen der Vereinigten Staaten haben den Manen des, von Mörderhand dem Leben entrissenen Bundespräsidenten Br. Mac-Kinley pietätvolle Nachrufe gewidmet und den Altar für 60 Tage in Trauerflore gehüllt. In der King Solomons Lodge 279 in New-York wurden folgende Beschlüsse gefasst und stehend zur einhelligen Annahme gebracht: «In der Erwägung, dass William Mac-Kinley, Präsident der Vereinigten Staaten, durch die mörderische Kugel eines fanatischen Umstürzlers zu Tode verletzt, am 14. September dieses Jahres zu Buffalo starb; in der Erwägung, dass die

Nation durch sein unerwartetes Hinscheiden ihren ersten Beamten verlor, der sie zu seltener Blüthe gebracht, zum Wohlstande geführt und sie zu großem Ansehen emporgehoben im Rathe der Volker, einen Mann, gleich ausgezeichnet durch edle Züge des Geistes und des Herzens, kühn und bedächtig, weitsehend und erwägend, streng gegen sich selbst und gütig seiner Umgebung gegenüber, das Muster eines amerikanischen Bürgers; in der Erwägung, dass das verdammenswerte Verbrechen, welches das Leben eines der edelsten Menschen vernichtete, der Ausfluss von Ansichten und Lehren, welche der Gesellschaft im allgemeinen, den bestehenden Regierungsformen im besonderen höchst gefährlich, dass die Genosenschaft, welche solche Ansichten verficht und solche Lehren predigt, als eine Giftbeule am Körper der Gesellschaft zu betrachten ist, sei es beschlossen, dass wir der tiefen Trauer Ausdruck geben ob des schweren Verlustes, der uns betroffen, — beschlossen, dass wir zum dauernden Gedächtnisse des weisen Führers, des edlen Mannes und wahren Maurers, demselben ein Gedenkblatt in unserem Protokolle widmen, damit die kommenden Geschlechter Kunde erhalten, wie die Zeitgenossen ihn verehrten und liebten und wie tief sie trauerten um den Märtyrer, - - beschlossen, dass wir, eine Loge von freien und angenommenen Maurern, die sich gehorsam dem Gesetze und treue Erfüllung der Bürgerpflichten zum Principe erklären, den Gefühlen der Erbitterung und des Abscheues ob der Freveltat Worte leihen und dass wir in dieser ernsten Stunde geloben, all' unsere Kräfte einzusetzen im Kampfe gegen die Sendboten der Gesetzlosigkeit, die Mord und Vernichtung lehren, im unentwegten Festhalten an den Gesetzen unseres Landes, im Gehorsam seinen Behörden gegenüber». — Wir reproducieren diesen Beschluss vollinhaltlich, weil er die Lächerlichkeit jener Verleumdung aufdeckt, die für den Mord in Buffalo die Freimaurer verantwortlich erklärt hat. — Nach dem «Am. Tyler» wurde Br. William Mac-Kinley am 1. Mai 1865 in der Hiram-Loge Nr. 21 in Winchester (Virginia) aufgenommen und an den beiden folgenden Tagen in den II., und den III. Grad befördert. Er befand sich damals als Major der Bundesarmee in Winchester und wurde durch einen Regimentsarzt auf die Frmrei aufmerksam gemacht. Diesen begleitete er einmal durch ein Hospital, in dem verwundete Feinde lagen; dabei bemerkte er, dass der Arzt zu manchen besonders freundlich war und ihnen auch Geld spendete. Auf seine Frage erfuhr er, dass der Arzt, wie diese Gefangenen Frmr. waren, und er gab nun den Wunsch zu erkennen, auch dem Bunde beizutreten. Nach dem Krieg schloß sich Br. Mac-Kinley am 21. Aug. 1867 der Canton-Loge Nr. 60 in Canton (Ohio) an und gründete später auch die Eagle-Loge Nr. 43 daselbst mit. Am 28. Dec. 1883 erhielt er im Canton-Kapitel Nr. 84 den Royal Arch-Grad.

# Personalia.

— Brr. Eugen Bass und dessen Gattin Nelly, die Tochter des Mstr. v. St. der Loge «Lessing», Br. Rutička, haben Schmerz erfahren; ihr drei Monate altes Töchterchen ist einer tückischen Krankheit in wenigen Stunden erlegen und am 4. d. M. bestattet worden.

— Im Wiener Hofoperntheater hat in jüngster Zeit Br. Wilhelm Beck, Mitglied der Budapester königlichen Oper, als Alberich in «Rheingold» und als Nelusko in der «Afrikanerin» mit großem Erfolge gastiert. Das beabsichtigte Engagement des hervorragenden Künstlers scheiterte an materiellen Differenzen.

— Der bekannte Cello-Virtuose Br. Friedrich Buxbaum, Mitglied des Hofopern-Orchesters, ist dem Rosé-Quartett beigetreten.

— Sonntag, den 20. Oct., 3 Uhr Nachm. findet im Tempel VI., Schmalzhofgasse die Trauung der Tochter Else des M. v. St. der Loge «Schiller», Br. Dr. Jacob Engel mit Herrn Dr. Moritz Schoenfeld statt.

— Sonntag, den 20. October, findet in Prag die Trauung des Sohnes unseres Br. Raimund Mautner, Herrn Paul Mautner, mit Fräulein Marie Mautner statt. Die Loge «Humanitas», die in dem Vater des Bräutigams einen ihrer begeistertsten und eifrigsten Mannen liebt und verehrt, wird bei dem frohen Familienfeste durch eine siebengliedrige Abordnung vertreten sein.

— Die Leitung des Wiener Kaufmännischen Vereines veranstaltet aus Anlass des 25jährigen Beamten-Jubiläums des General-Secretärs Ludwig Schlögl Sonntag, den 27. October, an welchem Tage auch die Generalversammlung des Vereines stattfindet, um 8 Uhr Abends im Fest-

saale des Vereinshauses ein Fest-Bankett, zu dem die Mitglieder geladen sind. Preis des Couverts ohne Getränke K 4.—. Anmeldungen werden bis inclusive den 25. d. M. in der Vereinskanzlei entgegengenommen.

— Br. Isidor Schlesinger, den Mitgliedern der Wiener Bauhütten als eines der hingebendsten Comitémitglieder der Kinderasyl-Feste angenehm bekannt, hat sich am 7. October d. J. mit Frau Regine Schwarz vermählt.

— Mittwoch, den 16. d. M. ist Br. Dr. Heinrich Siegel («Lessing») Vater eines gesunden Knaben geworden.

* * *

Einer unserer hervorragendsten Dichter und Schriftsteller (Br.) ist geneigt, erwachsenen Söhnen und Töchtern von Brm. Unterrichtsstunden in Geschichte oder Literatur zu ertheilen, bezw. Sommercurse zu veranstalten. Auskünfte ertheilt die Redaction.

# Zeitschriftenschau.

**Alpina.** Im französischen Theile der Doppelnummer 15/16 (v. 31. Aug.) begegnen wir einer in ihrer Kürze gehaltvollen Umschreibung der «wahren Freigebigkeit». Nr. 17 enthält ein prächtiges «Credo» in kernigen Versen, Nr. 18, in der die Artikelserie «Betrachtungen über die Freimaurerei» endet, eine zutreffende Charakteristik der echten und rechten Freimaurernatur. — Im deutschen Theile der Doppelnummer 15/16 rollt Br. Wilhelm Unseld, der in demselben Blatte ein poetisches Kraftwort «Zur maur. Titulaturwuth» spricht, an der Hand des Schriftsetzers und Arbeiterphilosophen Proudhon einen ganzen reichen Rosenkranz «Frmr. Fragen» ab, die zum Theile auch in der prächtigen Johannisfestrede des M. v. St. der Züricher Loge «Modestia cum Libertate», Br. Ernst Kramer-Waser Ausdruck finden. In sehr beachtenswerter Weise befasst sich in Nr. 17 der Br. Redacteur-Pfarrer H. Keller mit den «Schwestern». Ein interessanter Aufsatz «Die relative Wahrheit der Religion» beginnt in diesem und schliesst in Heft 18.

**Am Reissbrette.** In der August-September-Nr. (8/9) bezeichnet und beleuchtet Br. O. Lehmann-Leipzig «Weisheit des Herzens» als die «erste Meistertugend». Br. Robert Fischer-Gera spiegelt seine begeisterte und begeisternde Maurerseele in Aufnahme-Ansprachen von mustergültiger Art; Br. Felix Höhne-Leipzig widmet dem «Zirkel» als Symbol eine gedankenvolle Betrachtung. Über einen «Besuch Lyoner Logen» berichtet interessant Br. R. Lange-Leipzig. Überdies enthält die Nummer einige sinnige mr. Gedichte.

**Die Bauhütte.** Die Schatten des frmr. Bruderkrieges in deutschen Landen flattern begreiflicherweise in dichten Schwaden durch die deutsche frmr. Presse. Die letzten Nrn. der «Bauhütte» weisen auch eine ganze Reihe von Artikeln auf, die von verschiedenen Federn der Betrachtung der bedauerlichen Sachlage gewidmet sind. Zur Erholung von diesem so unmr. Gezänke vertieft sich der Leser mit doppelter Lust in Aufsätze wie Br. R. Bartolomäus' «Eigentliches Christenthum», Br. Ludw. Fischel's «Frmr. Anklänge im buddhistischen Katechismus», Prof. Herm. Ritter's «W. A. Mozart als Freimaurer», Br. Herm. Voss' Johannisfestrede über Goethe's «Geheimnisse» oder unseres Br. L. v. Aigner-Abafi historische Studie «Johnson, ein Hochstapler des 18. Jahrhunderts». In zwei Nrn. hat «Die Bauhütte» ihrem Leserkreise auch über unser Neuda-Fest berichtet.

**Bausteine.** (Nr. 9.) Die von Br. Pastor Klapp, Großredner der Großen Loge von Hamburg in deren Jahrhundertfeier der Einführung des Schreder'schen Rituals gehaltene Festrede «Die maurerischen Einheitsbestrebungen und die Humanitätsidee» ist auch ein Blick in die Arena, aber ein Blick aus der Vogelperspective, aus der reinen Höhe des seiner Pflichten sich bewussten Menschenthums. — Mit Feinsinn, Geschmack und Urtheil ist die «Zeitschriften-Rundschau» dieser gediegenen Revue redigiert.

**Bayreuther Bundesblatt.** Dieser jungen Zeitschrift gibt der edle und tiefe Mrgeist ihres fleißigsten Mitarbeiters, des Großmeisters der Sonnen-Großloge, Br. A. v. Reinhardt ein wohlthuend vornehmes Gepräge. Wir hören den Schlag seines liebewarmen Herzens im amtlichen wie im nichtamtlichen Theile. Die letzten drei Hefte enthalten mehrere Artikel, aus denen diese warme Mahnerstimme klingt, die in weitem Umkreis

gehört werden sollte. Die Zeichnung des Br. Frankenberger für das Johannisfest der Nürnberger-Loge «Albrecht Dürer» ist ein Ernte-Jubellied in Prosa, aber in einer Prosa von poetischem Schwung und kernigem Gehalt.

**Berliner Herold.** Auch dieses, unter der neuen Leitung sehr lebendig gestaltete Wochenblatt wirft auf die merkwürdigen Verhältnisse der deutschen Frmrei von heute manche bezeichnenden Streiflichter. Mit Vergnügen lässt man sich jedoch dem Schwerter- und Schilderklang, der so wenig in den Bund des Menschheitsfriedens, der Menschheitsliebe hineinstimmt, durch Betrachtungen allgemeiner Natur entheben, wie sie z. B. der Herausgeber Br. C. Pistorius in dem stimmungsvollen Leitaufsatz von Nr. 19 «Ferienschluss» anstellt oder lässt das Gemüth von den weichen Wellen des saftigen Humors umspülen, mit dem Br. Rich. Schmidt-Cabanis «Gegen den «Über»-Menschen» Nietzsche's zu Felde zieht. (Nr. 30.). Sehr interessant ist auch die ausführliche Schilderung des «Freimaurer-Instituts» in Dresden-Striesen, dieser musterhaften Lehr- und Erziehungsanstalt für Knaben, die nach dem officiellen Berichte eines amerikanischen Staatsbeamten über seine europäische Schulinspectionsreise «in ihrer Art einzig in Deutschland, vielleicht in der ganzen Welt dasteht» (Nr. 31, 32).

**Braunschweiger Logen-Correspondenz.** Der Streit der Großlogen hat in der Braunschweiger Loge «Carl zur gekrönten Säule», die der Herausgeber dieser Zeitschrift durch Jahre geführt hat, einen Parteienzwist entlodern lassen, der zu einer Sezession und Gründung einer neuen Bauhütte führen dürfte. Br. Holtschmidt kämpft in seinem Blatte gegen Hamburg und gegen das humanistische Princip und ist als ehemaliger M. einer Loge, die der Gr.-Loge von Hamburg zugehört, begreiflicherweise ein hochgeschätzter Wehrgenosse der Berliner Großlogen. Wer die Documente zu diesem frmr. Kriegscapitel, das historische Actenmaterial studiren will, der muss auch der «Braunschweiger Logen-Correspondenz» seine Aufmerksamkeit zuwenden.

**Die Bruderkette.** Nr. 70 (Oct.) erquickt durch eine an Schiller's bekanntes «Lied an die Freude» geknüpfte Betrachtung über die Freude als treibende Kraft der Frmrei.

**Bundesblatt.** Das Amtsorgan der Gr. Nat.-Mutterloge «Zu den drei Weltkugeln», von Br. Dr. Diercks mit ruhiger Würde und gediegenem Ernste redigiert, lässt sich daran genügen, die Akten zu dem Großlogenkriege zu veröffentlichen und sprechen zu lassen, ohne selbst auf den Turnierboden herabzusteigen. Wenn man auch den Standpunkt der «Weltkügeln»-Brr. nicht theilt und der Meinung beipflichtet, dass sie ihren Christus und ihr Christenthum missverstehen, so muss man doch der vornehmen Haltung ihrer Zeitschrift warme Anerkennung zollen. Heft 15 enthält einen schwungvollen Nachruf für die Schw. Kaiserin Friedrich und eine treffliche Lehrlings-Instruction des Br. Beudel-Bielefeld «Über Wesen und Wert der frmr. Symbole». In Heft 16 und 17 interessiert die gründliche historische Studie von Br. Prümers über «die Anfänge der Posener Loge», im letztgenannten Hefte überdies der prächtige Nekrolog für Br. Mac Kinley und der aus der «Krefelder Ztg.» reproducierte Aufsatz «Ultramontaner Freimaurerhass». Die Mittheilungen aus dem Logenleben berichten immer Neues und Anregendes aus Nah und Fern.

**Freimaurer-Zeitung.** Diese Zeitschrift ist der Patriarch in der deutschen frmr. Presse, und ein Patriarch leitet sie, Br. Dr. Carl Pilz, den man jüngst als Achtziger jubilierte. Aber es weht Einem doch oft wie Frühlingshauch aus diesem Blatte entgegen, dem der Redacteur die Jugend zu bewahren versteht wie sich selbst. In Nr. 32 betrachtet Br. Klindert-Reichenberg geistvoll und tief die «Moderne Cultur im Lichte der Frmrei». Einem Vortrage über «Das Nibelungenlied» hat Br. Oskar Henke bei einem Schwesternfest der Loge «Friedrich Wilhelm zur Eintracht» in Bremen frmr.-pädagogisch wertvolle Worte über «Die Schwestern» eingefügt, denen man mit Genuss in Nr. 36 begegnet. Br. H. Arnold's (Leipzig) Zeichnung «Zum Gedächtnis des Br. Goethe» (Nr. 37/38) verfolgt mit Geist und Geschick die Spuren des frmr. Geistes unseres großen Br. durch seine Dichtungen. Br. Pilz plaudert in Nr. 39 unterhaltsam und belehrend zugleich über die Redensart «Ich konnte nicht anders« und illustriert sie durch profane und mr. Beispiele aus dem Leben. Ein philosophisch gehaltvoller Trauerlogen-Vortrag «Über die Grundlagen zu einer Weltanschauung», darin Br. Götting das Evolutionsprincip, den Fortschritt aus dem Naturleben, wie aus der Weltgeschichte ableitet, zieht sich durch die Nrn. 40 und 41.

# Literatur.

BR. C. VAN DALEN'S KALENDER FÜR FREIMAURER auf das Jahr 1902. — 42. Jahrgang. (Leipzig, I. G. Findel). — Gebunden 2.50 Mk.

Der neue Kalendermann Br. Herm. Merker schliesst seine kurze Geleitrede mit den Worten «Möge denn dieses kleine Werk des Friedens überall offene Thüren finden und unbekümmert um die Stürme, welche den Bau der deutschen Mrei umbrausen, sich auch fernerhin der wohlwollenden brlichen Förderung erfreuen dürfen.» Dieser Wunsch verdient Erfüllung im weitesten Ausmass. Der Kalender ist mit seiner Fülle instructiver und geschickt geordneter Angaben über die Weltfrmrei, insbesondere aber über die deutschen Logen ein vortreffliches Hilfs- und Handbüchlein für Logenbeamte und für jeden Mr., der seine Interessen nicht auf das Schneckenhaus der eigenen Bauhütte beschränken mag.

MITTHEILUNGEN ÜBER ZIELE UND ZWECKE DES FREIMAURERBUNDES. Aufgestellt von den Großlogen von Hamburg, Bayreuth und Frankfurt. — Verlag: Heinrich Kerler, Ulm.

Wir haben in Heft 4 des vorigen Jahrganges (S. 65 ff) diese in ihrer Knappheit ausgezeichnete Darlegung der leitenden Ideen, der Grundlinien und Aufgaben des Bundes mitgetheilt. Die kleine Programmschrift hat schon gelegentlich ihrer Berathung begeisterten Beifall gefunden und ist nun in reizvoll handlicher Form in Druck gelegt worden, um nach dem Beschlusse des Logentages jedem im Gebiete der drei humanitären Großlogen sich zum Beitritt Meldenden eingehändigt zu werden. Da diese Information mit jedem Worte auf dem, von den ungarischen Logen vertretenen Standpunkte steht, so ist sie auch diesen für denselben Zweck wärmstens zu empfehlen. Einzelne Exemplare kosten 30 Pf., Parthien von 100 Exemplaren 10 Mk.

# Freie Tribüne

## Über Camaraderie.

Gel. Br. Redacteur!

Die Frmrei hat bekanntlich weit mehr Feinde, als nach einem geläufigen Worte zu ihrer Ehre nothwendig wäre. Die eine Sorte, die schwarze, der vor Lächerlichkeit nicht bange ist, weil ihr Publicum alles verträgt, denunziert uns als Anarchisten, Verschwörer und Kirchenstürmer, als stille Gesellschafter des Satans, der in unseren Versammlungen durch seinen gehörnten Stellvertreter, den durch Leo Taxil und durch das allerjüngste Tridentinum so berühmt gewordenen Teufel Bitru, das Präsidium führe.

Die andere Sorte, ich möchte sie die gesprenkelte nennen, die oft ohne taufscheinmäßige Eignung vom Antisemitismus abfärbt, die Clericalen mit Sammtpfoten, die Liberalen und Socialisten kratzbürstig behandelt und die das ewig zugkräftige aber niemals zur Durchführung gelangende Programm der Corruptionsvernichtung aufgestellt hat, will sich mit der Dummheit der anderen Sorte keineswegs identificieren, weiß und gibt zu, dass die französische Revolution nicht von den Großmeistern angezettelt worden, dass man in den Logenversammlungen weder Bomben noch Pläne schmiedet; — aber sie versichert jenem modernen Theil des Publicums, der, sofern nur geschimpft wird, auch Blödsinn glaubt, dass die Frmr. eine literarische Clique bilden, dass sie die ehrliche Kritik unterdrücken oder verschlechtern, dass sie einander das mit Händedruck verstärkte Wort gegeben, jeden mimenden, singenden oder schriftstellernden Br. zu loben, die Premieren eines Br. Dramatikers in hellen Haufen zu besuchen, kostenlos und eigenhändig die Claque beizustellen, und dass so die Brr. einen Ring bilden, der seine Angehörigen unter allen Umständen fördert und an die Talentlosigkeit nur die eine Bedingung stellt, dass sie in den Bund aufgenommen sein müsse. Diese Verdächtigung, wie wir an bekannten Beispielen sehen können, von privater Rachsucht erfunden, um einzelne Brr. literarisch um-

zubringen, ist in ihrer Art weit gefährlicher, als die dumme Vernaderung von clericaler Seite, die durch den Hinweis auf die Bundes-Mitgliedschaft historischer und lebender Regenten leicht widerlegt wird. Wie soll man jenen Scribenten oder vielmehr ihren Lesern beweisen, dass die Frmr. weit entfernt sind, aus reiner Brüderlichkeit eine wechselseitige Reclame-Versicherung zu gründen?! — Derjenige, auf den die literarischen Anticorruptionisten ihren Hass geworfen, muss ihren Intentionen entsprechend unbedingt als talentloser Stümper gelten. Bringt er es gleichwohl zu Erfolg, so hat nicht das Publicum, sondern ein Parket von Brrn. gejubelt, von ihrem Großmeister zu br. Succurs commandiert.

Als ich dergleichen Behauptungen zum erstenmale las, war ich nicht wenig über diese, an verschollene Rosenkreuzer-Romane erinnernde Geheimmacht erstaunt. Wo hatte nur der Mann diese erfundene Weisheit her? Mir war aus meiner jahrelangen Mitgliedschaft kein Fall erinnerlich, dass ich durch br. Beistand irgend einen für mich nur halbwegs wichtigen Zweck erreicht hätte. Wie jüngst von dem verstorbenen Br. Felix Faure das Wort erzählt ward, dass ihm seine Zugehörigkeit zum Bunde nur ein einzigesmal zu einem Erfolge verholfen, nämlich als ihm einst in Italien in einem schon vollbesetzten Zuge der ihn als Br. erkennende Stationschef einen Sitz verschaffte, dass ihm aber zahlreiche Beispiele bekannt seien, dass Brr. Minister von Brrn. Abgeordneten bekämpft und gestürzt wurden, — so darf dies ungefähr als Maßstab dafür gelten, wie weit die von privater Gehässigkeit den Frmrn. angedichtete Camaraderie sich in Wahrheit erstreckt. Und die wenigsten Brr. werden von sich sagen können, dass sie der Frmrei und der br. Protection, was materielle Vortheile anbelangt, auch nur einen bequemen Sitz in einem Eisenbahnwagen verdankten; wo hingegen viele bestätigen können, dass ihnen ihre Zugehörigkeit zum Bunde relativ bedeutende Opfer auferlegte. Es gibt keine Satzung, die den Frmrn. vorschreiben oder auch nur empfehlen würde, gegen ihre Überzeugung, also nach ihrer inneren Ansicht unverdient, das Werk eines Br. bloß aus Brüderlichkeit zu beklatschen und preisend zu rezensieren. Dergleichen wäre geradezu antifrmr. Denn hoch über der Brüderlichkeit steht dem Frmr. der Sinn nach Wahrheit, das ethische Gebot nach Ehrlichkeit, die Abneigung wider Falschheit und Irreführung der öffentlichen Meinung.

Aber dass wir das Band, das die Brr. miteinander verknüpft und das zu geistig hervorragenden und uns sympathischen Brrn. umso stärker werden darf, verleugnen und nicht einen kleinen Überfluss von freudiger Theilnahme zeigen dürften, wenn es ein Br. ist, der sein Talent vor uns ausbreitet, das werden und dürfen wir uns nicht verbieten und benörgeln lassen, und wenn es' acht Tage lang Kritikaster regnen wollte.

Wer die Frmrei und die Frmr. kennt, wird wissen, dass man ihnen eher Unbrüderlichkeit und Kaltsinn, als allzu eifrige Parteinahme für Brr., eher zu wenig, a's einen Überfluss an Liebe und Begönnerung vorwerfen kann; dass wir das Wort von der starken und treuen Brüderlichkeit weit mehr auf den Lippen tragen und in öffentlichen Reden variieren, als dass wir es in Thaten umsetzten. Etwas mehr von den letzteren wäre die naturgemäße Vorbedingung unseres Programmes von der weltumspannenden Menschenliebe. Diese bleibt stets ein leeres Versprechen, bestenfalls ein frommer Wunsch, während die Bethätigung der Brüderlichkeit sich als näherer und stärkerer Imperativ ausdrückt.

Dies, gel. Br. Redacteur, wollte ich durch die hier an Sie gerichteten offenen Zeilen bekunden. Von keinem Frmr. wird zu Gunsten eines Br. ein Opfer seiner kritischen Überzeugung verlangt, das ein gefesteter Charakter ohne Verletzung des Wahrheitssinnes nicht bringen könnte. Der natürliche Takt muss gleichwie in anderen Fällen, wo wir mit Wohlwollen, aber ohne Schädigung höherer Interessen unsere Meinung sagen mögen, die Grenze zu ziehen wissen. Wohlwollen aber darf ein Br. von dem anderen ganz sicherlich, ja gewiss um einige Nuancen stärker erwarten; Wohlwollen, das wir selbst demjenigen zuwenden, an den uns nichts als etwa eine Stammtisch-Bekanntschaft knüpft, oder den ein paar empfehlende Worte eines Freundes bei uns einführen. Ohne solches Wohlwollen, das, wenn ein Br. darum ersucht, die möglichst zulässige Steigerung erfahren soll, wäre ja die Lehre von der Brüderlichkeit «nur tönendes Erz oder eine klingende Schelle».

Empfangen Sie, gel. Br., meine herzlichste Begrüßung.

Leonat.

Redactionsschluss für Nr. 2: Mittwoch, den 23. October.

Herausgeber und verantwortlicher Redacteur: H. Glücksmann. — Eigenthümer: Nichtpolit. Verein „Humanitas"
Druck von Aug. Denk, Wien, VII., Seidengasse 33—35.

# DER ZIRKEL

Erscheint in der Arbeitszeit wöchentlich, in den Ferien monatl.

Abonnement sammt Zusendung:
Für Österr.-Ung. 12 K.
„ Deutschland 12 M.
„ Ausland . 16 Fr.
Commissions-Debit für den Buchhandel:
J. Eisenstein & Co., Wien, IX/1, Währingerstr. 2/4.

Redactionelle Zuschriften an:
HEINRICH GLÜCKSMANN. Wien, VIII/1, Lerchenfelderstrasse 48.
Administr. Zuschriften an den Eigenthümer: Nichtpolit. Verein „Humanitas", Wien, I. Bezirk, Dorotheergasse 12, II.

32. Jahrgang | Wien, 27. October 1901. | No. 2.



Inhalt: Widmung, von Emil Claar-Frankfurt a. M. — Preisausschreibung der Loge «Lessing zu den 3 Ringen». — «Arbeit», von Dr. Alfred Bass. — Eine Resolution der Loge Pionier. — Feuilleton: Maurergruß, von Ignaz Heinrich Menkés. — Ein Nachruf für Br. Mac Kinley, von Dr. Jonas Reinthaler. — Rundschau: (Inland, Ausland). — Personalia. — Zeitschriftenschau.



Nachdruck nur mit Quellenangabe gestattet.


Die Jugend meint, dass endlos gar
Das Dasein, das da kommen mag;
Dem Alter wird es später klar,
Dass eine Perle jedtr Tag.

Frankfurt a. M. Emil Claar.

# Preisausschreibung

## der Loge „Lessing zu den drei Ringen".

Die Loge «Lessing» schreibt einen I. Preis von Kr. 300 und einen II. Preis von Kr. 100 aus für die beste Beantwortung folgender Frage:

**«Ist die Ausschliessung der Frauen vom Freimaurerbunde gegenwärtig noch gerechtfertigt?»**

Die Preisarbeit soll in gleicher Weise die historische Darstellung wie die principielle Seite der gestellten Frage berücksichtigen.

Zur Theilnahme an der Preisausschreibung sind alle Brr. Freimaurer — ohne Unterschied ihrer Logenangehörigkeit — zugelassen, doch sind die Preisrichter von der Bewerbung ausgeschlossen.

Die Preisarbeit muss in deutscher Sprache verfasst sein und soll den Umfang von zwei Druckbogen Octav nicht überschreiten. Die Einreichung hat bis längstens 1. März 1902 zu erfolgen.

Die eingesendeten Arbeiten sind an den Mstr. v. St. Br. Adolf Ružička, Wien, VII., Schottenfeldgasse 15, zu adressieren. Jede Arbeit ist mit einem Motto zu versehen; der Name des Verfassers darf nicht genannt sein. Jeder Einsendung muss ein mit dem gleichen Motto versehenes und geschlossenes Couvert beigelegt werden, das den vollständigen und genauen Namen des Verfassers, seine Adresse, sowie den Namen der Loge enthält, welcher der Autor angehört oder zuletzt angehört hat. Die Arbeiten sind im druckfähigen Zustande einzureichen und dürfen deshalb nur auf einer Seite beschrieben sein.

Über die Zuerkennung der Preise entscheidet ein Preisrichtercollegium von fünf Brrn. Freimaurern, von denen drei der Loge «Lessing» und zwei den Grenzlogen angehören. Die Namen der Preisrichter werden später bekanntgegeben werden.

Dem Preisrichtercollegium, das seine Beschlüsse mit absoluter Stimmenmehrheit fasst, steht das Recht zu, die Preise zu theilen und eventuell von der Vertheilung derselben ganz abzusehen, wenn keine der eingelangten Arbeiten eines Preises würdig erkannt wird.

Die mit einem Preise betheilten Arbeiten gehen in das unbeschränkte Eigenthum der Loge «Lessing» über, welche damit auch das Recht erhält, dieselben zu veröffentlichen. Die übrigen Manuscripte können innerhalb dreier Monate nach Bekanntgabe des Urtheils der Preisrichter bei der Einreichungsadresse behoben werden; nicht behobene Arbeiten gehen in das Eigenthum der Loge «Lessing» über.

Die Verkündigung des Preisurtheils erfolgt spätestens am 1. Mai 1902 im «Zirkel».

# «Arbeit».

Schluss.

In dem grossen Eisenwerk von Beauclair — es führt im Volksmund den Namen «die Hölle» — finden wir das ganze Elend der Lohnarbeit wieder. Niedrige Löhne bei langer Arbeitszeit und bei einer Arbeit, die den Arbeiter zum Trunke zwingt, ihn vorzeitig zermürbend. Im Gefolge der Trunksucht die empörendste Roheit, die in den brutalsten Thaten explodiert. Das Weib geknechtet, gestoßen, gebeugt, ein Werkzeug niedrigsten Genusses, das man in den Schmutz wirft, wenn man seiner überdrüssig. Die Kinder, zeitlich in die Arbeit getrieben, bleiben körperlich und geistig zurück — kurz, es ist dasselbe Bild, dem wir in Germinal begegnet sind. Nicht besser geht's den Bauern, die, durch drückende Pachtverträge ausgesaugt, der Erde nur soviel abringen, als zur Fristung ihrer Existenz eben nothwendig. Wozu auch den Boden verbessern? Sowie der Gutsherr den Ertrag steigen sähe, würde er ja sofort den Mehrertrag an sich reißen. Mag der Acker lieber verderben!

Da kommt Lucas Froment in die Gegend, gerufen von seinem Freund Jordan, der in Verlegenheit darüber ist, was er mit einem ihm unbequem gewordenen Gußwerk an-

# Maurergruß.

Zur Eröffnungsarbeit der Loge «Freundschaft» am 30. September 1901.

Und wieder schließt sich heut' die Kette
Im festen Druck der Bruderhand,
Und wieder eint des Tempels Stätte,
Was sich in treuer Freundschaft fand;

Im Suchen nach der Wahrheit Quelle,
Im Ringen nach Erkenntnis, Licht,
Im Kampfe an der Freiheit Quelle
Und übend wahren Wohlthuns Pflicht;

Den Schwachen Schutz, ein Hort den Armen
Und allen, die das Glück geflohn,
In thätig helfendem Erbarmen —
Nicht heischend Lob, nicht Dank, nicht Lohn!

Der Meister schwingt den Hammer wieder
Der königlichen Kunst zur Ehr'
Und freudig grüßet er die Brüder.
Doch einer hört den Gruß nicht mehr.

Gebrochen ist ein Glied der Kette,
Ein Bruder ruht im Todtenschrein. —
Erinn'rung flieg' zur Ruhestätte,
Der wir der Wehmuth Thräne weih'n,

Und lass' den stummen Bruder wissen,
Der uns gehört' so kurze Frist,
Den uns der Tod so jäh entrissen,
Wie tief der Schmerz, die Trauer ist! —

Den Todten Ruh! — Uns ruft das Leben!
Zur Arbeit, Maurer, an den Bau!
Der stolz und kühn sich möge heben
Empor ins klare Himmelsblau

Und alle Menschen soll er binden,
So wie's erstrebt des Bundes Lehr,
Und allen Menschen mög' er künden
Des Weltenmeisters Ruhm und Ehr! —

Und Er — zu unserm großen Werke,
Das an dem Heil der Menschheit schafft,
Dess' Säulen: Weisheit, Schönheit, Stärke,
Er geb' uns Muth, er geb' uns Kraft.

Dass Wahrheit, Freiheit, Menschenliebe,
In diesem Tempel treu gepflegt,
Allüberall breiten ihre Triebe,
Dass jedes Menschenherz sie hegt! —

fangen solle. Lucas [illegible]t das Elend der Arbeiter; er sieht die entsetzlichen Wohnungen, die blassen, der Schande verfallenden Mädchen, die trunksüchtigen, rohen, zur Maschine gewordenen Männer; er sieht, wie sie alle ausgebeutet werden, ausgebeutet von dem Fabriksherrn, der ihnen an Gewinn erpresst, was sich erpressen lässt, ausgebeutet von dem Händler, der ihnen schlechte Ware für theueres Geld anhängt, ausgebeutet von den Kneipenwirten, die aus dem Laster des Arbeiters ihren Reichthum ziehen. Und er blickt hinein in den Jammer des Bauern, der die Erde, die so heiß und ach, so unglücklich geliebte Erde, verkommen lässt, weil sie seinem Ausbeuter gehört, der ihm nur das nackte Leben vergönnt. Und aus dem tiefen Mitleid mit all' diesen Getretenen und Erniedrigten ringt sich der Entschluss empor, hier Hilfe und Wandel zu schaffen. Die Crécherie, die Besitzung Jordan's, soll die Wiege der neuen Ordnung werden; Capital, Arbeit und Talent sollen zusammenwirken, um das grosse Werk zu vollenden, die freigelassenen Leidenschaften der Menschen die Triebkräfte für den neuen Mechanismus werden, indem Alle zu der Überzeugung gebracht werden, «dass das grösstmögliche Glück des Einzelnen im grösstmöglichen Glücke Aller besteht», und so der Egoismus in seiner veredeltsten Form zum primum movens wird. Und so geht er daran, ein Gemeinwesen zu schaffen, darin die Arbeit eines Jeden der Gesammtheit, und der Gewinn Aller jedem Einzelnen zugute kommt. Die Arbeitsmittel sind Gemeineigenthum, wie der Arbeitsertrag. Der Zwischenhandel wird ausgemerzt, die Bauern für den Gedanken der Association gewonnen, die in gemeinsamer Bearbeitung des Bodens seinen Ertrag spielend vervielfacht.

Langsam und unter schweren Anfeindungen von Seite der in ihren Ausbeuterinteressen schwer geschädigten Bürger Beauclairs wächst Lucas' Werk. Jordan's rastlos thätiges Erfindergenie erschafft immer neue Erleichterungen für die Arbeit, sodass schließlich die Arbeitszeit auf vier Stunden sinkt. In dieser communistisch-anarchischen Gemeinde, wo jeder sich die Arbeit nach freiem Entschlusse wählt und seine Beschäftigung mindestens zwei mal im Tag wechseln kann, weil er mehrere Arbeiten gelernt hat, ertödtet keine ewig gleiche Hantierung den Geist, der stets frische Nahrung aus der Fülle der Allen zugänglichen Bildungsmittel erhält. An der Arbeit nehmen beide Geschlechter theil, gleich an Rechten wie an Pflichten. Die Häuser, schmuck und mit allem Luxus

---

So zieh' denn, Maurergruß, ins Weite
Und fliege über Meer und Land.
Die Menschenlieb' sei dein Geleite,
Mit der der Bund die Welt umspannt!

Der Menschheit Gruß! Voran den Brüdern
Der eig'nen Hütt', der fremden Schaar!
Die Kette mehre sich an Gliedern,
Erstarke wachsend immerdar!

Wo Maurerbrüder jetzt auch weilen,
Auf festem Land, auf schwankem Schiff,
Ob sie nach Nord, nach Süden eilen,
Im Wüstenbrand, auf eis'gem Riff;

Wo immer Brüder sich begegnen
Auf Gottes weitem Erdenrund:
Der Weltenmeister mög' sie segnen!
All Glück den Brüdern! Heil dem Bund!

Ignaz Heinrich Menkés.

---

# Ein Nachruf für Br. Mac Kinley.

Der Mstr. v. St. der New-Yorker King Solomons Lodge Nr. 279, Br. Dr. Jonas Reinthaler, widmete in der Arbeit vom 25. September dem Andenken des durch Mörderhand gefallenen Präsidenten der Vereinigten Staaten Nordamerikas, Br. William Mac Kinley, den folgenden Nachruf, den wir dem «Führer» entnehmen:

«Es gibt Augenblicke im menschlichen Leben, da der böse Geist des Zweifels sich mächtig aufbäumt in der Brust, zum Kampfe herausfordernd den anerzogenen Glauben, die nimmermurrende Ergebenheit in den Willen des Schicksals, die schweigsame Demuth, die der seelebegabte Erdenkloss dem Schöpfer schuldet, der ihn aus dem Nichts hervorgerufen; da er zu rechten anfängt mit dem unerbittlichen Fatum und es der Lässigkeit zeiht, weil es die Wolke nicht zurückgehalten, die Noth und Tod gespieen auf gesegnete Thäler, den Blitz nicht abgelenkt, der zum Werkzeuge der Vernichtung geworden, weil es der Parze Hand nicht umklammert, sie kraftlos machend, da die Unabwendbare einen Lebensfaden durchschnitt, der nach seinem Dünken noch viele Jahre hätte laufen sollen zum Segen und Frommen von Tausenden und Abertausenden; da er den gepressten Ge-

ausgestattet, stehen einzeln, jedes in einem Garten; die häus[illegible]n Verrichtungen, die in der Einzelwirtschaft mit enormen Verlusten an Arbeitskräften besorgt wurden, sind jetzt socialisiert und werden vielfach von Maschinen geleistet.

Die Gemeinschaft besorgt auch die Pflege der Kinder, die meist im Freien oder in luftigen hohen Räumen untergebracht sind, während die Mütter ihrer Arbeit nachgehen. Von Zeit zu Zeit erscheinen die Mütter, um ihren Säuglingen die Brust zu reichen; dann gehen sie wieder an ihre Arbeiten. So wachsen alle Kinder als eine grosse Familie auf, Alle verbunden durch das wohlige Gefühl der Liebe, mit der die Gemeinschaft ihre neue Generation umfasst. Knaben und Mädchen erwachsen bei gemeinsamen Spielen und gemeinsamer Lernarbeit; sie lernen einander auf diese Art schon frühzeitig so genau kennen, dass es hernach keine unglücklichen Ehen gibt.

Der Unterricht hat nur die Aufgabe, die individuellen Energien zu entwickeln, die Schule hat aufgehört, eine geistige Folterkammer und Zwangsarbeitsanstalt zu sein.

Doch hören wir hier einmal, den Dichter selbst. »Nach einigen tastenden Versuchen war die Unterrichts- und Erziehungsmethode nun eine feststehende, und der freie Unterricht, der das Lernen anziehend machte, indem er dem Kinde seine Individualität ließ und keine andere Leistung von ihm verlangte, als deren es auf dem von ihm zwanglos gewählten Gebiete fähig war, erzielte wunderbare Resultate, bereicherte die Stadt jedes Jahr mit einer neuen, größerer Wahrheit und Gerechtigkeit fähigen Generation. Das war die treffliche, die einzige Art, das Nahen der Zukunft zu beschleunigen, Menschen heranzubilden, die, von lügnerischen Dogmen befreit, in Anschauung der Wirklichkeit herangewachsen, nur das wissenschaftlich Bewiesene, unumstößlich Feststehende glaubend, im Stande waren, den besseren und vollkommeneren Zustand der Menschheit zu verwirklichen. Heute schien es ebenso natürlich als ersprießlich, nicht mehr eine ganze Classe unter die Fuchtel des Lehrers zu beugen, der seinen persönlichen Willen fünfzig Schülern mit fünfzig verschiedenen Gehirnen und Seelen aufzwingen will.

Es schien ganz natürlich, bei diesen Schülern bloß die Wißbegierde zu erwecken, sie dann in ihren Entdeckungen zu leiten, und die individuellen Fähigkeiten zu entwickeln, die sich bei Jedem kundthaten. Die fünf Classen waren dergestalt Experimentirstätten

---

fühlen Luft gibt im Schreie ohnmächtiger Auflehnung: Warum hat es so kommen sollen, so kommen müssen?! — Und so wogen die Empfindungen in seinem Herzen auf und nieder mit des Zweifels Gesicht auf den Wellenkämmen, bis die beruhigende Eintönigkeit des Alltagsschaffens den glatten Spiegel wieder herstellt.

Da jauchzt die ganze Nation ihrem erkorenen Führer entgegen, dem Vielgeliebten, der mit weisem Wägen und kühnem Wagen, durch nie ermüdende Umsicht und bewunderungswürdige Anpassungsfähigkeit an die Verhältnisse, sie zum Wohlstande emporgehoben und im Wohlstande erhalten, dem Sohne des Volkes, der das Volk versteht und der Massen Herzschlag fühlt am eigenen Pulse, dem Repräsentanten einer Regierungsform, die, auf ihre eigene Macht und Stärke pochend, die Fabel vom Gottesgnadenthum der Könige belächelt, die nicht den Adel des Blutes anerkennt, nur den des Gesetzes und des Herzens — dem Ritter vom Geiste und vom Herzen, dem Ehrenmanne, dem Freunde — da fällt ein Schuss und noch einer, er wankt, schon hat der Todesengel seine Stirn geküsst, bald soll er auf seinen Fittichen emporgehoben werden zu lichten Höhen. Dem Ausbruche rufender Verzweiflung folgt still klagende, entsagende Trauer, gepaart mit jenem zerknirschenden Gefühle der Nichtigkeit, das der Deutschen Lieblingsdichter so treffend in die fragenden Worte gekleidet:

Was sind Hoffnungen, was sind Entwürfe,
Die der Mensch, der flüchtige Sohn der Stunde
Aufbaut auf dem betrüglichen Grunde?

Der Besten einer ist von uns geschieden. Multis ille bonis flebilis occidit, wie der weise Sänger Horaz lobend sagt. — Von vielen Guten beweint starb er dahin, — doch nicht gebeugt von der Last der Jahre, nicht als Opfer verheerender Seuche, nicht unterlegen im Kampfe mit schleichendem Siechthum oder schnell tödtendem Fieber, sondern hinuntergestoßen in den Orkus von der verruchten und ewig verfluchten Hand eines fanatischen Umstürzlers, dessen unreifes Gehirn angefüllt war mit den tollen, verworrenen

geworden, wo man die Kinder allmälig das ganze Gebiet des menschlichen Wissens durchstreifen ließ, nicht um ihnen das Wissen in unverdaulichen Mengen einzuflößen, sondern um in Jedem durch die Berührung damit die eigenen Geisteskräfte zu wecken, damit es sich das ihm Angemessene zu eigen mache und besonders damit es in der Lage sei, sich für dasjenige engerere Gebiet zu entscheiden, zu dem es sich hingezogen fühlte.

So wurden die jungen Hirne entwickelt, jedem Kinde die Wahl aus der Unermeßlichkeit des Wissens ermöglicht und in natürlicher Weise alle seine geistigen Fähigkeiten und seine Thatkraft derjenigen Aufgabe zugeführt, für die sie am besten geeignet waren. Man hatte das System der langen Bänke verlassen und gab den Kindern dadurch, daß jedes seinen eigenen Platz hatte, das Gefühl der Selbstständigkeit. Welchen fröhlichen Anblick boten diese dem Zufall nach durcheinander gemengten Knaben und Mädchen! Und mit welcher gespannten Aufmerksamkeit folgten sie den Worten des Lehrers, der durch die Reihen von Einem zum Andern gieng, seinen Vortrag im Plaudertone hielt, und häufig Gegenreden hervorrief! Da es weder Bestrafungen noch Belohnungen gab, befriedigten die Schüler ihren erwachenden Ehrgeiz in dem Wetteifer, zu zeigen, wer am besten begriffen hatte. Oft ertheilte der Lehrer das Wort denjenigen, von denen er sah, daß sie den Gegenstand schon beherrschten, und der Unterricht erhielt so den unterhaltenden Charakter einer immer wieder erneuten Discussion.

Mit den verschiedensten Mitteln wurde der einzige Zweck verfolgt, das Lernen zu verlebendigen, es vom todten Buchstaben der Bücher unabhängig zu machen, es mit der warmen Wirklichkeit zu verknüpfen. Daraus entstand bei den Schülern die Freude am Wissen und Erkennen, und die fünf Classen entrollten ihnen die Gesammtheit des menschlichen Wissens als das ergreifende Schauspiel der wirklichen Welt, die Jeder von uns kennen muß, wenn er darin thätig und glücklich sein will.

Alle zwei Stunden ergoß sich die junge Schaar in die Gärten, und man musste sehen, wie das laut und übermüthig aus den Schulzimmern hinausdrängte, wie Knaben und Mädchen als gute Freunde sich miteinander gesellten! Man fand sie überall beisammen, die Spiele wurden ohne Rücksicht auf das Geschlecht veranstaltet; Einige begnügten sich, fröhlich miteinander zu plaudern, Andere begaben sich in die Turnhalle oder in die Lehrwerkstätten.

---

Ideen von der Utopie einer Willkürherrschaft, ein Opfer seiner hohen Stellung, die angegeifert worden von einem Schlangengezücht in Menschengestalt, ein Blutzeuge der Pflicht.

Und das ist der Grund, weswegen unser Herz sich füllt mit mehr als dem gewöhnlichen Maß von Trauer, weswegen unsere Klagen im jammernden Echo widerhallen von allen Ecken der Welt, weswegen wir unseren Blick nicht wenden können von dem Bilde des großen Todten, dessen Haupt eine unsichtbare Krone trägt, den Kranz des Märtyrers.

Auf dem Schlachtfeld der Arbeit ist er gefallen, der Ehrenschild gewissenhaften Wandels deckt ihn nun.

Doch wer hat ihn gefällt, den Tapferen, Muthigen, den Unerschrockenen, der als Jüngling schon sein Leben eingesetzt für die Ehre des Vaterlandes und im heißen Streite des Siegers Lorbeer sich geholt. Ein erbärmlicher Wicht hat ihn meuchlings hingestreckt, nein, verächtlicher noch als das, denn der Meuchelmörder fasst sein Opfer so, dass es die todbringende Waffe nicht sehen kann, doch er, der nach dem Herostratenruhme geizte, den liebenswürdigsten der Menschen zu tödten, er setzte ihm kaltblüthig die Waffe auf den Leib, als er ihm im Händedruck seine freundschaftliche Gesinnung beweisen wollte. Von allen Schandthaten ist diese die gemeinste; ein Kanibale würde davor zurückschrecken. Bestie in menschlicher Gestalt hat man ihn genannt, doch das ist eine Schmähung der Bestien. Der Wolf muss sein Opfer zerfleischen, die Hyäne die Gräber aufwühlen, die Schlange den Giftsaft spritzen in die Wunde, die ihr Zahn gesetzt, aber sie können nicht anders; eine weise Vorsehung, die die Welt nicht allein für den Menschen geschaffen, sondern das Überleben des Geeignetsten «zum Naturgesetz» gemacht, hat dem Wolf die Mordgier, der Hyäne die Aaswitterung, der Schlange das Gift gegeben, sie müssen morden, wühlen und vergiften, wie die Nachtigallen singen, das Pferd willig unsere Lasten schleppen muss. Doch wir kennen unsere Gegner und wissen uns vor ihnen zu schützen. Aber wenn ein Geschöpf, das zur Species «homo sapiens» gehört, zur Menschenart, die mit dem Verstande begabt ist, mit dem Urtheilsvermögen, Gutes vom

Lautes, sorgloses Lachen erscholl von allen Seiten. Nur ein Spiel war ganz in Vergessenheit gerathen, das von Mann und Frau, denn die Kinder fühlten sich alle als unterschiedslose Kameraden. Da sie miteinander aufwuchsen und nicht voneinander getrennt wurden, hatten sie Zeit genug, einander besser kennen und lieben zu lernen, wenn sie erst ins wirkliche Leben hinauskamen.«

Dass Liebe und Ehe in einem so erzogenen Geschlechte auf einem weit höheren sittlichen Niveau stehen müssen, wie in unserer Gesellschaft, ist selbstverständlich. Und der Dichter schildert diese idealen, nur auf wahrer Herzensneigung beruhenden, und darum wahrhaft sittlichen Ehen in den Worten: «Und die Liebe blühte frisch und natürlich zwischen den jungen Paaren empor, die Wahl der Herzen, die Vereinigung der Liebenden war vollkommen frei, keinerlei Gesetz oder Zwang beherrschte die Ehe, die einzig und allein auf dem gegenseitigen Einverständniss beruhte. Der junge Mann und das Mädchen kannten einander von der Schule an, hatten in denselben Werkstätten gearbeitet, und wenn sie sich einander gaben, so war dies nur die Blüthe einer langen Freundschaft. Sie gaben sich einander fürs Leben, die langen, treuen Ehen bildeten die große Überzahl, die Gatten alterten miteinander, nachdem sie miteinander aufgewachsen waren, im köstlichen Austausch ihrer Wesen, in gleichen Rechten, im gleichen Lebensgenuss. Es war ihnen jedoch volle Freiheit gegeben, sich zu trennen, wenn sie sich nicht mehr vertrugen, und die Kinder blieben dem einen oder anderen, je nach Vereinbarung, oder der Gemeinschaft, wenn sie sich nicht einigen konnten. Der erbitterte Zweikampf zwischen Mann und Weib, alle die Fragen, die so lange Zeit die beiden Geschlechter als wüthende, unversöhnliche Feinde einander gegenübergestellt hatten, waren auf die einfachste Weise beseitigt, durch die vollkommene Befreiung der Frau in allen Dingen, durch ihre Stellung als ebenbürtige Gefährtin des Mannes, als gleich berechtigte und gleich unentbehrliche Hälfte eines Ganzen. Sie konnte ehelos bleiben, wenn sie wollte, konnte wie ein Mann leben, in allen Stücken und in jedem Betracht die Rolle eines Mannes ausfüllen. Aber warum hätte sich eine selbst verstümmeln, die Begierde verleugnen, sich abseits vom Leben stellen sollen? Es gibt nur ein vernunftgemäßes Thun, nur eine Schönheit, und das ist, das Leben ganz zu leben, so vollständig, als es möglich

---

Bösen zu unterscheiden, sich an den Liebling des Volkes, seinen ersten Bürger heranzudrängt unter der gleißnerischen Maske der Ergebenheit, um ihn kaltblütig niederzuknallen, so kriecht und fliegt auf Gottes weiter Welt kein Geschöpf, verhasst und gemieden genug, dem Schandbuben den Namen zu leihen. Und wie der Selbsterhaltungstrieb den Menschen hinausjagt, mit Waffen aller Art das Gethier auszurotten, das sein Leben und seinen Boden bedroht, so ist es Pflicht, die Welt von der Giftbeule zu befreien, die so schweres Leiden schon über sie gebracht.

Integer vitae, sceleris que purus. «Rein im Wandel und frei von Schuld», das scheint mir das beste Epitaph für die enge Behausung im Grabgewölbe zu Canton, das die sterbliche Hülle William Mac Kinleys birgt. Strebsam unentwegt ein Ziel verfolgend, gewissenhaft Zeit und Verhältnisse genau erfassend, voll der Zuversicht ob der glänzenden Zukunft seines Landes, persönlich liebenswürdig, ohne Stolz und Dünkel, furchtlos erscheint er uns das Urbild des amerikanischen «Gentleman», eine jener stahlfesten Naturen, die der Weisung eingedenk sind: Aequam memento rebus in ardenis servate mentem. Bedenke wie Du standhaft im Ungemach Dein Herz bewahrst und so Erfolge erringst, die die Mitwelt in Staunen versetzen.

Sein musterhaftes Leben ist uns eine wertvolle Lehre, sein tragisches Ende ein Sporn, die rechte Nutzanwendung daraus zu ziehen, das Gelöbnis, in der Erfüllung unserer Pflichten dem Vaterlande und den Mitbürgern gegenüber getreu zu verharren, die breite Straße des Altruismus zu wandeln, die Seitengasse des Egoismus zu meiden, wohin sie auch immer führen möge und das Staatsinteresse höher zu stellen als den Parteizweck.

Höhnend verlacht die Geschichte den Mörder ob der unsinnigen That. Seine Kugeln, wähnte der Aberwitzige, sollten die bestehende Regierung stürzen helfen, aber diese Kugeln wurden durch die Wunderkraft der Liebe, die Zaubermacht der Treue, den stärkenden Einfluss wahrer, tiefer Trauer zur unzerreißbaren Riesenkette, welche 80 Millionen von Amerikanern fester zusammenband und sie einig machte in der Verehrung für den Mann, der für sie geduldet, für sie gestorben. . .»

ist. Gar bald hatte sich daher auch der natürliche Zustand von selbst entwickelt, auch hier war Friede eingetreten zwischen den versöhnten Geschlechtern, die beide ihr Glück im gemeinsamen Glück der Ehe fanden, die endlich die Freuden einer Verbindung genossen, an welcher niedrige Berechnung und Convenienz keinen Theil hatten. Wenn sich zwei Liebende in blühender Jugend in einer lauen Nacht den Verlobungskuß gaben, so waren sie vollkommen gewiss, dass nur die Liebe sie vereinigte. Keines von ihnen konnte sich dem anderen um Geld verkaufen, und ihre Familien hatten sicherlich nicht über ihre Verkuppelung verhandelt wie über einen Viehkauf».

Mit mächtigen Armen zieht das neue Gemeinwesen die starren Bourgeois von Beauclair an sich, und eines Tages ist das alte Beauclair ganz in der neuen Stadt der Arbeit und des Friedens aufgegangen. Einen grossen Theil dieser Verschmelzung hat die Liebe besorgt, die die Kinder der Proletarier und die der Bürger einander in die Arme führte; und so finden wir schon nach drei Generationen den Übergang von der alten zur neuen Gesellschaftsform friedlich vollzogen, während draußen in der grossen Welt die Neugestaltung der Dinge unter schmerzlichen Wehen und schweren Katastrophen vor sich geht.

In diesen drei Menschenaltern aber haben sich die Leute in Beauclair nicht nur von der alten Wirtschaftsform befreit, sondern auch von dem alten Kirchenglauben. Je mehr das Gefühl der Solidarität erstarkte, je mehr die Menschen lernten, das Glück im Diesseits und die höchste Vollendung des Seins im Menschen zu suchen, umsomehr verödet der alte Dom von Beauclair, umso einsamer wird der greise Pfarrer an seinem Altar. Und endlich stürzt die ganze Kirche über dem Haupte des Priesters zusammen. Die letzte Messe ist gelesen, die letzte Spur der alten Welt verschwunden. Die Leute von Beauclair aber, geadelt durch die solidarische Arbeit, sittlich hoch erhoben durch das in jedem Einzelnen lebende sociale Pflichtgefühl, geeint durch die Allschöpferin, Allerhalterin Liebe, bedürfen des Kinderglaubens nicht mehr, nicht der Verheißung eines Lohnes, noch der Androhung einer Strafe im Jenseits. Mit dem Elend sind auch Bosheit und Verbrechen erloschen, wie ein Feuerbrand, dem die Nahrung ausgegangen ist. — — —

Die wissenschaftliche Kritik wird an den Voraussetzungen dieses zweiten Buches von der Arbeit gewiss sehr Vieles auszusetzen finden; sie wird vor Allem die Erfahrungsthatsache einwenden können, dass bisher alle communistischen Gemeinwesen an der unvermeidbaren Berührung mit der privat-kapitalistischen Nachbarschaft zugrunde gegangen sind, sie wird specielle Bedenken gegen die in dieser Märchenstadt herrschende vollkommene Anarchie äußern, und sie wird sich gewiss auch den Einwand nicht entgehen lassen, dass man in 60 Jahren aus gedrückten Lohnsklaven keine Edelanarchisten machen kann.

Wir brauchen uns keine der zahlreichen theoretischen Schwächen des Werkes zu verhehlen und können doch dem Dichter dankbar sein für den reichen Schatz fruchtbarer Ideen, den er in verschwenderischer Fülle vor uns ausbreitet; wir müssen ihm vor allem dafür danken, dass er so feurig und tapfer gegen die mit allen Machtmitteln um ihre Erhaltung kämpfende Gesellschaftsordnung anstürmt und dass er in uns den zuversichtlichen Glauben erweckt: Es wird Einmal besser kommen, es wird eine Zeit kommen, wo die Arbeit den Menschen nicht mehr erniedrigt und schändet, sondern ihn erhebt und adelt.

Und gerade hier liegt, wenn ich so sagen darf, die freimaurerische Bedeutung dieses Dichtwerkes, das sich so beziehungsvoll ein Evangelium nennt.

Uns, die wir unsere, gemeinsamer Veredlung und Erhebung geweihten Zusammenkünfte nicht höher zu ehren wissen, als dass wir sie mit dem heiligen Namen der Arbeit benennen, uns kann die Besprechung von zwei Büchern nicht Selbstzweck gewesen sein. Wir sind dem Dichter gefolgt, der uns durch zwei Weltordnungen geführt hat: die eine, die fallen muss, weil sie schlecht und ungerecht ist, weil sie den Menschen nicht nur körperlich erniedrigt, sondern ihm auch die Erlangung der höchsten geistigen und sittlichen Güter unmöglich macht, und jene andre, deren Kommen wir inbrünstig ersehnen, von der aber kaum erst ein schwacher Morgenschimmer zu erblicken ist. Wir wissen noch nicht, wie diese neue Ordnung sich gestalten wird, aber wir wissen, dass sie den Menschen äußerlich und innerlich frei, und dass erst sie die Menschen wirklich zu Brüdern machen wird.

Diese neue Ordnung vorbereiten zu helfen — ist das nicht ein Ziel, würdig des Bundes freier Männer? Und gibt es für die freien Maurer, die den Tempel reiner Menschlichkeit aufrichten sollen, eine herrlichere Aufgabe, als an der Austilgung des furchtbarsten Unrechts, an dem Sieg der Gerechtigkeit in den ersten Reihen mitzuarbeiten? Denn der Tempel, von dem wir träumen, er wird erst dann vollendet, wenn es keine Enterbten und Erniedrigten gibt. Darum seien alle unsere Kräfte daran gesetzt, dass die Arbeit ehrenvoll werde und geheiligt für Alles, was Menschenantlitz trägt, dass sie nur Segen spende Allen und überall! Denn die Erlösung der Welt kann nimmermehr vollzogen werden durch den leidenerfüllten Tod Eines Menschen, sondern nur durch das arbeiterfüllte Leben Aller, nur die kraftfrohe, zielbewußte und liebevolle Arbeit Aller für Alle, nur die Arbeit kann und wird uns erlösen! Dr. Alfred Bass.

# Eine Resolution der Loge „Pionier".

Die Redaction des «Zirkel» hat folgende Zuschrift erhalten: An die verehrl. Redaction des «Zirkel»! Gel. Brr.! In Nr. 3 des «Orient» vom 20. März d. J. legte Br. Rudolf Lessner, Mstr. v. St. der Loge «Zur Verbrüderung» in Ödenburg, die Gründe dar, die seine Loge bewogen haben, den Namen, den sie durch 32 Jahre führte, in «Széchényi» umzuwandeln. Diese Begründung enthält verschiedene Äußerungen, die, da sie nicht unwidersprochen bleiben dürfen, der Loge «Pionier» Veranlassung gaben, folgende Resolution zu fassen:

«Die Loge «Pionier» drückt ihre Verwunderung darüber aus, dass in dem Organe der Symbolischen Großloge von Ungarn ein Artikel erscheinen konnte, in dem es im schärfsten Gegensatze zu den in § 1 al. 13 der allgemeinen Bestimmungen der Constitution niedergelegten frmr. Grundsätzen lautet: «Die ungarische Frmrei kann nur in einem losen Zusammenhange stehen mit dem großen internationalen Bunde, denn ihr Haupt-Charakterzug muss ein national-ungarischer sein». Die Loge «Pionier» gibt weiters ihrer Meinung Ausdruck, die dahin geht, dass eine derartig laxe Auffassung der internationalen Solidarität geeignet ist, bei den in außerungarischen Logen vereinigten Brrn. Misstimmung zu erzeugen, eventuell auch Recriminationen hervorzurufen. In dieser Erwägung richtet die Loge «Pionier» an die ehrw. Symbol. Großloge von Ungarn das Ansuchen, den gel. Br. Lessner zu einer im «Orient» zu veröffentlichenden Richtigstellung seiner Ausführungen zu veranlassen oder wenn dies nicht möglich sein sollte, der vorstehenden Resolution im nichtamtlichen Theile des «Orient» Raum zu gewähren.

Da nunmehr der Bundesrath beschlossen hat über das Ansuchen der Loge «Pionier» zur Tagesordnung überzugehen, richten wir in Ausführung eines Logenbeschlusses an Sie, gel. Br. Redacteur, das Ersuchen, die vorstehende Resolution in der nächsterscheinenden Nummer des «Zirkel» zu veröffentlichen. Wir verbleiben mit br. Gr. u. K. i. d. u. h. Z. Lang, Secretär, Zenker, Mst. v. St.

# Rundschau.

## Inland.

**Unseren Grossmeister, Br. Georg v. Joannovits,** emer. Staatssecretär im Unterrichtsministerium und Präsident des Budapester «Lyceum», hat ein schwerer Schicksalsschlag getroffen. Am 8. d. M. wurde dem Greise, der unmittelbar vor seinem 80. Geburtstag steht, die treue Lebensgefährtin entrissen. Frau v. Joannovics starb in Lietzen, wo sie eben bei ihrer Schwester, der Witwe Nicolaus Dumba's, zu Besuch weilte. Die innigste Theilnahme aller Brr. mag Br. Joannovics in seinem Schmerze einigermaßen trösten; er ist nicht vereinsamt an seinem Lebensabend, treu und fest halten die Herzen aller zu ihm, die ihn kennen.

**Die nächste Conferenz der Stuhlmeister der Grenzlogen** findet Freitag, den 1. November (Allerheiligen) um ½ 11 Uhr vormittags, in den Räumen der Loge «Humanitas» statt.

**«Humanitas».** In der Arbeit vom 16. d. M. saß Br. Dr. Alfred Bass («Lessing») beim Vortragstische und führte die Brr. in die Arbeiterromane Emile Zola's ein, in

«Germinal» und «Le Travail», die den Pariser Romancier zum Homer des modernen Krieges zwischen Capital und Schweiß, fetter Bourgeosie und hungernder Lohnsclaverei gemacht haben. Da auch die Leser des «Zirkel» dem angenehmen Führer durch Zola's Proletarierwelten, denen er die Erlösung nicht vorenthält, gefolgt sind, dürfen wir uns jedes ausführlichere Eingehen auf den prächtigen Vortrag erlassen. — Am 23. d. hatte die «Humanitas» eine Art Programm-Arbeit. In einer stellenweise epigrammatisch gebeizten Plauderei, die doch in Allem und Jedem echt frmr. Sinn documentierte, geiselte Br. Dr. Siegfried Norb. Rumpler die Vortragssünden, die auf frmr. Tribünen begangen werden, wie auch die Sünden, die sich frmr. Hörer gegen ihre geistigen Nährväter, gegen die berufenen wie gegen die unberufenen, zuschulden kommen lassen; zugleich wies er die Wege zur Remedur und entwarf in großen Zügen ein Generalprogramm für das geistige Leben der Loge, dem dann Br. Glücksmann als Obmann des literarischen Comités die Details für die Jahresarbeit folgen ließ. Da sich der «Zirkel» mit den beiden Darstellungen befassen wird, gehen wir des Näheren nicht darauf ein. Der Vortrag des Br. Rumpler, überaus beifällig aufgenommen, entfesselte im Anschlusse an die Ausführungen Br. Glückmanns eine lebhafte Discussion, an der sich im T. die Brr. Hugo Warmholz, Dr. S. Theimer und Dr. Popper betheiligten, die sich aber auch noch an die weiße Tafel hinüberspann. — Bei der Arbeit erstatteten die Brr. Carl Hammerschlag und Dr. Friedmann Bericht über die Hochzeitsfeste Mautner und Dr. Engel, und Br. Raimund Mautner dankte in warmen Worten für die neuerliche Liebeskundgebung der Brr. Vor der Rundfrage erstatteten die anwesenden Brr. Wenzel Křidlo aus Prag und Ernst Henke aus Salzburg interessante Berichte über das frmr. Leben und Weben in ihren Orienten. Das Wesentliche aus dem Berichte des Br. Křidlo theilen wir an anderer Stelle mit; der Einladung an die Wiener Brr., sich im Falle ihrer Anwesenheit in Prag den dortigen Brrn. anzuschließen und eventuell mit ihnen frmr. zu arbeiten, möge recht eifrig Folge geleistet werden. Br. Henke erzählte, dass unsere Salzburger Brr. häufig zusammen kommen und im Gedanken unsere Arbeiten mitmachen, wozu ihnen zu ihrer lebhaften Freude der «Zirkel» durch die treue Verzeichnung aller Vorgänge in den hiesigen Bauhütten die Möglichkeit an die Hand gebe. Sie sind bestrebt, dem Bunde edle Männer zu werben, Männer vom Schlage jener Auserlesenen, die schon Frmr. sind, ehe sie es werden, aber solche Edelpflanzen wachsen schlecht und ärmlich im Salzburger Erdreich. So muss sich denn das Dreieck vorläufig auf sich selbst beschränken, aber es lebt und wirkt mit Eifer im Sinne der mr. Liebeslehre und hofft, für die «Humanitas», wie für die Frmrei auf seinem Posten noch Bedeutung und Wert zu erlangen. Der Hammerführende, Br. Warmholz, dankte den Berichterstattern und entbot den Brrn. in Prag und Salzburg die innigen Grüße der Loge. In der Rundfrage gab Br. Grundmann bekannt, dass ein Mitglied des Schachclubs unserem Br. Groß 50 Kronen für die Kinderasyle übergeben habe und meldete Br. Zwilling, dass für den Vortragscyclus über «Kinder-Erziehung», der Donnerstag, den 24. October, im Gewerbevereinssaale seinen Anfang nimmt, der Saal ausverkauft sei. Die Arbeit schloss mit einem kurzen, aus den Arbeitsvorgängen erflossenen Kettenspruch des Br. Redner. gl.

«Eintracht». Mit den Worten: «Montag, den 14. October l. J. beginnen wir unsere neuerlichen gemeinsamen Arbeiten zur Pflege und Bethätigung echter Bruder- und Menschenliebe, zum vereinten Streben nach Erkenntnis der Wahrheit», rief der M. v. St., Br. Luzatto seine Brr. zur Eröffnungsarbeit in der neuen Saison. Über den stofflich interessanten Vortrag des Br. I. Redners Carl Theodor Winter «Die Johannisbrüder vom blauen Freihaus», der auf dem Programme stand, aber erst in der zweiten Arbeit gehalten wurde, hoffen wir, noch berichten zu können.

«Freundschaft». Am 4. October hielt Br. Dr. Max Stransky einen Vortrag «Über öffentliche Krankenpflege und die humanitären Bestrebungen der Freimaurer». Der Redner bot einen historischen Abriss über die Krankenpflege von den ältesten Zeiten bis auf den heutigen Tag. Er führte vor, in welcher Weise die Inder, Juden, Griechen und Römer ihre Kranken betreuten, besprach die segenareiche Thätigkeit der ritterlichen und bürgerlichen Orden, der Johanniter, Maltheser, des Deutschen Ordens, der barmherzigen Brüder und Schwestern, sowie der sonstigen Vereinigungen bis auf die neueste Zeit. Er gab seiner Ansicht Ausdruck, dass Freimaurerei und Humanitätsbestrebungen unzertrenn-

liche Begriffe sind, und dass Symbole und Rituale in jeder Arbeit darauf hinweisen, dass die k. K. mit der Ausübung der Humanität stehe und falle. Darum seien die Bestrebungen der Grenzlogen nur zu billigen, die, selbst unter großen Opfern, Humanitätsanstalten, die der Krankenpflege dienen, erhalten. Über den beifällig aufgenommenen Vortrag, der ein actuelles Thema behandelte, wird in einer der nächsten Arbeiten die Discussion eröffnet werden. — Am 21. October hielt Br. Dr. Franz Hartmann aus Florenz einen Vortrag: «Die Weisheit des Ostens». Br. Dr. Hartmann, der viele Jahre in Amerika, Indien, auf Ceylon, in China und Japan gelebt und die religiösen Systeme des Ostens an Ort und Stelle studiert hat, wies darauf hin, dass das wahre Licht der Frmrei auch allen Religionssystemen zu Grunde liegt und sowohl im Brahmanismus und Buddhismus, wie im Christenthum und in der Kaballa der Hebräer enthalten ist. Dieses Licht ist die Erkenntnis der absoluten Wahrheit, die uns nirgends näher liegt, als in unserem eigenen Inneren, und jeder Mensch sollte darnach streben, zu dieser wahren Selbsterkenntnis zu gelangen, indem er vor allem selber ein Mensch im wahren Sinne des Wortes wird. Frmrei bedeutet den Aufbau des Tempels der Weisheit in unserem eigenen Innern, und die Frmr. sind die Bausteine zu diesem Tempel, der das ganze Weltall umfasst. Br. Dr. Hartmann sprach dann über das Material, das uns für diese Erbauung zur Verfügung steht und gab einige Anleitungen über die Lehren der Indier und Buddhisten in Bezug auf die geistige Natur der Menschen und des Weltalls. Der Gegenstand konnte wegen der vorgeschrittenen Stunde nur oberflächlich behandelt werden. Zum Schluss sprach der Redner über die Lehren des indischen Weisen Sankaracharya, über den Weg, den jeder gehen muss, wenn er zur wahren Selbsterkenntnis und eigenen Einsicht gelangen will. — Die Anwesenden folgten den interessanten Ausführungen mit großem Interesse und dankten dem Vortragenden mit reichem Beifall.

**«Lessing zu den drei Ringen».** In der Arbeit vom 17. d. M. wurden zunächst die Vorschläge des literarischen Comités über die Ausschreibung einer Preisaufgabe genehmigend zur Kenntnis genommen. Der Text sowie die Bedingungen dieser die Frauenfrage in der Freimaurerei behandelnden Preisaufgabe ist an anderer Stelle veröffentlicht. Sodann hielt Br. Victor Heller seinen Vortrag «Erziehung zur Freiheit», eine schöne Durchdringung socialer und freimaurerischer Ideen. Angesichts der Wichtigkeit dieses Themas und in der Erwartung, dass die Darlegungen des Br. Heller zur Discussion in weiteren Br.-Kreisen anregen werden, gelangt der Vortrag im «Zirkel» vollinhaltlich zur Veröffentlichung. B.

**Die Prager Kränzchen.** In der letzten Arbeit der «Humanitas» theilte Br. Wenzel Křidlo aus Prag mit, dass das Kränzchen «Harmonie» Dienstag, den 22. d. M. seine erste Arbeit abgehalten habe und nun regelmäßig an jedem zweiten Dienstag zu frmr. Arbeit zusammentreten werde. In der ersten Arbeit wurde eine Commission gewählt, die die Aufgabe zugewiesen erhielt, mit dem zweiten Bruderkreise in der Moldau-Metropole, der «Amicitia», Unterhandlungen darüber zu pflegen, ob sich nicht eine Vereinigung der beiden Kränzchen zu gemeinsamer Arbeit ermöglichen lasse. Die Brr. der «Harmonie» streben wenigstens die Abhaltung je einer gemeinsamen Arbeit im Monat an und erhoffen sich hievon einen innigen Aneinanderschluss der Prager Brr. und eine Hebung des dortigen frmr. Lebens. Es wäre schön und erfreulich, wenn diese Bestrebungen von Erfolg gekrönt würden und die beiden, durch ein Vierteljahrhundert nebeneinander bestandenen Bruderkreise eine glückliche Ehe eingiengen. Zu einer Organisation der in der böhmischen Hauptstadt lebenden Frmr. lassen es doch unsere, die Ziele und Zwecke, sowie den Charakter des Bundes arg verkennenden Staatsgesetze noch immer nicht kommen.

**Die Freimaurerei im ungarischen Parlament.** Gelegentlich des Abschlusses der ungarischen Abgeordnetenwahlen theilt der «Kelet» die folgenden interessanten Daten mit: Unter den ehemaligen Parlamentsmitgliedern, die in das Haus der Gesetzgebung nicht wiedergekehrt sind, waren 9 Frmr., 4 active, 5 nicht active. In das neue Parlament sind bisher 38 Brr. gewählt, von denen je einer der Loge «Felvidék» in Besztercebánya (Neusohl), «Verschwiegenheit» in Pressburg, «Reform» und «Patria» in Budapest und «Összetartás» in Arad, je 2 der Loge «Haladás» in Debreczin, «Könyves Kálmán» in Budapest und «Sicylia» in Sepsi-Szt.-György, 4 der Loge «Unió» in Klausenburg und 9 der «Demokratia» in Budapest angehören. Überdies sind 14 der gewählten Brr. inactiv. In drei Wahlkreisen, in denen Frmr. candidieren, (sämmtlich Mitglieder der

«Demokratia») finden Nachwahlen statt und wenigstens zwei dieser Mandate sind den br. Bewerbern gewiss. So haben denn mindestens 40 Brr. ihren Sitz im ungarischen Abgeordnetenhause. Ihrer Parteistellung nach gehören 2 den Ugronisten, 1 den Demokraten, 10 der Unabhängigkeitspartei und 25 der liberalen Partei an. Von den zur Nachwahl Gelangenden candidieren 2 auf das Programm der Unabhängigkeitspartei und 1 als Liberaler. Die Loge «Demokratia» hat die zu Abgeordneten gewählten Brr. Frmr. für den 28. v. M. zu einer Arbeit eingeladen. Der in der letzten Bundesrathssitzung (14. Oct.) eingebrachte Antrag des Br. Karl Gerö, dass die Großloge diesen Abgeordnetenwahlen eine Festarbeit widme, wurde nach Gegenreden des Dep.-Gr.-Mstr. Br. Katona und der Brr. Gelléri und Ponger abgelehnt.

**Brot umsonst.** Der Laden im Budapester Großlogenhause, in dem während des ganzen letzten Winters die Hungrigen mit Brot gespeist wurden, wird sich den Nothleidenden auch heuer wieder öffnen. In den letzten Tagen wurde diesbezüglich eine Conferenz abgehalten, bei der die Budapester Brr. den Beschluss fassten, diese eminent wohlthätige Wirksamkeit neuerdings aufzunehmen und zwar in noch vergrößertem Maßstabe. Es sollen in der ungarischen Hauptstadt mehrere Brotvertheilungs-Locale eröffnet werden. Die Action hat übrigens auch im Sommer nicht vollständig geruht, wenn sie gleich nicht so vor aller Augen vor sich gieng. Verschiedene Individuen und ganze Familien sind ununterbrochen mit Brot versehen worden, so dass in den drei Sommermonaten auch nicht weniger als 7125 Kilogramm Brot zur Vertheilung gelangten.

**Die Hochzeit im Hause des Br. Dr. Engel.** Wir erhalten über dieses Freudenfest im Hause eines unserer beliebtesten Brr. folgenden Bericht: Die am 20. d. M. stattgefundene Hochzeitsfeier bewies in überzeugendster Weise, in wie weiten Kreisen der Mstr. v. St. der Loge «Schiller» geliebt und verehrt wird. Vor der Trauung erschien in der Wohnung ihres Meisters eine siebengliedrige Abordnung der Loge «Schiller» unter Führung des I. Dep.-Mstr. Hans Neeser, der das Brautpaar und die Eltern in herzbewegenden Worten beglückwünschte; Br. Dr. Engel dankte mit thränenerstickter Stimme. Nebst dem Brautbouquet überbrachte die «Schiller»-Deputation eine kostbare, künstlerisch ausgeführte Silber-Jardiniere mit edlen Blumen; warme Begrüßungen erfolgten noch im Hochzeitshause durch die Deputationen der Logen «Lessing», «Freundschaft», «Humanitas», «Sokrates» und «Goethe»; im Tempel durch die vom Mstr. v. St. Br. Abeles geführte Abordnung der Loge «Treue». In der mit Blumen herrlich geschmückten Synagoge hatte sich mit dem Präsidenten Architekt Max Fleischer an der Spitze der gesammte Vorstand eingefunden, dem der Brautvater als Vicepräsident angehört; das Gotteshaus war lange vor Beginn des Trauungsactes derart überfüllt, dass die Thore gesperrt werden mussten. Brr. aus allen Logen und ihre Angehörigen bildeten die überwiegende Mehrheit der Anwesenden. Hunderte strömten dann zur Gratulationscour, bei der die glücklichen Brauteltern gastfreundlich die Honneurs machten und an dem reichen Buffet nach Möglichkeit niemand vorbeikommen ließen, ohne dass er etwas genoss. Man bewunderte die Fülle der herrlichen Geschenke von Vereinen und Freunden, darunter die kunstvolle Adresse des Tempelvorstandes. Die Sympathien, deren sich das Haus Engel erfreut, illustrieri insbesondere der Umstand, dass etwa 800 Gratulationen, darunter an 350 Depeschen einliefen; auch der Name des Ehren-Gr.-Mstr. Marcell Neuschloss stand unter einem sehr herzlichen telegraphischen Gruße. Br. Dr. Engel, der anlässlich der Verheiratung seiner Tochter Else mit Herrn Dr. Moritz Schoenfeld sämmtliche Fonde seiner Loge und die anderer Bauhütten mit Spenden bedacht hatte, dankte in der letzten Arbeit der Loge «Schiller» in innigen Worten seinen Brrn., die in Begleitung der Schw. fast vollzählig sein Freudenfest mitgefeiert haben.

**Die Hochzeit Mautner.** In Prag vermählte sich Sonntag, den 20. d. M. der Sohn des Br. Raimund Mautner, Paul, mit Fräulein Marie Mautner. Der Vater des Bräutigams ist ein so wackeres und darum ein so beliebtes Mitglied der Loge «Humanitas», dass diese auch durch die weite Entfernung sich nicht verhindern ließ, das frohe Herzensfest mitzubegehen und dabei vertreten zu sein. Mehrere Brr. hatten sich von Wien aus direct zu der Hochzeitsfeier nach Prag begeben, wo sie noch ein paar Logengenossen, darunter auch Br. Bächer aus Raudnitz, zu einem stattlichen Fähnlein verstärkten. Diese Abordnung drückte dem Brautpaare, sowie dem Brautvater die innigen Glückwünsche der Loge aus und nahm an dem Trauungsacte, sowohl wie an der Fest-

tafel theil, welcher eine ebenso gemüthvolle als gedankenreiche Rede unseres Br. Raimund Mautner eine höhere Weihe verlieh. Hunderte und hunderte von Gratulationstelegrammen flogen aus allen Weltrichtungen heran, insbesondere viele aus Bruderkreisen. Wir citieren hier eine dieser Depeschen als Herold für alle übrigen:

«Wär' mein Mund geliebter Raimund,
Gottgeküßter Seher-Weihmund,
Nützt' ich meine Prophetie,
Heil zu künden Paul-Marie.
Haben aber Wünsche Macht,
Ihnen Glückessonne lacht».

**Dr. Alfred Stern — Hochgrad-Freimaurer.** In den Kreisen der Wiener Brr. ist nichts davon bekannt, dass der ehemalige schneidige Gemeinderath Dr. Alfred Stern, jetzt Vicepräsident der israel. Cultusgemeinde in Wien, dem Bunde angehört und sich sogar darin zu Hochgraden aufgeschwungen hat. Er selbst weiß auch nichts davon, — aber die Clericalen wissen das natürlich wieder besser. Als in den liberalen Zeitungen Berichte über die Feier des 60. Geburtstages des verdienten Fortschrittskämpfers erschienen, sah sich die «Reichspost» (s. die Nr. vom 15. August d. J.) veranlasst, ihren Lesern in fettem Druck eine Notiz aufzutischen, in der behauptet wird, dass die «N. Fr. Presse» bei der Aufzählung alles dessen: «was Dr. Stern war und ist» die Mittheilung unterschlagen hat, dass Dr. Stern «natürlich — Hochgrad-Freimaurer» ist. Und das Blatt schließt mit der bedeutsamen Frage: «Warum gerade das verschwiegen wird?» Merkwürdig: dass sich die Herren die nächstliegende Antwort nicht selbst geben können: weil es gar nicht wahr ist! — Wäre es wahr, so hätte sich die Freimaurerei nicht des Dr. Stern und dieser noch weniger der Freimaurerei zu schämen.

**Die Freimaurer und die Kanzel.** In der Berliner «Germania», dem Kampforgan der deutschen und manchmal auch der österreichischen Clericalen, erschienen am 26. April d. J. unter dem Titel «Ein Aufruf an Österreich», die merk- und denkwürdigen «Mahnworte des hochw. Pater Victor Kolb, S. J., gesprochen zum Schlusse der Mission bei St. Stephan an die im Stephansdom versammelten Theilnehmer der großen Männer-Jubiläumsprocession Wiens am Sonntag» (21. April). Darin kommen ein paar prächtige Kernsätze vor. Z. B. «Der alte Stephansdom hat viel gesehen und viel erlebt, aber vielleicht noch nie eine solche Versammlung katholischer Männer, eine so hochbedeutsame Versammlung zur rechten Zeit. Eine staatlich, polizeilich verbotene Bande, die Freimaurerei, seit ihrem Bestehen im Kampfe gegen Gott und die Menschheit, gegen Thron und Altar, hat einen Weltangriff gegen die katholische Kirche unternommen. Nach jahrelangen Vorarbeiten — Entchristlichung der Ehe und Familie, der Volks-, Mittel- und Hochschulen, nach Entchristlichung der Literatur und Presse, nach Verdrängung des Christenthums aus dem officiellen Leben — ist der Commandoruf der Großlogen erfolgt. In Spanien wird ein Theaterstück schmutzigster Verleumdung aufgeführt, und dieses erlogene Machwerk gibt das Alarmzeichen zur blutigen Verfolgung der Kirche, die in Portugal ihr tolles Echo findet. Italien ist im 40jährigen Kampfe gegen die Kirche. Frankreich sinnt auf neue Gesetze zur Vernichtung der religiösen Orden. In Deutschland scheint die ganze schmutz- und unrathtriefende Literatur der Reformationszeit aufs Neue ausgegraben mit all ihren Lügen und Verleumdungen zur Untergrabung der katholischen Religion und der österreichischen Monarchie. In Österreich sehen wir eine Handvoll frecher Buben die heiligsten Gefühle der ganzen Monarchie, den uralten Glauben der christlichen Menschheit mit Koth bewerfen im Kampfe gegen die Kirche, gegen Christus, gegen die christliche Civilisation auf der ganzen Linie. Wem drängt sich da nicht unwillkürlich ein Vergleich auf mit den Tagen, da der Halbmond das Christenthum bedrohte, Christus, seine Kirche und alle seine Segnungen der Menschheit für immer zu entreißen. Jene portae inferi, jene Mächte der Hölle, von denen der Weltheiland geweissagt hat, welche die Kirche im Halbmond bedrohen, es sind ganz dieselben, die das Geheimnis der Bosheit wirken im Schoße der geheimen Gesellschaften. Es sind aber auch die nämlichen, deren Untergang vorausgesagt ist: Non praevalebunt, sie werden niemals siegen». Und im weiteren Verlaufe seiner ebenso temperamentvollen, als verleumderischen und lügnerischen Kanzelrede ruft der jesuitische Pater mit Flammenworten zum einigen Kampfe wider alle Feinde der

Kirche auf. Gut. Jeder gute Christ soll nach Herzenslust losstürmen wider die Feinde seiner Kirche, ob auch Christus darüber ein wenig anders gedacht hat. Aber er soll sich doch diese Feindschaft wirklich beweisen lassen. In der Freimaurerei gibt es keinen Kirchenhass, gibt es keinen Feind des Christenthums. Aber dieses Märchen wird doch immer wieder hervorgeholt, und in unseren Tagen mit besonderer Liebe. Die »Reichenberger Zeitung« hat am 30. April diese «clericale Volksverdummung» in einem Artikel charakterisiert, der, gerade weil er nicht aus unserem Lager kommt, unsere Kreise umso mehr interessieren wird. Er lautet: «Die Ultramontanen wittern jetzt, wo hie und da dem clericalen Übermuthe von den Regierungen entgegengetreten wird, auf der ganzen Linie — die Freimaurer hinter der «religionsfeindlichen atheistischen Action». Den Unsinn, den neulich der Jesuitenpater Kolb in Wien seinem Auditorium mit der Schauermär auftischte, dass die «Los von Rom»-Bewegung und anderwärts die Strömung gegen die Ordensgeistlichkeit das Werk der Loge sei, hat die «Germania» in Berlin bekanntlich dahin erweitert, dass sie vom preußischen Kriegsminister allen Ernstes verlangte, er möge gegen die «Loge in der Armee», d. i. gegen die freimaurerischen Officiere, einschreiten. Die grauslichen Enthüllungen der «Germania» über das große H- und N-Zeichen der freimaurerischen Officiere und Soldaten sind aber durchaus nicht das bloße Erzeugnis der überhitzten Redactions-Phantasie dieses ultramontanen Blattes. Die gleiche Schauermär trägt auch, wie der «Tägl. Rdsch.» mitgetheilt wird, das «monumentalste Werk ultramontaner Wissenschaft in Deutschland», das fünfbändige «Staatslexikon», vor. In einem 51 große Spalten füllenden Artikel: «Geheime Gesellschaften» heißt es dort: «Sittlich und rechtlich unstatthaft ist endlich noch die, wie es scheint, ziemlich allgemein über die Grenzen des Erlaubten ausgedehnte Verpflichtung der Freimaurer, unter Umständen auf das große Noth- und Hilfszeichen hin dem Bruder, wenn es möglich ist, beizuspringen. Diese Verpflichtung führt, wie die Erfahrung bewiesen hat, nur zu leicht im Kriege zu Verrath am Vaterland und an der Soldatenpflicht; in der Rechtsprechung zu skandalösen Unregelmäßigkeiten zu Gunsten betheiligter Brüder, welche das Vertrauen in die öffentliche Rechtspflege erschüttern; in der Ämtervergebung zu ungerechter Benachtheiligung weit würdigerer Bewerber aus dem einzigen Grunde, weil sie aus Treue gegen Gott, König, Religion und Vaterland sich weigern, einem Bunde beizutreten, der mit der öffentlichen Ordnung unverträglich ist; im Geschäftsleben zu Schwindeleien und Betrügereien im großen Maßstabe, unter welchen Tausende von Unschuldigen zu leiden haben; bei Wahlen zur Fälschung derselben in jeder Hinsicht durch trügerische Umtriebe und Ränke». (II. 1236.) Mit ähnlichem Blödsinn ist der ganze Artikel des monumentalen «Staatslexikons» gespickt; der Erz-Schwindler Taxil und seine Bücher werden wiederholt als «Quellen» angeführt. Kein Wunder, denn Verfasser des Artikels ist der Jesuit Gruber der famose Taxil-Apostel für das katholische Deutschland, der eifrige Übersetzer und Verbreiter des gerissenen wälschen Farceurs! Zu den übrigen Mitarbeitern am «Staatslexikon» gehören die Centrumsabgeordneten v. Hertling, Rintelen, Roeren, Gröber, Spahn, Bachem, Schädler u. s. w. Was das Dreiblatt «Germania», Gruber und «Staatslexikon», gestützt auf Herrn Leon Taxil, ihrem Leserkreis vorschwindelt, scheint übrigens eine jesuitische Specialität zu sein. Der bekannte deutsche Jesuit G. M. Pachtler, langjähriger Mitarbeiter an der Jesuiten-Zeitschrift «Stimmen aus Maria-Laach» und — an den «Monumenta paedagogica Germaniae» schreibt in seinem Buche: «Der stille Krieg gegen Thron und Altar» (2. Auflage, Amberg 1876): «In welcher Beziehung steht die Loge zur Armee? Wir antworten: die Loge will keine Armee; sie missbraucht die Armee, sie hindert im entscheidenden Augenblick den Soldaten an seiner Pflichterfüllung. (S. 185.) Dieser Unsinn wird dann durch «Actenstücke» bewiesen, aus denen u. a. «hervorgeht», dass in den Schlachten von Trafalgar und Waterloo «das maurerische Nothsignal» eine große Rolle gespielt hat, weshalb die Folgerung «gerechtfertigt» ist: «Also um siegreiche Kriege zu führen, muss man der Loge günstig, oder, was noch erfolgreicher ist, Großmeister sein» (S. 197). Dazu bemerkt der Einsender in der «Tägl. Rdsch.»: «Da haben wir's! Unser Moltke war gewiss der Loge «günstig» und «Großmeister»; nicht seine Strategie, sondern seine Vertrautheit mit dem großen H- und N-Zeichen der Freimaurer» hat ihn die siegreichen Kriege führen lassen. Doch Scherz beiseite! Wie betrübend ist doch die Erkenntnis, dass die ultramontanen «Aufklärungs»-Factoren — Presse, Jesuiten, Staatslexikon — die Verdummung unserer katholischen

Volksgenossen systematisch und mit Erfolg betreiben! Um übrigens kein Missverständnis aufkommen zu lassen, noch die Schlussbemerkung: der Freimaurerei stehe ich vollständig ferne.»

## Ausland.

**Neue deutsche Bauhütten.** In Altona hat sich eine unabhängige Loge unter dem Namen «Hammonia zu Lieb und Treue» gebildet. — Die Gr. N.-M.-L. «Zu den 3 Weltkugeln» hat 19 Mitgliedern des seit 1893 in Wernigerode bestehenden frmr. Vereines die Errichtung einer Loge daselbst unter dem Namen «Zum starken Licht am Brocken» gestattet. — Die Gr. L. v. Preußen, gen. «Royal York zur Freundschaft» hat in Geestemünde eine Loge, genannt «Zum rechtweisenden Compass» errichtet.

**Berlin.** Nach dem, im «Bundesblatt» veröffentlichten Protocolle der am 28. Sept. abgehaltenen Sitzung der Gr. N. M. L. «Zu den drei Weltkugeln» haben die Großmeister der drei altpreußischen Großlogen das ihnen von der Leipziger Großmeister-Conferenz (s. «Zirkel», 31. Jahrg., S. 573) vorgeschlagene Schiedsgericht abgelehnt und hat die Gr. N. M. L. diesem Beschlusse einhellig zugestimmt.

**Berlin.** Am 18. October, dem siebzigsten Geburtstage Kaiser Friedrich III. fand in der Joachimsthalerstraße 13 die feierliche Grundsteinlegung zu dem Neubau statt, der für die Berliner, zum System des eklektischen Frmr.-Bundes zu Frankfurt a. M. gehörende Loge «Friedrich zur Gerechtigkeit» (nicht zu verwechseln mit der alten Royal-York-Loge «Friedrich Wilhelm zur gekrönten Gerechtigkeit») errichtet wird. Außer den Mitgliedern dieser Loge und ihren Damen nahmen Vertreter der Großloge von Frankfurt a. M. und der Provinzialgroßloge von Hamburg in Berlin, sowie viele Mitglieder anderer Berliner Logen an dem Weiheacte theil, der sich zu einer erhebenden Gedächtnisfeier für Kaiser Friedrich gestaltete und zugleich die würdigste Begehung des Stiftungsfestes der Bauhütte darstellte, die am 18 October 1893 als am Geburtstage ihres edlen Namenspatrons gegründet wurde.

**Eine Freimaureranleihe öffentlich aufgelegt.** Das Freimaurerinstitut in Dresden legt soeben eine Anleihe im Betrage von 1,100.000 Mark zur öffentlichen Zeichnung auf. Für die richtige Rückzahlung dieser Summe, die Einlösung der Coupons und alle übrigen aus der Anleihe entstehenden Verbindlichkeiten haften die Großlogen (?!) zu den «drei Schwertern» und «Asträa» mit ihren Vermögen. — Diese Notiz befand sich ohne jede Bemerkung in der «Ostdeutschen Rundschau» vom 23. October. Wir werden baldigst Gelegenheit nehmen, das Institut, für welches diese Anleihe erfolgt, etwas näher in Augenschein zu nehmen und dessen eminent humanitäre Zwecke darzulegen.

**Der älteste deutsche Freimaurer.** Nach dem »Schles. Logenbl». hat Br. Heinr. Gernoth, Kanzleirath a. D. in Schweidnitz am 11. Sept. in erfreulicher körperlicher und geistiger Frische seinen 97. Geburtstag gefeiert. Er wurde vor 67 Jahren in der Brieger Loge «Zur aufgehenden Sonne» aufgenommen und dürfte wohl der älteste deutsche Frmr. sein!

**Moskau.** Ein kürzlich verstorbener berühmter russischer Gelehrter, Namens Wenewetinow hinterließ nebst einer interessanten Kunstsammlung und einer reichen Bibliothek historischen und philosophischen Charakters auch ein Familienarchiv mit wichtigen Papieren über die Geschichte des Freimaurerthums in Russland zur Zeit des Kaisers Alexander I.

**Rom.** Der König von Italien hat den Großmeister des Großorients von Italien Br. Ernesto Nathan zum Senator des Königreiches ernannt.

**New-York.** Der gegenwärtige Präsident der Vereinigten Staaten von Nordamerika, Theodor Roosevelt gehört wie sein so tragisch dem Leben entrissener Amtsvorgänger dem Freimaurerbunde an. Freilich erst seit kurzer Zeit. Er wurde im December des verflossenen Jahres in der Matinecock-Lodge Nr. 806 in Oyster Bay auf Long Island aufgenommen.

# Personalia.

Br. August Häuser, der bekannte Tonkünstler, veranstaltet in der anbrechenden Concertsaison sechs große Concerte mit einem zu diesem Zwecke von Kunstfreunden ins Leben gerufenen Orchester. Es finden fünf Abonnements-Concerte im kleinen und ein außerordentliches Concert statt. In den Abonnementsconcerten bringt Br. Häuser symphonische Werke der classischen und modernen Meister, in dem außerordentlichen Concert nur eigene Compositionen zur Aufführung. Der Kartenverkauf findet in den Musikalienhandlungen Berté, Gutmann, Rosé und im Kartenbureau Kehlendorfer statt.

Das Theater a. d. Wien wird gegenwärtig von zwei Brrn. geleitet; sowohl Wilhelm Karczag als Intendanzrath Lang gehören dem Bunde an. Zur Eröffnungsvorstellung («Die Fledermaus») hatte Director Karczag dem Br. Dr. Neuda eine Loge gebracht, für die sich dieser mit folgenden interessanten Zeilen bedankte:

Wien, 26. September 1901. Hochverehrter Herr Director! Sehr verehrter Freund! Ich bin ganz gerührt von Ihrer Liebe und Güte, mit der Sie, trotz der hundertfachen Anforderungen an Ihre Leitung und Umsicht, gestern noch die Zeit gefunden haben, mich persönlich aufzusuchen und mich mit einer Loge zur Eröffnung und Festvorstellung Ihres Theaters zu erfreuen. Dies erinnert mich an ein kleines Erlebnis. Es war zwei Tage vor der ersten Vorstellung der «Fledermaus» am Theater an der Wien. Da brachte mir, und zwar auch persönlich, die erste Gemahlin unseres Meisters Johann Strauß (geb. Frau Treffz) die gleiche Loge erste Gallerie, links Nr. 3, um mir eine Freude zu bereiten. Ist dies nicht ein merkwürdiger Zufall? Und wenn damals die erste Vorstellung die Verkünderin von zahllosen Triumphen und Ehren war, wie sie selten einem Irdischen zutheil wurden, so möge auch diesmal die erste Vorstellung Ihnen glückverheißend und glückbringend für die kommenden Jahre werden. Dies ist der sehnlichste Wunsch Ihres Dr. Max Neuda.

Im Theaterleben wird derartigen Zufallsspielen große Bedeutung beigemessen, und so wird denn begreiflicherweise in den Glückwunsch des durch das Schicksalswalten so sichtlich Ausgezeichneten besonderes Vertrauen gesetzt. Möge es sich rechtfertigen!

— Br. Dr. Eduard Frischauer («Treue») hat durch den Tod seiner einzigen Schwester, Frau Katharine Koritschoner einen schmerzlichen Verlust erlitten.

# Zeitschriftenschau.

**Der Führer.** Nachrichten über das Leben und Weben in den deutsch-amerikanischen Logen, ferner aus dem Lager der Odd-Follows und ihrer Rebecca-Logen machen dieses Organ besonders interessant, das durch einen reichlichen belletristischen Theil auch für die Unterhaltung seiner Leser sorgt. Aus der Reihe der größeren Aufsätze, die das Blatt in den letzten Monaten mittheilte, heben wir den Schwanengesang des Altmeisters der German Pilgrim Lodge 179, Br. Albert Janicke hervor, den kurz vor seinem Hinscheiden gehaltenen Vortrag «Die Entstehung und die Vorgeschichte des Frmr.-Bundes, dessen Ziele, Zwecke und Symbole, mit Anklängen aus den Eleusinischen Mysterien der alten Griechen«, ferner den Lebensabriss des neuen Districts-Deputy-Großmeisters des 9. (deutschen) Districts, Br. Dr. Frank H. Zitz.

**Hamburger Logenblatt.** Trotz der misslichen Principienkämpfe, in welchen die Hamburger Großloge im Vordertreffen steht, beschränkt sich der Inhalt dieser Zeitung nicht ausschließlich auf Kriegsbulletins oder befeuerndes Schlachtgeschrei. Mancher Aufsatz von allgemeinem Interesse blüht zwischen den, dem bedauerlichen Zwiste gewidmeten Betrachtungen. Dazu gehört die am Johannisfeste in der Stuttgarter Loge «Zu den drei Cedern» vorgetragene Zeichnung des Br. J. Fuchs «Was ist die Wahrheit auf dem Gebiete sittlichen Lebens und Strebens?», die in der Octobernummer ihren Anfang nimmt.

**Hamburgische Zirkel-Correspondenz.** Das Vorgesagte gilt auch von diesem officiellen Organ der Großen Loge von Hamburg, das sich als eine gediegene Revue darstellt. Das Schlußheft des abgelaufenen (34) Jahrganges (Mai) enthält einen illustrierten Vortrag des Br. Gould-Woking, den er in der Fortitude & Old Cumberland Lodge Nr. 12 gehalten hat und der hochinteressante Daten aus der ältesten Geschichte dieser Loge mittheilt, welche historisch bis vor die Gründung der Großen Loge von England, also vor den eigentlichen Geburtstag der Freimaurerei als eines Bundes zurückreicht. Eine «Frmr. Betrachtung über Nächstenliebe» von Br. Ivan E. Haarburger, in der Loge «Rising Star» Nr. 1022 zum Vortrage gebracht, entwickelt auch beachtenswerte Gesichtspunkte. Sehr schwungvoll ist die Tafelrede des Br. Hofrath Prof. Dr. Beyer,

bei Beförderung von sechs Brr. Lehrlingen in der Stuttgarter Loge «Zu den drei Cedern» gehalten, höchst instructiv in ihrer Knappheit Br. Wehncke's Abhandlung zur Centennar-Feier der Einführung der Schröder'schen Rituals. — Die erste Nummer des neuen Jahrgangs (September) enthält eine wesentliche Neuerung, die der engere Redactions-Ausschuss (die Brr. Wiebe, Harden und Meissner) in einer Apostrophe an die Leser erklärt: Die bisherige Beschränkung «nur für Brr. Meister» ist fallen gelassen und der Leserkreis auf die Gesammtheit der Brüderschaft ausgedehnt. Aus der Fülle des Inhalts heben wir nebst der Centennarfestrede des Großredners Br. Pastor Klapp den deutschen Text des bekannten Poems «Freundschaft» von Simon Dach (1650) und die englische Nachdichtung des Br. A. Chodowiecki in Valparaiso, die dieser einer dortigen Bauhütte gewidmet hat, weiters einen interessanten Bericht über die Installation des Herzogs von Connaught als Großmeister der englischen Frmr. hervor.

**Kelet.** Das August-Septemberheft des Amtsblattes unserer Symb. Großloge von Ungarn ist überaus reichhaltig. Br. Ignaz Sarkadi erläutert da «Arbeiterfragen», mit der «Schulgeldfrage» befasst sich Br. Wilhelm Lippe, mit dem traurigen, so schwer zu lösenden Problem der «Findelkinder» Br. Dr. Bernhard Takács, mit dem «Fachunterricht in der Elementarschule» Br. Arpád L. Taxner; eine Johannisfestrede von Br. Stefan Bene klingt in die Weihe eines der Loge «Siculia» von zwei Schwestern gewidmeten Banners aus. Sehr beachtenswert ist ein Informationsbrief, den die Loge «Democratia» seit neuerer Zeit den Suchenden übermittelt und der sowohl über die Ziele und Zwecke der Frmrei, wie über die Pflichten der Mitglieder aufklärende Belehrung gibt. Im Feuilleton enthält dasselbe Heft einen feinen Essay von Br. Johann Horváth über «Graf Franz Széchényi», den größten Ungar. — Das letzterschienene Heft (15. October) bietet im nichtamtlichen Theile vor allem eine temperamentvolle Beleuchtung und Kritik der «Spaltung in der deutschen Frmrei» aus der Feder des Redacteurs Br. Moriz Gelleri, ein Artikel, auf den wir noch ausführlicher zurückkommen wollen; Br. Georg Körösi macht Vorschläge zur «Umgestaltung des ungarischen gesellschaftlichen Lebens in frmr. Geiste;» ein Bruchstück aus einer Aufnahmsrede des Mstr. v. St. der Loge «Comenius», Br. Dr. Moriz Bihari fällt energisch aus der Schablone und ist gediegen genug, um selbst vorbildlich zu werden.

**Latomia.** Weit zurück bis in die ersten Sommermonate haben wir Br. Robert Fischer's gehaltvolle Zeitschrift durchzublättern, von deren Lesematerial man sagen kann, was Br. Goethe vom Leben gesagt hat: Greift nur hinein! Wo ihr es packt, da ist es interessant. Da plaudert anmuthig und doch tief Br. R. Bartolomäus über das «Glück des Traums» (Nr. 12), lässt uns Br. R. Fischer seinen kernigen Aufnahmereden und Wandersprüchen lauschen und widmet unserem Br. Dr. Max Neuda anlässlich seines 70. Geburtstages eine liebevolle Betrachtung und Charakteristik. In Nr. 13 lesen wir mit Genuss eine Johannisrede des Br. Redacteurs, in Nr. 14 befasst sich der Unerschöpfliche mit der «ersten Sorge eines Frms», in Nr. 15 spricht er über «Frieden, Treue, Liebe» und theilt «Ansprachen bei der Aufnahme zweier Kaufleute» mit, welche seine subjectiv-persönliche Behandlung jedes Receptionsactes illustrieren. Höchst lesens- und beachtenswürdig sind die Gedanken des Br. Kirsten-Meerane «Über Selbstbeherrschung» (Nr. 16 und 17), wie nicht minder die Johannisfestbetrachtung des Br. R. Bartolomäus «Äußerlichkeiten und Freimaurerei» und Br. R. Fischers «Deutung der Säulen» (18). Nicolaus Lenau beleuchtet aus dem frmr. Gesichtswinkel Br. Arnold-Leipzig (19). In denselben Nr. nimmt ein sehr ausführlicher und in einzelnen Details hochinteressanter «Versuch einer Bibliographie der französischen frmr. Literatur 1870—1900» von Br. Paul Fischer seinen Anfang und setzt sich durch alle bis heute gefolgten Nummern fort. Auf die Frage «Was ist Humanitas?» gibt Br. Eras, Mstr. v. St. der Loge Hercules a. d. Elbe in Riesa im Hinblick auf die deutschen Zwistigkeiten eine deutliche Antwort, und die «Stellung der Frmrei zum Parteiwesen» legt Br. Rob. Fischer klar (21 und 22). In der letztgenannten Nr. spricht sich Br. Bartolomäus über «Höflichkeit» aus und wird dabei in gerechtem Unmuth und in frmr. Wahrheitsliebe stellenweise — unhöflich.

Redactionsschluss für Nr. 3: Mittwoch, den 30. October.

Herausgeber und verantwortlicher Redacteur: H. Glücksmann. — Eigenthümer: Nichtpolit. Verein „Humanitas"
Druck von Aug. Denk, Wien, VII., Seidengasse 83—36.

# DER ZIRKEL

Erscheint in der Arbeitszeit wöchentlich, in den Ferien monatl.

**Abonnement sammt Zusendung:**
Für Österr.-Ung. 12 K.
„ Deutschland 12 M.
„ Ausland . 16 Fr.
Commissions-Debit für den Buchhandel:
J. Eisenstein & Co., Wien, IX/1, Währingerstr. 2/4.

Rédactionelle Zuschriften an:
HEINRICH GLÜCKSMANN, Wien, IX/1, Grünethorgasse 12.
Administr. Zuschriften an den Eigenthümer: Nichtpolit. Verein „Humanitas", Wien, I., Dorotheergasse 12, II. — Telephon Nr. 1983.

32. Jahrgang | Wien, 3. November 1901. | No. 3.



Inhalt: Wächterlied, von J. J. David. — Der Sieg des Lichtes über die Finsternis. — Männermoral und Männerrecht (Aus der «Ethischen Cultur»). — Zur Resolution der Loge «Pionier», von Dr. Rudolf Leszner, Ödenburg. — Rundschau: (Inland, Ausland). — Zeitschriftenschau. — Freie Tribüne: Über Neugründung von Logen und Affiliationen, von Alexander Lang.



Nachdruck nur mit Quellenangabe gestattet.


## Wächterlied.

Ein Wächter vor der Zinne sang:
Wach' auf mein Herz! Die Nacht war lang,
Und ihr Geflüster zog so schwer
Und wirr um meine Warte her;
Nun guckt aus Osten scheu und zag,
Goldhaar vor'm Auge, her der Tag;
Nun weht ein starker Morgenhauch,
Gen Himmel wölkt der Erde Rauch,
Die Sonne steigt in Freudigkeit,
Schön glänzen Hügel und Gebreit —
Ein starker Sieger naht der Tag.
Du, frag' nicht, was er bringen mag —
Wach' auf, mein Herz! und sei bereit!

J. J. David.

# Der Sieg des Lichtes über die Finsternis.

### (Ein Rebus.)

Das eben vollendete Deckengemälde von Franz Matsch, welches die Aula unserer Universität zieren soll, war durch ein paar Tage im Atelier des Künstlers in Döbling zu sehen. Bekanntlich wird dieses Bild die Mitte der Saaldecke schmücken, welche sich über dem Festsaale wölbt. Die vier Eckfelder werden allegorische Darstellungen der vier Facultäten enthalten. Zwei derselben, die Philosophie und die Medicin, von Klimt gemalt, waren bereits öffentlich ausgestellt. Diese Bilder wurden zum Zankapfel und zur Ursache eines allgemeinen Kopfzerbrechens und Widerspruches; da eine officielle Erklärung nicht geboten wurde, so musste jeder auf eigene Kosten sich an diesen harten Nüssen die Zähne ausbeißen.

Bisher waren Bilder, die allegorische Darstellungen enthielten, so ziemlich für jeden verständlich. Wir besitzen aus der guten alten Wiener Zeit eine Reihe von Allegorien, die alle ganz klar und deutlich sagen, was sie meinen. Apollo und die Musen, Orpheus in der Unterwelt und andere ähnliche Bilder sind bekannt. Wer nur einigermaßen in der Mythologie heimisch ist, wird gar nicht zweifeln, was diese Bilder bedeuten, oder inwieferne sie in Beziehung zu der von ihnen verherrlichten Kunst oder Wissenschaft standen. Name, Herkunft und Wohnort, sowie allegorische Bedeutung der mythologischen Herrschaften, war in allen darauf bezüglichen Lehrbüchern zu finden. Aber das ist alles aus der Mode gekommen. Die neue moderne Kunst spricht in Räthseln, sie führt uns Ge-

stalten vor, die ihre Heimat in irgend einer, nur den Eingeweihten bekannten Götterlehre haben, sie führen Attribute, die uns zwar geläufig sind, deren Anwendung wir aber nicht verstehen. Die «Moderne» ist eine Sphinx und nicht umsonst liebt sie, dieses egyptische Emblem, die Versinnbildlichung alles Räthselhaften, auf ihren Schöpfungen anzubringen.

So verhüllt denn auch ein dichter Schleier des Mystischen die bekannt gewordenen Deckenbilder der Universität.

Künstler, Gelehrte, Philosophen stehen rathlos da, die eine Gruppe schreit: «Blödsinn, Verrücktheit, Sinnlosigkeit»; die andere flüstert: «Geniale Auffassung, großartige Idee, Gedanken, die weit über jenen der Heerdenmenschen erhaben sind!» Fragt man aber naiv, was denn eigentlich die Bedeutung dieser «genialen Bilder» sei, so bekommt man confuse, ausweichende Antworten. Eigentlich wissen sie alle nichts, die Gegner, wie die Bewunderer, die ganz Gescheidten, wie die Ungebildeten, Altmodischen.

So haben wir denn einen Rebus vor uns, den zu lösen gewiss verdienstlich wäre, umsomehr als kein Preis, wie z. B. der große Brehm, dafür ausgeschrieben ist. In den alten Zeiten war übrigens das Räthsellösen nicht gar so harmlos wie heute; die Sphinx fraß die unglücklichen, bornierten Räthselrather mit Haut und Haar.

Obwohl wir uns nur ganz bescheiden zu den Bornierten zählen, sei doch der Versuch gewagt.

Schon die Einladungskarte zur Besichtigung des Ateliers, in dem das Bild: «Der Sieg des Lichtes über die Finsternis» ausgestellt ist, ist ein Räthsel. Sie ist dreigetheilt und enthält außer dem Texte als Verzierung drei Masken, mit Chrysanthemum und Rosenblüthen geschmückt. Jede Maske trägt auf der Stirne einen Buchstaben, ein P, ein A, ein M. Da hätten wir denn eine dreitheilige Pforte, die uns offenbar in ein geheimnisvolles Reich führt. Herr Matsch will uns jedenfalls mittelst dieser Buchstaben irgend etwas mittheilen, es gibt eine Menge Höflichkeitsformeln, die mit drei Buchstaben bezeichnet werden, z. B.: p. p. c. (pour prendre congé), oder p. v. f. (pour vous féliciter); aber keine von allen passt auf die drei geheimnisvollen Buchstaben. Vielleicht handelt es sich um eine Devise, wie A. E. I. O. U. (Austria erit in Orbe ultim), oder wie: O. A. M. D. G. (Omnia ad majorem Dei gloriam), aber das alles passt nicht; übrigens ist das letzte ein Jesuiten-Wahlspruch, der hat hier schon gar nichts zu thun. Eher könnte irgend ein Freimaurer-Erkennungszeichen sich dahinter verstecken, die haben ja so allerhand Punkte, Embleme und Zeichen, die irgend etwas bedeuten.

Am Ende hat uns Herr Matsch nur die Tramwaylinien andeuten wollen, die uns nach Döbling führen. Sollte auch darin ein tieferer Sinn liegen, dass Herr Matsch uns gerade nach Döbling bringen will? Doch Spass bei Seite, es wird wohl nicht anders heißen sollen als: «Plastik, Architektur und Malerei». So begeben wir uns denn nach Döbling.

Nahe der Hohen Warte erhebt sich, inmitten eines im vollsten Frühlingsschmucke strahlenden Gartens, das Atelier des Künstlers. Ein hoher, kühler Raum umfängt uns; hier herrscht die höchste Einfachheit, die zugleich der Gipfel des feinsten Geschmackes und der grössten Eleganz ist. Ein zartes Ornament in Weiß und Gold bedeckt die Wände, eine kleine Fontaine verbreitet Kühlung, zierliche Gewächse sind um einige Werke des des Künstlers gruppiert, theils Plastiken, theils Gemälde, die in weiser Sparsamkeit vertheilt, den Raum nicht füllen, nur schmücken. Eine ahnungsreiche Stimmung ergreift uns; ein zartgrauer, einfärbiger Vorhang verbirgt noch wie eine Wolke das Heiligthum dieses Tempels, dessen Cella gleichsam das Götterbild enthält, während der Raum, in dem wir uns befinden, ähnlich der Pronaos, dazu dient, jene Gefühle in uns hervorzurufen, die uns würdig machen, in die Mysterien der Kunst eingeweiht zu werden. Mit klopfendem Herzen überschreiten wir die Schwelle, die uns von dem Heiligsten trennt — und vor unseren Augen enthüllt sich ein großartiges, tiefsinniges Gemälde, welches unsere kühnsten Erwartungen übertrifft:

«Der Sieg des Lichtes über die Finsternis».

Ein strahlendes Antlitz nimmt die Mitte des Bildes ein. Die Züge athmen Ruhe und Unzugänglichkeit, wir würden sagen Ausdruckslosigkeit, wenn nicht gerade diese weit aufgerissenen Augen, diese Leidenschaftslosigkeit uns ein geheimnisvolles Ruhen im Nirwana ahnen ließen.

Die Haare, die dieses Haupt umgeben, wandeln sich in Lichtstrahlen, die sich über das ganze Bild verbreiten, ja ein mächtiger Strahl schießt bis hinab in die tiefste Tiefe, wo ein zweites Haupt, ein colossaler Kopf, auftaucht, aus dessen Munde dunkle Rauchwolken hervorgehen, die die ganze vordere Seite des Raumes erfüllen und sich bis zur äußersten rechten Ecke erheben, wo auf den Wolken ein falbes Ross erscheint, dessen Reiterin, eine jugendliche, weibliche Gestalt, allein in das Gewand der ihrer Schönheit, wir wagen nicht zu sagen: «ihrer Unschuld», gekleidet, vom Rücken des Pferdes heruntergeglitten zu sein scheint und mit der rechten Hand in die Mähne des Rosses greift.

Der Künstler hat den Sieg des Lichtes allegorisch auch dadurch ausgedrückt, dass er thatsächlich Licht und Finsternis den Hauptraum auf dem Bilde einnehmen lässt.

Ein Drittel der Fläche wird durch die Wolken eingenommen, die die Finsternis bedeuten, ein zweites Drittel durch die Lichtfülle, die sich vom Mittelpunkte aus ergießt, das letzte Drittel nimmt dann sozusagen ein halber Kranz von Figuren ein, der sich von links nach rechts schlingt. Hoch oben, in den Wolken, links sitzt eine Gestalt, die einen Reif in einer Hand hält und mit der anderen eine Fackel an den Strahlen des Hauptes entzündet. Tiefer hinab sieht man ein paar Gestalten nach dem Lichte streben und gleichfalls ihre Fackeln anfachen. Am Rande des Bildes werden zwei Köpfe bemerkbar, von denen einer eine Art von pristerlicher Kopfbedeckung trägt, oder sollte Plato gemeint sein? Beide schauen entzückt nach dem Lichte hinauf. Noch weiter hinunter sehen wir eine Gestalt, von der nur der Oberleib sichtbar ist, in colossalen Dimensionen, das Haupt trägt ein ergrauendes Haar und einen mächtigen Bart; dieser Greis hält einen goldenen Dreifußaltar in einer Hand, in der anderen gleichfalls die Fackel; er übergibt den Altar einer ruhenden, nackten, weiblichen Gestalt, die die untere Mitte des Bildes einnimmt. Links unten schwingt ein kräftiger Jüngling, mit Eichenlaub bekränzt, seine schon entzündete Fackel und leuchtet in die rabenschwarze Finsternis hinein, die sich am Rande des Bildes ausbreitet. Zwei ringende Gestalten wollen einen ganz am Boden liegenden Unglücklichen zum Lichte empor tragen. Die rechte untere Ecke wird ganz von dem riesigen Kopfe ausgefüllt, der die Finsternis sinnbilden soll.

Die Bedeutung des Bildes im Großen und Ganzen ist allerdings klar. Das Haupt in der Mitte soll jedenfalls die Wissenschaft vorstellen, die Cultur, die Aufklärung, die über die Barbarei, die Unwissenheit, die Roheit triumphiert. Soweit versteht auch der minder Gebildete das Gemälde; aber alles Übrige ist ihm ein Räthsel — ein Rebus.

Die Renaissance schuf sich eine ganze Bildersprache mittelst der mythologischen Figuren, die durch die Barockzeit hindurch ihre Geltung behielt, und deren sich die Kunst bis auf unsere Tage bedient hat. Jedem Gebildeten ist diese Sprache verständlich und geläufig. Wenn wir aber vor dem allegorischen Bilde «Der Sieg des Lichtes über die Finsternis» stehen, ist unser Latein zu Ende. Es geht uns eben wieder so, wie beim Betrachten der Einladungskarte, wir sehen; aber wir verstehen nicht.

Jede Figur auf dem Bilde ist sozusagen der Anfangsbuchstabe eines Wortes, dessen Sinn uns unbekannt ist. Hülflos sehen wir uns daher um, ob nicht irgend ein Blatt mit einer Erklärung, ein Führer durch dieses Labyrinth vorhanden sei; allein wir sind ganz und gar auf unsere eigene Einbildungskraft angewiesen. Herr Matsch ist schon selber Schuld daran, wenn sie auf Abwege geräth.

Ein gutes Räthsel soll nur eine mögliche Lösung haben, hier aber gibt es eine Menge von Erklärungen, die zutreffend sein können, oder auch nicht. Herr Matsch ist offenbar ganz unbekannt mit den Symbolen und Allegorien der Freimaurer, sonst hätte er sich doch gehütet, sie so zahlreich auf dem Bilde anzubringen, dass — der natürlich ganz ungerechtfertigte Verdacht entstehen kann, das ganze Bild habe einen doppelten Sinn. Es gebe eine Erklärung für die Kinder der Finsternis, so nennen ja die Freimaurer, was Herr Matsch gewiss nicht weiß, die Profanen, die Nichteingeweihten, eine zweite Auslegung, die den Kindern des Lichtes, so nennen sich die Brüder selbst, vorbehalten ist. Es ist also große Gefahr vorhanden, dass das Bild gänzlich missverstanden wird, da wäre es denn nicht unmöglich, dass irgend so ein Finsterling es wagen würde, zu vermuthen, das ganze Gemälde sei nichts anderes, als eine verhüllte Darstellung der freimaurerischen Weltanschauung, wie diese vom Hochsitze der Wissenschaft aus, durch die Lehren der vier Facultäten in der Welt verbreitet wird. In diesem Sinne aufgefasst, würde dann die Finsternis das Christenthum,

im engeren Sinne die katholische Kirche bedeuten — eine Auflösung, die wir natürlich Herrn Matsch nicht zutrauen können.

Wie schade, dass Herr Matsch nicht zu wissen scheint, dass sich die Freimaurerei immer mit einem strahlenden Lichte, mit einer Sonne vergleicht. Für sie ist das Universum, im phantheistischen Sinne, Gott, das reine Licht, die Natur an sich, in die jeder zurückkehrt, so wie er ihr auch entspringt. Da nun die moderne Wissenschaft keine persönliche Unsterblichkeit kennt, sondern da für sie die Fortdauer in der sich beständig erneuernden Geburt des Individuums besteht, so kann natürlich auch als die höchste Leistung der Medicin jene Mithilfe angesehen werden, die sie diesem wichtigsten Ereignisse im Naturleben entgegenbringt. Immer nur von diesem Standpunkte aus gesehen, würde die Darstellung der Geburt auf dem Gemälde von Klimt eine ganz eigenartige Bedeutung gewinnen; umsomehr, als das neugeborene Kind, gleichwie das Skelett, welches den Tod vorstellt, in den gleichen bänderartigen, blauen Stoff eingewickelt ist. Da könnte nun jemand kommen und sagen: «Am Ende bedeutet das blaue Gewinde, dass der Mensch von der Wiege bis zum Grabe vom blauen Bande der Freimaurerei liebevoll umschlungen ist». Da sieht man, wie gefährlich es ist, in Allegorien zu sprechen, ohne ihre Erklärung zu geben.

Zufällig bedeutet es das blaue Himmelsgewölbe, also deutet das Umschlungensein auch wieder auf das Aufgehen im Universum hin.

Es könnte aber noch eine weitere Erklärung geben. Da könnte so ein Kind der Finsternis kommen und sagen: «Nicht umsonst befinden sich so viele und so herausfordernde Nacktheiten auf den modernen Bildern. Die Natur soll verherrlicht werden, alle Schleier sollen abgerissen werden, die moderne Menschheit muss daran gewöhnt werden, jede Scham und strenge Zucht als einen überwundenen Standpunkt zu betrachten. Alles, was auf die sich stets wiederholende Erneuerung des Menschengeschlechtes sich bezieht, ist heilig, hier ist die Fundgrube der wahren Unsterblichkeit, darum müssen die Altäre Vesta's zerstört werden und die der Venus, oder sagen wir lieber der Astarte, sollen errichtet werden. So könnte die Lichtgestalt, deren Hand die Mähne des Pferdes ergreift, die liebliche Göttin Astarte bedeuten — also die Naturreligion an sich, im Gegensatze zu der strengen, asketischen Religion des Christenthums, die ja alle Freude aus der Welt verbannen soll. Die Lyra, welche diese Gestalt in der Hand hält, könnte die Übereinstimmung ihrer Gefühle mit jenen der großen, weiten Naturwelt bedeuten. Der Ring, den die Gestalt links uns zeigt, den Kreislauf, in dem alles wieder zurückkehrt. Der goldene Dreifuß, den der Greis der ruhenden weiblichen Gestalt übergibt, könnte die Wahrheit darstellen, die durch die Eingeweihten der Menschheit übergeben wird.

Doch wohin haben wir uns verirrt, wir wollten ja doch nur Herrn Matsch zeigen, wie gefährlich es ist, Räthsel aufzugeben, ohne deren Lösung mitzutheilen.

Bei der Sucht der Partei der Finsternis, überall Schliche und Fallstricke der Freimaurer zu vermuthen, könnte eben allerhand Unheil aus der völligen Freiheit entstehen, die alle möglichen Deutungen zulässt. Es könnte sogar jemand fragen, ob nicht die Steuergulden des katholischen österreichischen Volkes für Bestrebungen verwendet werden, deren Ziele es nicht kennt, die ihm ein Räthsel bleiben. Doch beunruhigen wir uns darüber nicht. — Die Freimaurerei ist im Staate Österreich verboten und ein hohes Cultusministerium wacht sorgfältig darüber, dass dies Gesetz nicht verletzt wird. Wir hätten ja gar nicht auf solche Gedanken kommen können, wenn nicht jene unglückseligen, geheimnisvollen Buchstaben uns zum Spintisieren verlockt hätten. Darum möchten wir statt ihrer sagen: «U. A. w. g.» «Um Aufklärung wird gebeten».

Noch lange weilten wir, in Nachdenken versunken, vor dem mystischen Bilde: «Der Sieg des Lichtes über die Finsternis».

Heimkehrend gedachten wir jenes malerischen Platzes in Wien, wo die moderne Kunst eine so rege Pflege findet, an den Naschmarkt, weshalb sie auch mit Recht eine echte Wiener Kunst genannt wird. Doch — da fällt uns ein sybillinischer Orakelspruch ein, der gleichfalls an den Naschmarkt erinnert:

Hand von der Butten,
San Weinbeerln drinn'. S. G.

* * *

Dieses originelle Feuilleton, dessen Verfasser sich mit größerem Rechte als er wohl selber glaubt, zu den «Bornierten» und «minder Gebildeten» zählt, hat unlängst das

Wiener «Vaterland» veröffentlicht. Die «Sucht der Partei der Finsternis, überall Schliche und Fallstricke der Freimaurer zu vermuthen», ist hier mit rührend-reizender Naivetät eingestanden und — bewiesen. Leiden unsere Gegner, die Lichtscheuen, nicht wirklich und wahrhaftig an Verfolgungswahn? Nun grinst ihnen aus dem wohl geistvollen, aber durchaus untendenziösen Deckenbilde für den Universitätsfestsaal auch schon freimaurerischer Teufelsspuk entgegen. Auf diesen Effect hat der unserem Bunde völlig ferne stehende Künstler gewiss nicht gerechnet. Aber die Söldner der Finsternis vermuthen eben überall die Freimaurerei, wo das Licht in Erscheinung tritt. Und wir können das eigentlich als Compliment wider Willen dankbar quittieren.

# Männermoral und Männerrecht.

Wir haben die übertrieben verallgemeinernde Behauptung mancher Vorkämpferinnen der Frauenemancipation, als sei die ganze gesellschaftliche, staatliche und rechtliche Organisation der civilisierten Völker einseitig nur vom Standpunkt des Mannes aus ins Leben gerufen, nur auf sein anscheinendes Interesse zugeschnitten worden, niemals für völlig richtig gehalten, wenn auch die Existenz einer Männermoral, die freilich weder Moral heißen, noch vom echten Manne annerkannt werden dürfte, nicht zu leugnen ist. Um so bedauerlicher ist es, wenn gelegentlich krasse Fälle solcher einseitigen Denkweise und Justiz an die Öffentlichkeit treten und jene übertriebene Behauptung zu stützen scheinen. Durch die Tagesblätter geht eine Verhandlung vor der Strafkammer in Stuttgart, wo sich ein Mädchen ihrem Verführer, einem Regierungsassessor, gegenüber wegen — Beleidigung zu verantworten hatte, die sie dadurch begangen hätte, dass sie regelmäßig vor seiner Wohnung und vor seiner Kanzlei auf ihn wartete und ihm dann überallhin nachgieng. Die Angeklagte gab das zu und begründete ihr Thun wie folgt:

«Assessor X. habe vor drei Jahren mit ihr Beziehungen angeknüpft, sie habe ihn innig geliebt und an seine Gegenliebe geglaubt. Das Verhältnis sei nicht ohne Folgen geblieben. Der Vater weigerte sich jedoch, dem Kinde seinen Namen zu geben, ebenso wies er das Ansinnen, die Rosa L. zu heiraten, zurück. Als das Kind nach einigen Monaten starb, habe sie geschworen, dass er keine Andere heiraten solle, als sie. Seitdem suche sie jede Gelegenheit, ihn zu sehen, sie warte auf ihn und folge ihm dann in einiger Entfernung, aber ohne ihn anzusprechen».

Bis hierhin haben wir nur das leider für die «Moral» unserer Lebemänner typische Beispiel des gewissenlosen Verführers, freilich noch verschärft durch den Cynismus, mit dem dieser «Ehrenmann» sich nicht scheut, seine schmutzige Wäsche an Gerichtsstelle auszubreiten, um den «Belästigungen» seiner Unschuld ein Ende zu machen. Dass sich aber nun ein Staatsanwalt findet, der eine Gefängnisstrafe von sechs Monaten für die Verlassene beantragt, und zwar «wegen systematischer Compromittierung eines Beamten», hätten wir für unmöglich gehalten, wenn nicht die Thatsache unter Namensnennung einwandfrei mitgetheilt würde. Heißt das nicht alle Moralbegriffe auf den Kopf stellen? Der Herr «compromittiert» sich selbst aufs schwerste, nicht so sehr durch das Liebesverhältnis selbst (wenn es ein solches war), sondern durch seine brüske Lösung; er «compromittiert» auch das Amt, das er bekleidet, und zwar so, dass seine vorgesetzte Behörde denn doch dringende Veranlassung hätte, zu fragen, ob sich ein solcher Beamter nicht der Achtung und des Vertrauens, die seine verantwortliche Stellung erfordern, unwürdig gezeigt habe — und nun erklärt derjenige Beamte, der pflichtmäßig das Staatsinteresse zu wahren hat, das Verhalten des Assessors selbst völlig ignorierend, die Anhänglichkeit und Treue der um Ehre und Glück Betrogenen sei «systematische Compromittierung eines Beamten!» Und der Gerichtshof? Vergeblich betont der Vertheidiger:

«dass gemischte Empfindungen von Liebe und Hass, Sehnsucht und Entrüstung die Angeklagte zu ihrem stummen Thun veranlasst haben; die Angeklagte trage noch heute das Bild des Vaters ihres Kindes bei sich. Männer seien geneigt, den Fall strenger zu beurtheilen als Frauen, welche die Motive besser zu verstehen und zu würdigen vermöchten».

Das Urtheil lautete auf vierzehn Tage Gefängnis wegen Beleidigung in sieben Fällen, in welchen die Angeklagte Dritten gegenüber sagte, sie habe ein Kind von dem Assessor. Ohne nähere Kenntnis der Urtheilsbegründung, insbesondere nach der Seite hin, ob in jenen sieben Fällen die Angeklagte die zulässigen Grenzen der Selbsthilfe formell etwa überschritten habe, ist das Urtheil überhaupt nicht zu verstehen. Besonders bedauerlich

ist aber die Mittheilung jenes «insbesondere». Denn, dass die einfache wahrheitsgetreue Aussage, die Angeklagte habe ein Kind von dem Assessor, allein niemals den Thatbestand einer «Beleidigung» erfüllen kann, das sieht auch der juristisch völlig Ungeschulte. In den Augen aller anständig Denkenden ist freilich der «Beleidigte», der seine «Ehre» so glänzend wiederherstellte, der Gerichtete. Aber das genügt nicht. Wohl geht die moralische Beurtheilung menschlicher Handlungen der rechtlichen Würdigung derselben immer um ein beträchtliches voraus; das schließt aber nicht aus, dass auch das Rechtsbewusstsein des Volkes seine moralische Forderung an das bestehende Recht und Gesetz erhebt. Und ein öffentliches Recht, das, wie hier, den eigentlich Schuldigen schützt und den geschädigten Theil für die Äußerung seines Jammers straft, wird — wir stehen nicht an, es auszusprechen — in den weitesten Kreisen als unmoralisch empfunden.

«E. K—r.»

# Zur Resolution der Loge «Pionier».

Geehrter Br. Redacteur!

Gestatten Sie mir, dass ich die meinen Logenvortrag vom 20. März l. J. betreffende Resolution der Loge «Pionier» kurz gefasst in ihrer geschätzten Zeitschrift beantworte:

Ich gehöre zu den eifrigsten Verehrern der Loge «Pionier», weil sie das Problem, auf welche Weise das geistige Leben der Logen gehoben werden könnte, mit glänzendem Erfolge gelöst hat, wie ihre actuelle Fragen behandelnden Veröffentlichungen beweisen. Und diese Loge, die soartig den Weg einschneidender Reformen betreten hat und dies in gutem deutschen Geiste voll Gründlichkeit that, diese Loge macht mir einen Vorwurf daraus, dass ich in einer ungarischen Loge die Forderung aufstellte: um nach außen wirken zu können, muss der Haupt-Charakterzug der ungarischen Frmrei ein national-ungarischer sein, sollte dadurch auch die ungarische Frmrei lose mit dem internationalen Bunde zusammenhängen.

Die Loge «Pionier» ist der Ansicht, dass ich mit meiner These Misstimmung erzeugen, Recriminationen hervorrufen und in letzter Consequenz den internationalen Bund lockern müsse.

Die Gefahr ist nicht so groß oder doch nicht größer, als sie vor Abhaltung meines Vortrages schon war. Wer mit offenen Augen Umschau hält, der muss finden, dass das internationale Band locker genug ist. Die germanischen Logen, in welchen auf eine sehr bedauernswerte Weise die Phrase großgezogen wurde, sind in christliche und in humanistische Logen geschieden. Als hörten wir auch den Ruf: Hie preußische Hegemonie! Hie deutscher Particularismus! Für den internationalen Verkehr der Logen ist der Ton gar nicht anwendbar, der da herrscht. Charakteristisch für die deutschen Logen ist auch, dass in den aufgestellten Principien des im verflossenen Frühjahre projectirten deutschen Logenbundes das frmr. Licht keinen Platz fand.

Die germanischen Logen stehen in keiner Verbindung mit denen der lateinischen Völker, weil die französischen und italienischen Frmr., ihrem nationalen Geiste entsprechend, in der Einflussnahme auf die öffentlichen Angelegenheiten befreiend und veredelnd aufs Volk zu wirken bestrebt sind. Die lateinische Frmrei steht wohl vereinsamt da, doch angesehen und mächtig. In Amerika gibt es weiße und schwarze Logen, und diese Trennung nach Farben zeigt schon an, dass ihr Verkehr mit einander kein reger und kein intimer ist.

Mein Gewissen ist demnach ruhig. Das internationale Band hat durch meine Forderung, dass die ungarische Frmrei im ungarischen Geiste arbeite, um Erfolge erringen zu können, keinen Schaden erlitten. Wenn ich diese Forderung auch nicht aufgestellt hätte, sie wäre von selbst erschienen, weil sie etwas Selbstverständliches darstellt. Hin und wieder ist es nothwendig, etwas Selbstverständliches zu verkünden, um nicht einer Unterlassung geziehen zu werden.

Ich bemerke hier nur noch, dass wir ungarischen Frmr. nicht einer engherzigen nationalen Auffassung anhängen, sondern einer von Freiheitsliebe und von fortschrittlicher Gesinnung veredelten, und dass uns das frmr. Licht kein nichtssagendes Symbol ist, das man auch aus unseren Principien streichen kann, sondern die von der Wissenschaft entzündete Aufklärung.

Meine Bitte um Aufnahme dieser Zeilen im «Zirkel» wiederholend, verbleibe ich mit br. Gruß Ihr treuverbundener

Odenburg, den 27. October 1901. Dr. Rudolf Leszner.

# Rundschau.

## Inland.

«Sokrates». Am 3. October wurden die diesjährigen Arbeiten mit einer Ansprache des Mstr. v. St. Br. Hans Theyer eröffnet. In der ersten Arbeit hatten wir das Vergnügen, den ewig jungen Br. Dr. Max Neuda am Vortragstische zu sehen, der uns das eigenartige und interessante Lebensbild des Goethe'schen Zeitgenossen Ph. Moritz entrollte. Die zweite Arbeit brachte administrative Angelegenheiten und Ballotagen über die Suchenden Carl Ritter, M. Holländer und Dr. J. Fischer, von denen die beiden ersten aufgenommen wurden. Bei der dritten Arbeit sollte Br. Dr. Kunn einen Vortrag zur Dienstbotenfrage halten, der aber auf den Vorschlag des Br. Dr. Kunn verschoben wurde, um am 7. November in Gegenwart der an diesem Gegenstande naturgemäß besonders theilnehmenden Schw. stattzufinden. Bei der vierten Arbeit am 24. October sprach Br. Th. Dévidé «Über Verantwortlichkeit». In derselben Sitzung wurde auch mit weit überwiegender Majorität beschlossen, den «Zirkel» weiter zu abonnieren. P.

«Schiller.» In der letzten Arbeit unserer Bauhütte erschien eine uns bis dahin unbekannte Kraft am Vortragstische: Br. Victor Heller (Lessing) mit einer sociologischen Betrachtung, betitelt «Ein Culturideal». In warmer, überzeugender Weise schilderte er die Ungerechtigkeit, die in der ungleichen Vertheilung der Güter, in dem Missverhältnisse zwischen Leistung und Gegenwerth liege. Mit vollem Rechte hob er hervor, dass alle idealen Glücksgüter wertlos oder unverwertbar bleiben, solange die primitivsten Lebensbedürfnisse nicht befriedigt werden, und dass es nicht Neid genannt werden könne, wenn die Armen voll Unzufriedenheit auf die Reichen schauen, sondern nur eine durch den Contrast verstärkte Empfindung ihres Unglücks und des ihnen widerfahrenen Unrechtes. Er legte dar, dass der unsinnige Luxus auf der einen Seite ein fast eben so großes Hindernis für das wahre Glück bilde, wie die Noth und Entbehrung auf der anderen und sprach die Hoffnung aus, dass die von ihm und vielen anderen als richtig erkannte Gesellschaftsordnung sich endlich einmal doch verwirklichen werde. Wenn man auch nicht allen Einzelnheiten des formvollendeten Vortrages beipflichten musste, so war dieser doch von idealer Auffassung getragen, von recht frm. Geiste durchweht, und dass die meisten Brüder das auch anerkannten, bewies der reiche, dem Redner gespendete Beifall. — In der Rundfrage gab Br. Fr. Glatz zwei Anregungen, zunächst die Bitte an die Mitglieder des Vereines gegen Verarmung und Bettelei, mit Rücksicht auf den heuer zu erwartenden, ausserordentlichen Nothstand für diesmal den Jahresbeitrag zu erhöhen, und dann die Aufforderung, die Bestrebungen der holländischen Dock-Arbeiter, durch einen allgemeinen Boycott der englischen Schiffe die Engländer zu einem gerechten Friedensschlusse zu zwingen, mit Rücksicht auf die humane Idee nach Kräften zu unterstützen. An den zweiten Antrag knüpfte sich eine animirte und gehaltreiche Debatte, in der darauf hingewiesen wurde, dass die Frmr. sich zwar von jeder Politik fern zu halten haben, aber vom allgemein menschlichen Standpunkt zu den verschiedenen Tagesfragen Stellung nehmen dürfen und sollen. Die Discussion wurde auch am weißen Tische fortgesetzt, und dadurch gestaltete sich der Abend, an dem auch zahlreiche Gäste theilnahmen, eben so genussreich wie würdig. Dr. Lederer.

«Treue». Für die Arbeit vom 18. October war ein Vortrag des Br. Carl Theodor Winter angesetzt; mit Theilnahme wurde die Mittheilung entgegengenommen, dass Br. Winter durch Unwohlsein am Erscheinen verhindert sei. Um dem Abend Inhalt zu geben, entschloss sich in letzter Stunde unser Br. Secretär Dr. Willer, an das Vortragspult zu treten. Dr. Willer entrollte ein stimmungsvolles Bild «Herbstgedanken» und schilderte mit poetischem Schwung die Gefühle, die uns erfüllen, wenn in der Natur das große Sterben beginnt, wenn die Nächte länger und länger werden, dass man vermeinen

möchte, es würde niemals wieder Tag werden; aber dicht hinter der längsten Nacht steht der tannenduftende, lichtstrahlende Baum, der uns die Wiederkehr des Frühlings und des hellen Lichtes verheißt. Auch im geistigen Leben der Menschen tritt oft die Polarnacht mit ihrem blütentödtenden Frost ein, doch dem Frmr. leuchtet auch dann die Hoffnung mit ihren Strahlen, die den Geist erhellen und das Herz für alles Gute erwärmen. Der Vortrag, in dem tiefes, lyrisches Empfinden zum Ausdruck kam, fesselte die Aufmerksamkeit der Brr. in ganz besonderem Maße. Am 18. October bot uns Dep.-Mstr. Br. Garai einen Vortrag, betitelt: «Aus Österreichs Finanzgeschichte». Vorträge volkswirtschaftlichen Inhalts gehören nicht zu den Seltenheiten in den Logen, doch nur, so weit die Wirkung wirtschaftlicher Ereignisse auf die culturelle und socialpolitische Entwicklung klar zu Tage tritt; die finanzielle Gebarung eines Staates aber ist entscheidend für die materielle Wohlfahrt der Bevölkerung, und Br. Garai wies in seinen einleitenden Bemerkungen mit Recht darauf hin, dass nur eine materiell kräftige Bevölkerung empfänglich sein kann für Bestrebungen idealer Natur; die Lehren, die wir aus der Finanzwissenschaft ziehen, müssen daher als mächtige Behelfe zur Erreichung unserer Ziele angesehen werden. Der Vortragende behandelte in interessanten Einzelbildern Österreichs Finanzgeschichte vom Beginne des 18. Jahrhunderts bis zum Revolutionsjahr 1848. In diesen anderthalb Jahrhunderten war eine Einflussnahme des Volkes auf die Gebarung des Staates natürlich ausgeschlossen; nicht einmal die Centralstellen kannten die Einzelheiten der Einnahmen und Ausgaben, und nur die allerengsten Hofkreise hatten hievon Kenntnis. Nach einer Schilderung unseres Finanzwesens unter Maria Theresia, in deren Regierungszeit die ersten Schuldverschreibungen ausgegeben wurden und den Nachfolgern dieser Kaiserin, die den Muth gehabt, die Steuerfreiheit des Adels aufzuheben, gelangte Br. Garai zu der verhängnisvollsten Epoche, zum Staatsbankerott i. J. 1811. Die endlosen Kriege der vergangenen Jahrzehnte und schließlich die napoleonischen Kriege hatten Österreichs Finanzen derart zerüttet, dass ein Gewaltact verübt wurde, um den Staat von seinen Verpflichtungen zu befreien. Unter Einflussnahme des genialen aber charakterlosen Friedrich v. Gentz wurde decretiert, dass die ausgegebenen Geldzeichen nur für ein Fünftel des Wertes, auf den sie ursprünglich lauteten, gelten. Jahrzehnte mussten vergehen, bis unter theilweiser Mitwirkung der 1816 gegründeten Nationalbank, jetzt Österr.-ungar. Bank der Volkswohlstand sich wieder zu heben begann. Auch eine speciell für uns Frmr. interessante Mittheilung entnahmen wir dem Vortrage. Die Prägung des Metallgeldes war im Mittelalter einer Vereinigung «Wiener Hausgenossen» anvertraut, die sich in Meister, Gesellen und Lehrlinge theilten und sehr bedeutende Vorrechte genossen, darunter das Privilegium, dass wer ihren «Prägesaal» betrat, selbst vor richterlicher Verfolgung geschützt war. — Der Vorwurf, dass der Vortrag zu kurz gewesen, die beste Anerkennung für einen Vortragenden, wurde dem Br. Garai ausgesprochen, der denn auch erklärte, nächstens eine Fortsetzung folgen zu lassen. S. K.

«Lessing zu den drei Ringen.» In unserer Arbeit vom 24. October behandelte Br. Dr. Emil Roth das Thema: «Die Rechtsstellung der Freimaurerlogen in Österreich». Wenn der Vortragende von der rechtlichen Stellung der Freimaurerei zu sprechen sich vornahm, so ist gewiss Jedermann versucht, mit bitterem Lächeln vor sich hinzumurmeln: Rechtsstellung? Es sollte besser heißen: von der rechtlosen Stellung der Freimaurerlogen in Österreich. Es ist ein recht trauriges Capitel österreichischer Detailgeschichte, das da vor unseren Augen entrollt wurde, und wir hatten reichlich Gelegenheit, nachzudenken über — «ein Märchen aus uralten Zeiten» — fortgesetzt bis auf den heutigen Tag. Allein wir wollen lediglich in objectiver Form referiren. Der Vortragende nahm sich seiner Aufgabe mit ernstem Eifer, mit vollem Verständnisse an, er durchdrang die Materie, machte Quellenstudien und bot ein lebendiges Bild aller Wandlungen der Freimaurerei in Österreich — und wenn er nicht in der Lage war, uns günstige Aspecten zu eröffnen, uns mit freudiger Hoffnung für die Zukunft zu entlassen, so trifft die Schuld gewiss — nicht ihn. Der Redner verfolgte mit kritischem Blicke die verschiedenen Etappen, welche die Freimaurerei in Österreich seit ihrer Entstehung unter Karl VI. zurückgelegt, begleitete ihre Entwicklung unter Maria Theresia und Josef II., gedachte der Unterdrückung unter Franz II., er schilderte die kurze Periode des Wiederauflebens während der französischen Invasion und im Freiheitsjahre 1848. Er erinnerte an die Versuche, die zu Ende der 60er und Anfang der 70er Jahre gemacht

wurden, um Freimaurerlogen auf Grund des Vereinsgesetzes zu begründen, — natürlich erfolglos. Er kam sohin auf den gegenwärtigen Stand der Freimaurerei in Österreich zu sprechen und auf ihre Beziehungen zum Vereinsgesetze; er untersuchte die privatrechtliche Stellung der Logen insbesondere nach der Richtung ihrer Rechtsfähigkeit, prüfte die einschlägigen strafrechtlichen Bestimmungen in Bezug auf die «geheimen Verbindungen» und streifte zum Schlusse die Versuche zur Abänderung dieser Bestimmungen im Entwurfe des neuen Strafgesetzes. Die Zuhörer folgten mit gespanntester Aufmerksamkeit den Ausführungen des Vortragenden und lohnten ihm mit lebhaftem Danke. Br. Dr. Graf stellte den Antrag, den Vortrag in Druck legen zu lassen, als Brochure zu ediren und zu billigem Preise abzugeben, um die allgemeinere Kenntnis der vielen einschlägigen wichtigen Fragen zu ermitteln und auf diese Weise den gesammten Complex dieses Gegenstandes zur Discussion zu stellen. Der M. v. St. Br. Ružička gab zu bedenken, dass bevor diesfalls ein endgiltiger Beschluss gefasst werden könne, jedenfalls eine eingehende Berathung des Beamtencollegiums vorangehen müsse und wurde diesem Vorgange zugestimmt. F. D.

**Das Asylfest der «Humanitas».** Die Vorbereitungsarbeit für die den Kinderasylen in Kahlenbergerdorf und Saubersdorf gewidmete Faschingsveranstaltung der «Humanitas», die sich schon zu einem der für den Wiener Carneval charakteristischen Feste krystallisiert hat, wurde vom Executivcomité bereits aufgenommen. Das Fest findet im Rahmen eines Kränzchens, das vornehm sein soll, ohne darüber die Gemüthlichkeit einzubüßen und das für die Familienväter und Mütter die Toilettenfrage vereinfacht, am 30. Januar 1902 in den Sofiensälen statt. Dem Feste selbst werden wieder die so beliebten Comitéabende mit Concert und Tanz vorangehen. Samstag, den 2. November constituieren sich bei einer Versammlung im Hôtel Continental die Ausschüsse. Schwestern und Brr. anderer Bauhütten, die den edlen Zwecken der Veranstaltung zu dienen Absicht und Kraft haben, sind gebeten, sich bis zum 15. November bei dem Mitgliede des Executiv-Comités Br. Glücksmann (I., Dorotheergasse 12. II) zu melden.

**«Harmonie» in Pilsen.** Am 9. d. M. eröffnete das Br.-Kränzchen «Harmonie» in Pilsen seine Wintersitzungen. Dieser Eröffnungsabend war auch zur Vornahme der Neuwahlen der Functionäre der «Harmonie», sowie zur Entgegennahme des Jahresberichtes bestimmt. Diesen erstattete der Secretär Br. Dr. Sabat. Er constatirt den ungeschwächten Fortbestand wolkenloser Freundschaft und inniger Br.liebe, die in diesem kleinen Kreise herrschen. Neben der gleichmässig fortgeübten Wohlthätigkeit, hauptsächlich in Unterstützung von Mittelschülern bestehend, gab es manche anregende Wechselreden im verflossenen Jahre über Zeitfragen, mr. Bethätigung u. s. w. Unter den gehaltenen Vorträgen erscheint besonders bemerkenswert der des Br. Dr. Winterstein: «Die Vorstellung der monistischen Weltanschauung nach dem Werke von Ernst Haeckel: Die Welträthsel.» Br. Dr. Pleyer, der Anfangs 1901 eine große Orientreise gemacht hatte, berichtete über dieselbe an zwei Abenden. — Bei den Neuwahlen wurde Br. Emil Fürth zum Vorsitzenden neu gewählt. Von dem jugendlichen Eifer dieses Br. ist ein frischer Zug in der Thätigkeit der «Harmonie» zu erwarten. Br. Zdenko Dlouhy, der frühere Vorsitzende, dem für seine Thätigkeit sehr warmer Dank gezollt wurde, zog sich in die ihm noch von früher her liebgewordene Stellung eines Almoseniers zurück; die Brr. Dr. Sabat und Richter wurden in ihre Ämter als Secretär, beziehungsweise Cassier wieder gewählt. Den frohe Hoffnungen anregenden Abend beschloss folgender von einem jüngeren Br. verfasster und vorgetragener Kettenspruch:

«Die scheuen Gefühle,
Die stumm wie verborgen
In Seelentiefen
Zu Schutz und Schirm
Vor dem Schmutz des Alltags,
Sie flattern wieder,
Von Fesseln befreit,
Zu unseren Häupten.
Die Bruderkette
Ist wieder geschlossen:
Ihr zu dienen,
Der hohen Herrin,
Mit festem Muth
Und heiliger Andacht
Ihr — der Künste Königin.«

dr. s.

**Das Freimaurerwesen in Croatien.** Unter diesem Titel meldet das «Agramer Tagblatt» vom 17. October: «Wie «Novi List» berichtet, ist in Fiume die Errichtung einer Freimaurerloge im Zuge, und soll dieselbe schon in nächster Zeit activiert werden. Gegenwärtig bestehen in Croatien fünf solche Logen, welche alle der ungarischen Groß-

loge angehören». Nun, die Fiumaner Loge ist längst errichtet. Nach dieser Richtung sind die croatischen Journalisten von der schwarzen Couleur etwas mangelhaft informiert. Dagegen wissen sie aber mehr als die Eingeweihten unter uns, wenn sie von fünf croatischen Logen erzählen, die «alle der ungarischen Großloge angehören». Nein, so weit hat es das Königreich Croatien doch noch nicht gebracht. Den lichtfeindlichen Herren diene es zum Troste, dass die Freimaurer bisher in ihrem Lande nur eine einzige Festung besitzen.

**Der Wiener Armen-Bekleidungs-Verein.** Unter den Einläufen, die in der vorletzten Arbeit der Loge «Humanitas» zur Verlesung gelangten, befand sich auch eine Zuschrift des Präsidenten des Wiener Armen-Bekleidungs-Vereines Br. Moritz Alter, der die bevorstehende Auflösung dieses so segensreich wirkenden humanitären Vereines zur Kenntnis brachte. Wir citieren aus dem Briefe ein paar besonders charakteristische Stellen: «Geleitet von der Überzeugung, daß unzählige intelligente arbeitsfähige und arbeitslustige Menschen dadurch zum Müssiggange gezwungen sind, dass es ihnen an den nothwendigen Kleidungsstücken mangelt, dass viele solche Arme durch die defecte Bekleidung nach und nach zu Bettlern herabsinken, habe ich Dir im Jahre 1894 einen Plan unterbreitet, der den Zweck hatte, neben den bestehenden, nur sporadisch wirkenden Kinder-Bekleidungs-Vereinen einen permanent thätigen Bekleidungs-Verein zu Gunsten erwerbsfähiger Menschen zu gründen. Du, verehrter Mstr., hattest die Güte den Plan zu erwägen; ihn gutzuheißen und die Gründung des Wiener Armen-Bekleidungs-Vereines zu fördern, indem Du Dich bereit erklärtest, eine Wahl in den Vorstand anzunehmen und einen Jahresbeitrag zu zeichnen. Diesem von Dir gegebenen Beispiele, den warmen Worten, die Du in offener Loge und bei der weißen Tafel dem Vereine gewidmet hast, sowie der kräftigen Unterstützung unseres ehrw. Ehrenmitgl. Br. Dr. Neuda verdankt die Leitung des Wiener Armen-Bekleidungs-Vereines alle Erfolge, die bisher erzielt wurden. Der Wiener Armen-Bekleidungs-Verein hat mit einem Kostenaufwande von circa 12.000 Kronen 830 erwerbsfähige Männer bekleidet und einem großen Theile derselben den Erwerb ermöglicht. Die Ungunst der Verhältnisse bewirkte es, dass seit dem vorigen Jahre das Incasso der Jahresbeiträge sehr schwierig geworden ist, viele Mitglieder meldeten den Austritt an, so dass der Cassier des Vereines seine Thätigkeit einstellen mußte. Sechs Jahre habe ich nun dem Vereine nach bestem Können gedient, habe gehofft, dass mir irgend eine der Vereinigungen, denen ich dies beantragte, denn doch zu Hilfe kommen wird, um mich vom Verkehr mit den Armen zu entlasten, so dass ich nur mit dem Kleideranweisungsdienst, dem Verkehr mit den Lieferanten und der Vertretung nach Außen mich zu befassen hätte; allein meine diesbezügliche Werbung war vergebens. Von allen Seiten wurden die Armen in meine Wechselstube dirigirt. Arme in eine Wechselstube, in den Bereich des von ihnen so sehr vermißten Mittels zum sorgenlosen Dasein. — Die vielfache Wirkung davon, der Neid, der Unmuth dieser armen Menschen, dass ihnen nicht auch eine Handvoll Geldes mit auf den Weg gegeben wird, läßt sich nur fühlen, wenn man Zeuge von Scenen war, die sich bei mir abgespielt haben. Alle diese Umstände, sowie der selbst bei capitalsreichen Vereinen zur geschäftsordnungsmässigen Norm eingeführte Vorgang, jedes Gesuch, in welchem das Wort «Kleider» vorkommt, auch wenn es sich um verpfändete auszulösende Kleider handelt, ohne Bedenken an den Wiener Armen-Bekleidungs-Verein zur Erledigung zu überreichen, zwingen mich den Verein aufzulösen». — Es ist höchst bedauerlich und höchst beschämend für die Wiener Gesellschaft, daß ein Verein wie dieser, der wirklich in der socialen Hilfsthätigkeit eine Lücke ausfüllt, der einem tiefempfundenen Bedürfnis entspricht, trotz aller Hingabe des Br. Alter an und aller Begeisterung für die Sache nicht blühen und gedeihen konnte. Eine Großstadt braucht einen solchen Verein. Und stirbt er heute, die Auferstehung ist ihm gewiß. Br. Alter darf aber die Empfindung hegen, nicht nur selbst so lange als möglich auf seinem Posten ausgeharrt, sondern auch die Gesellschaft an ihre Pflicht gegen ihre vor dem Elend noch zu bewahrenden Mitbrüder gemahnt zu haben.

---

**Ethischer Vortrag.** Die Ethische Gesellschaft veranstaltet Montag, den 4. November, um ½8 Uhr Abend, im Gewerbevereinssaal (VI., Eschenbachgasse 11) einen Vortragsabend; Br. Friedrich Glatz spricht über ethische Lebensauffassung. — Gäste

sind sehr willkommen, ebenso bei der gemüthlichen Zusammenkunft nach dem Vortrage in Leber's Restauration (Babenbergstrasse 5).

## Ausland.

Br. Gelléri über den «Bruch in der deutschen Frmrei.» Den in unserer letzten «Zeitschriftenschau» erwähnten Artikel des Br. Moriz Gelléri theilt der «Orient» in der folgenden Übersetzung mit: «Was vorauszusehen war, ist eingetreten. In der deutschen Freimaurerei ist es zwischen den conservativen und den liberalen Elementen zum Zusammenstoss gekommen. Und das Ende war der Bruch. Die drei altpreußischen Großlogen haben die brüderlichen Beziehungen zu der Hamburger Großloge abgebrochen, Warum? Das ist die große Frage. Einfach wegen angeblicher Formfragen. Aber das ist bloß Vorwand. Die Geneigheit zum Bruche muss längst vorhanden gewesen sein, sonst würden die drei nach altem Ritus arbeitenden Großlogen nicht mit solchem Eifer gesucht haben — einen Streit vom Zaun zu brechen. Wir geben zu, dass die Hamburger Großloge, die in ihrer Thätigkeit durch ein lebhaftes Temperament charakterisiert wird und einen sehr schneidigen Großmeister hat, in Hinsicht auf die Formen nicht in allem mit solcher Präcision vorgegangen ist, wie es die altpreußische Etikette fordern konnte. Aber giebt denn die Freimaurerei schon nur mehr auf die Formen etwas? Verlangen wir immerhin, dass die Formen in Ehren gehalten werden; aber in erster Linie ist denn doch vielleicht das Wesen die Hauptsache. Oder dürfen wir auch nur auf einen Augenblick vergessen, das unter den vielen Tugenden und Pflichten, welche uns von den erhabenen Principien der Freimaurerei gelehrt werden, die Nachsicht und die Duldsamkeit nicht die letzte Stelle einnehmen? Wir verkünden, dass wir nachsichtig sein sollen auch unseren Feinden gegenüber, und wir wissen nicht einmal unseren Brüdern gegenüber geringer Formfehler wegen nachsichtig zu sein? Man lehrt uns, dass wir Jedermann gegenüber tolerant sein sollen, und wenn wir diese Lehre den uns zunächst Stehenden gegenüber ausüben sollen, scheuen wir sofort davor zurück? Wir nehmen den Mund voll, um die Ausübung der Nächstenliebe zu verkünden und fallen ohne Gewissensbisse über die Bruderliebe her? Oder existiert vielleicht die Bruderliebe nur mehr im Katechismus und im Rituale? Oder ist vielleicht die Bruderliebe weniger, als die Nächstenliebe? Wir würden von aufrichtiger Betrübniss ergriffen werden, wenn wir ähnliche prägnante Beispiele der Intoleranz in der Politik, in der Diplomatie, oder im gesellschaftlichen Leben zu sehen bekämen. Um wie viel mehr müssen wir in Betrübniss verfallen, wenn solche Dinge unter dem Banner der Freimaurerei geschehen — zum großen Gaudium der uns feindlich gegenüber stehenden fanatisierten profanen Menge! Und zum Überfluss erscheint auch gleich wieder am Horizonte der alte Lear der deutschen Freimaurerei, der immer in stürmischen Zeiten den brennenden Zunder herumträgt, um ihn mit seinem bekannten Wohlwollen in das so leicht Feuer fangende Stroh der friedlichen Hausdächer zu werfen. Dieser Zunder ist die Brochüre unter dem Titel: «Die Juden als Freimaurer», welche «zur Belehrung» dienen soll «in der gegenwärtigen Krisis des deutschen Maurerthums» und welche, wenn auch ihre Intentionen nicht ganz klar sind und wenn sie auch voll ist von Voreingenommenheit, doch kein schlechtes Geschäft sein mag, da ihr allbekannter, sanftmüthiger, gallenloser wackerer Autor-Editor bereits deren dritte Auflage ankündigt. In einer Wirrniss, wie die gegenwärtige, dringt der verletzende Klang der Dissonanzen bis in die Tiefe unserer Seele. Wir können nur auf die alles ausgleichende Zeit vertrauen. Aus einer fernen Zukunft wird man dereinst doch nur mit Verwunderung zurückblicken auf die finstere mittelalterliche Zeit, da man die Menschen nach ihrem Glauben unterscheiden oder — stigmatisieren wollte! Und dereinst einmal wird auch die Verwirklichung der heiligen Lehren der Freimaurerei doch so weit gelangen, dass mann die Geschichte des Bruderkrieges gar nicht zu glauben wagt. Man wird es nich glauben, dass es in der Freimaurerei Perioden gegeben hat, in denen bloß die Stärke herrschte — ohne Weisheit und ohne Schönheit. Und wenn auf dem schönsten Platze der französischen Haupstadt der schwärmerische Chauviniamus des Volkes die Strassburg-Statue mit Trauer-Symbolen umgiebt, so erscheint es fast begründet, dass man an der Schwelle einzelner Grosslogen die Symbole der Weisheit und der Schönheit mit Trauerflor bedecke, denn über diese ist, leider! wahrhafte Trauer gekommen, soweit wir aus der Ferne die jüngsten Ereignisse zu beurtheilen vermögen. Beginnen wir also von

vorne mit der Belehrung und verkünden wir — da, wie es scheint auch in unseren Kreisen viele sind, die es nicht wissen — von Neuem:

Die Freimaurerei ist eine philosophische, philantropische und fortschrittliche Institution. Ihre Mitglieder haben sich zur Ausübung der wahren Humanität vereinigt, und die Basis und das oberste Princip ihres Verhaltens ist das reine Sittengesetz. Ihre Mitglieder achten jede aufrichtige Überzeugung, sie huldigen den Grundprincipien der Gewissens-, Glaubens- und Geistesfreiheit. Die Freimaurer bemühen sich, an ihrer eigenen Veredlung zu arbeiten und einander in diesem Bestreben zu unterstützen. Und die Freimaurerei verdammt Alles, was mit der Nächstenliebe in Widerspruch steht.

Es giebt also nicht nur «Alte Pflichten», sondern auch neue, sogar moderne. Denn die Zeit schreitet fort und die Freimaurerei ist in erster Reihe berufen, dem Fortschritte die Bahn zu weisen und im Fortschritte beispielgebend voranzuschreiten. Wenn ein einzelner Bruder gegen unsere Principien verstösst, so ist dies ein Fehler. Wenn ein Meister vom Stuhl oder eine ganze Loge es thut, so ist es von Übel. Wenn aber Großmeister oder gar Großlogen unsere Grundprincipien verletzen, so ist dies schon ein verhängnissvoller Fehler, der sich rächt nach Innen und uns kompromittiert nach Außen hin.... Von diesem Gesichtspunkte aus haben wir jedenfalls den Bruch sehr zu bedauern, der in der deutschen Freimaurerei eingetreten ist und der nicht gerade geeignet ist, das Prestige der Freimaurerei vor der Außenwelt zu heben».

**Berlin.** Die Gr. Landes-Loge der Frmr. von Deutschland hat im vergangenen Jahre einen Zuwachs von einer neuen Andreasloge (München) und drei neuen Johannislogen (Birkenwerder, Friedenau-Berlin und Straßburg, Westpr.) zu verzeichnen. Von den Wohlthätigkeitsinstituten der Gr. L.-L. wurden im vergangenen Jahre im Ganzen rund 21.000 Mark für milde Zwecke verausgabt. Das Gesammtvermögen der verschiedenen bei der Centralstelle der Gr. L.-L. bestehenden milden Stiftungen betrug zum Schlusse des Jahres 1900 rund 239.200 Mark.

**Bremen.** In Bremer und Hamburger Zeitungen begegneten wir am 17. October folgender Mittheilung: Herr Dr. med. Friedrich Scholz begeht am heutigen Tage seinen 70. Geburtstag. In ihm besitzen wir eine in weiteren Kreisen bekannt gewordene Autorität speciell in der Behandlung von Nervenkrankheiten. Viele schwer krank gewesene Patienten sind unter seiner Behandlung geheilt worden und wissen ihm das zeitlebens Dank. Lange Jahre hindurch hat er bekanntlich an der Spitze unserer städtischen Krankenanstalt segensreich gewirkt. Aus seiner Feder sind geistreiche wissenschaftliche Abhandlungen hervorgegangen, welche die Beachtung der Gelehrtenwelt gefunden haben. Auch auf dem Gebiet der Logenliteratur — er ist Meister vom Stuhl der bremischen Freimaurerloge «Friedrich Wilhelm zur Eintracht» — hat er sich durch wirklich hervorragende Schriften bewährt, die ihn erkennen lassen als einen Mann von Geist und Verstand, der ein edles Menschenthum vertritt.

**Frankfurt a. M.** Die Loge «Carl z. aufgehenden Licht» gründete eine Wohlfahrtscasse, die Dank reichlich fliessender Mittel in der Lage war, nicht nur 22 verschämten armen Familien eine Weihnachtsfreude durch Spenden an Kleidern, Nahrungs- und Bedürftigkeitsmitteln zu bereiten und dadurch manchem Nothstande zu begegnen, sie hat auch im Laufe des Sommers einer größeren Anzahl braver, jugendlicher Arbeiterinnen, die unter ungünstigen Verhältnissen schwer um ihre Existenz ringen und der für ihre Zukunft richtigen körperlichen Entwickelung und Kräftigung entbehren, auf mehrere Wochen die Wohlthat eines Landaufenthaltes ermöglicht. (Or.)

**Bukarest.** Das «Deutsche Volksblatt» lässt sich aus der rumänischen Hauptstadt Folgendes schreiben: Nach einer Mittheilung des hiesigen Journals «Apararea Nationala» ist an sämmtliche Freimaurerlogen in Rumänien ein Circular der ausländischen Großloge (?) ergangen, in welchem dieselben aufgefordert werden, mit aller Energie dafür einzutreten, dass den Juden in Rumänien die politische Gleichberechtigung eingeräumt werde (!) In dem Circulare heißt es: «Das unglückselige System der Verfolgung, welches gegen die Juden in Rumänien gerichtet ist und den Zweck verfolgt, sie in ewiger Finsternis niederzuhalten, steht im Widerspruche mit allen von uns vertretenen Grundsätzen der Humanität. In dem Kampfe gegen dieses System, welches ebenso die Verfolgten wie die Verfolger gefährdet, müssen wir in der vordersten Front stehen». Das citirte Blatt sagt, nach dieser entschiedenen Parteinahme der Freimaurer

für die Juden kön[illegible] kein rumänischer Patriot mehr Mitglied einer Freimaurerloge sein. Sämmtliche Rumänen seien moralisch verpflichtet, aus einer Organisation auszuscheiden, welche in so einseitiger und parteiischer Weise die Interessen der Juden gegen die Interessen der Rumänen in Schutz nimmt.» Den Beweis, dass durch die Betonung des Humanitätsprincipes die «Interessen der Rumänen» gefährdet werden, bleibt man freilich schuldig.

# Zeitschriftenschau.

Mecklenburgisches Logenblatt. «Zur Tagesfrage», dem großen Zwiste zwischen den deutschen Großbehörden, nimmt diese Zeitschrift, die Br. O. Henckel, Stuhlmstr. einer zur Gr. L. L. gehörigen Bauhütte, redigiert und die bis in die letzte Zeit kein Geringerer als der Provinzial-Großmstr. von Mecklenburg, Br. Dr. Scheel verwaltet hat, selbstredend im Sinne und Geiste der preußischen Großlogen Stellung. Wenn diese Anschauung, die das Recht der Intoleranz für sich, beziehungsweise für die Frmr. in Anspruch nimmt, auch in deutschen Landen noch so viele Vertreter und Verfechter findet, sie wird uns hier niemals Sympathieen abringen, sie wird für uns nie überzeugende Kraft erlangen, für uns, die wir in der k. K. eine schrankenfreie Religion der Liebe sehen, eine Religion, wie sie in Christus Seele gelebt hat, wie sie aber bisher von den Kanzeln herab nicht oft verkündet wurde. Wir blättern darum gerne an den Artikeln vorbei, die sich mit dem großen Kampfe beschäftigen, der uns an sich unfreimaurerisch erscheint und der gewiss in die Geschichte des Bundes kein Ruhmesblatt einfügt, — und wir freuen uns, wenn wir Aufsätzen begegnen, die uns durch interessante Gegenstände oder gediegenen Inhalt fesseln und vom Krigsschauplatze hinwegzaubern. An solchen Abhandlungen fehlt es dem «Mecklenb. Logenbl.» nicht. In diese Reihe zählt der bei der Aufnahme eines Lufton gehaltene Vortrag von Br. W. Sonntag-Bremen «Enttäuschungen im Logenleben», (Nr. 21) der ebenso lehrreich ist für ältere Brr. wie für Brr. Benjamine, weiters die kraftvolle Stiftungsfestansprache des Mstr. v. St. der Todtenkopf-Loge in Königsberg in Pr., Br. Dr. Otto Hieber über «Maurerpflicht» (Nr. 23), die schöne Instruction des Br. Scheel; «Wo hat der Meister seinen Sitz? (Nr. 3), die bei der Jubelfeier des Mstr. v. St. der Loge »Georg zur wahren Treue» in Neustrelitz, Br. Georg Schuster den Festvortrag bildete und endlich der gedankenreiche Excurs «Die Johannis-Rosen» von Br. Kresin-Danzig. Manches Anregende findet sich wohl auch noch in anderen Aufsätzen, die uns jedoch minder erfreulich sind, weil sie sich zumeist auf eine intolerante Pointe zuspitzen.

Orient. Das deutsche Organ der Symb. Großloge von Ungarn ist mit deren ungarischem Amtsblatle dem «Kelet» nur im amtlichen Theile identisch; im nichtamtlichen Theile unterscheiden sich diese Bruderblätter fast bis zur Unkenntlichkeit. Aber beide zeichnen sich — vom reichen Nachrichtentheile abgesehen — durch eine Fülle gehaltvoller frmr. Betrachtungen aus, die kein Br. ohne Nutzen oder doch ohne Genuss liest. Da ist gleich (Nr. 8—9) eine vom Stuhlmstr. der Loge «Franz Deák», Br. Dr. Simon Messinger gehaltene «Aufnahmsrede», so ideenreich, so schwungvoll, von so hinreißender dichterischer Kraft und dabei von einem so innigen Herzschlage durchtönt, dass man diese schönen und warmen Worte nicht einmal, sondern mehrere Male liest und sich sie gerne dauernd einprägen möchte. Mit dem von der Loge «Demokratia» ausgegebenen interessanten Orientirungsbriefe für Suchende, dessen wir schon Erwähnung gethan haben (Nr. 2, S. 40), werden wir unsere Leser demnächst bekannt machen. — Das letzterschienene Heft (10) enthält an der Spitze des amtlichen Theiles den «Zum Beginne der Arbeitssaison» von unserer Großbehörde erlassenen, befeuernden Arbeitsruf (s. Zirkel, Nr. 1, Seite 3) und theilt die Geschäftsordnung der Haus-Commission der Budapester linksuferigen Logen und das Statut für die Verwaltung und Benützung der Bibliothek der Symbolischen Großloge von Ungarn mit. Der nichtamtliche Theil setzt mit Br. Gelléri's schneidiger und doch gerecht abwägender Besprechung des deutschen Bruderkampfes ein, auf die wir auch bereits hingewiesen haben (Nr. 2, S. 40) und die wir als gewichtige Äußerung eines hervorragenden, erfahrenen und weisen Br. in die vorliegende Nummer

übernommen haben. Ein beherzigenswerter Appell «Seid einig, — einig, — einig!» Von Br. Eduard ist eine Variation über dasselbe traurige Thema, zugleich aber eine Verallgemeinung desselben, eine Art Weltschau aus der Vogelperspective, die den betrüblichen Beweis erbringt, dass es um den Bruderbund, der über alle Zonen seine Kette schlingt, eigentlich sehr schlimm bestellt ist, dass diese Kette überall Risse und Brüche aufweist. — Ein Extrakt aus einem Artikel des Budapester clericalen Journals «Alkotmány» über die frmr. Aufnahmsceremonien verdient tiefer gehängt zu werden; wir wollen ihn, wenn wir dafür Raum gewinnen, unseren Lesern zur Erheiterung bekanntmachen. Das Feuilleton enthält den auch vom «Zirkel» (Nr. 2, S. 26) veröffentlichten «Maurergruß» von Br. Menkes und «Splitter» des Br. Enstling. — In der Rubrik «Fachliteratur» dieses Heftes begegnen wir einer überaus warmen Würdigung des abgeschlossenen «Zirkel»-Jahrganges; wir wissen dem gel. Br. Redacteur innigen Dank für sein freundliches Lob und werden bestrebt sein, es zu verdienen.

Schlesisches Logenblatt. Diese Zeitschrift steht als Organ der schlesischen Provinzial-Loge der Gr. L. L. begreiflicherweise auch auf dem Standpunkte der drei altpreußischen Großbehörden, beschränkt sich aber nach Möglichkeit auf die friedliche Thätigkeit im eigenen Lager und hält sich abseits von dem unangenehmen Kriegslärm, was nicht warm genug anerkannt werden kann. Es ist ein rühriges Arbeiten in den schlesischen Bauhütten, deren Geist sich in diesen Blättern erfreulich spiegelt. Am 18. Mai d. J. beging die Verein. Loge «Zu den drei Totengerippen», deren Mstr. der Prov. Gr. Mstr. Br. Dr. Herm. Speck ist, ihr 160. Stiftungsfest. Die von Br. Theodor Wiesing gehaltene Festrede (Nr. 12 und 13) «Bist du ein Freimaurer?» ist eine gediegene Instruction von weiten Gesichtspunkten, die auch dem, der nicht allen Ausführungen zustimmen mag, manches Beachtenswerte sagt. — Die tiefe frmr. Weisheit und das warm pochende Maurerherz des Br. Heinrich Haala (Oppahof, Ost-Schlesien) verkünden sich unverkennbar in seiner «Ansprache an einen neu aufgenommenen Bruder», (Nr. 13), zu deren Thema er das Gedichtchen unseres Br. Dr. Max Gold (s. «Zirkel», 31. Jahrg., Nr. 26, S. 413) «Das Rätsel des Lebens» gewählt hat. Auch die Johannisfestreden der Brr. Dr. Kreker-Ohlau (Nr. 14) und Heinr. Schoenborn-Brieg (Nr. 15), sowie die Stiftungsfestrede des Br. Hermann Blümel-Schweidnitz (Nr. 17) sind frmr. Weltblicke von der Warte eines hohen, eines geläuterten Menschenthums. In Nr. 15 ist das Feuilleton des «Zirkel» über den Guttempler-Orden (31. Jahrg., Nr. 33, S. 530) reproduciert. — Eine prächtige Meisterzeichnung für Lehrlinge der k. K. — und wie viele Meister sind über die Lehrlingszeit noch nicht hinaus! — bietet Br. Dr. Ludw. Fensch, Mstr. v. St. der Loge «Zum Licht im Walde» zu Forst i. d. Lausitz unter dem vielsagenden Titel: «Kann man Freimaurerei lernen?», eine Frage, die der gewiegte Betrachter bejaht.

Signale für die deutsche Maurerwelt. Es wäre tief bedauerlich, wenn sich «Die deutsche Maurerwelt» wirklich «Signale» geben ließe von dem Herausgeber dieser Zeitschrift, in dem wir einen der gelehrtesten und erfahrensten unter den Frmrn deutscher Zunge schätzen, dessen Stellungnahme in dem Großlogenzwiste, der doch im Kern ein Principienstreit ist, uns aber leider nicht gefallen will. In Artikeln aus seiner Feder und aus der anonymer Brr., in Notizen und in Briefkastenbemerkungen schickt Br. I. G. Findel Pfeile, manchmal vergiftete, gegen die humanitären Großlogen und deren Vorkämpfer ab und hat es insbesondere scharf auf das Judenthum, das er ganz im Style der brutalsten Antisemiten beschimpft. Es thut uns in der Seele weh, diesen greisen Br., dem speciell die Frmr. der Donau-Monarchie immer hohe Verehrung gezollt haben, in so schlechter Gesellschaft zu sehen. Es ist noch nicht lange her, da hat sich Br. Findel, trotzdem er damals die Verirrung seiner Schrift «Die Juden als Freimaurer» schon hinter sich hatte, ganz und gar auf den von uns vertretenen Standpunkt gestellt mit und in den Beiträgen, die er uns für den «Zirkel» übermittelte. Wir citieren hier gegen ihn und seine jetzige Politik nur die Worte, die er der ersten Nummer des abgelaufenen Jahrganges gewidmet hat: «Es gibt einen Punkt innerhalb der Zirkellinie, um den herum der Frmr. nicht irren kann. Diese Norm, welche frmr. Denken, Wissen und Handeln leiten soll, liegt in dem Satze: Es gibt nur Eine Frmrei mit Einer Lehre, die sich in die Worte fassen lässt: Brüderliche Liebe, Hilfe und Treue, Gewissensfreiheit und Duldung, — mit Einem Zwecke: Freundschaftliche Vereinigung freier Männer ohne Rücksicht auf Nation, religioses Bekenntnis, politische Partei, Stand und Beruf, — mit Einem Recht,

das in den «Alten Pflichten» und den ersten normativen Beschlüssen der Großloge von England enthalten ist, - mit Einer Geschichte, die mit dem Jahre 1717 in England beginnt — mit Einem Geiste, dem dogmenfreien, weltbürgerlichen Geiste edler Menschlichkeit, — und mit Einem Ziele: der Humanisierung der Menschheit». — Darf der Findel der letzten Nummern der «Signale» diese Prachsätze unterschreiben? *Leider nicht.*

**Wöchentlicher Anzeiger** der Arbeiten in den Freimaurer-Logen von Berlin und Umgebung. Dieses Berliner Programm-Blatt bringt nebst den Tagesordnungen interessante Berichte und Mittheilungen aus den einzelnen Bauhütten und manchmal auch dankenswerte literarische Hinweise.

# Freie Tribüne

## Über Neugründung von Logen und Affiliationen.*)

Zu einer Zeit, in der in verschiedenen Logen so viele jüngere Elemente vorhanden sind, deren Welt- und Lebensanschauungen mit den in ihren Bauhütten herrschenden Tendenzen vielfach in dem Widerspruch stehen, in dem zwei aufeinanderfolgende Generationen sich immer befinden, ist vielleicht eine Discussion über die Zweckmäßigkeit der Neugründung von Logen und über den Übertritt aus einer Loge in eine andere von allgemeinem Interesse und Nutzen.

Vielen, ja den meisten Suchenden ist die innere Organisation der Frmrei vollständig unbekannt; sie wissen nicht, dass es verschiedene Logen gibt, deren Bestrebungen oft weit auseinandergehen, sie glauben Anschluss an eine compacte Masse zu finden. Sind die Suchenden einmal in ihrer Loge, so finden sie sehr oft, dass sie, mit Ausnahme jener allgemeinen frmr. Ideale, mit denen wohl noch jeder zu uns gekommen ist, mit den vorhandenen Brrn. eigentlich sehr wenig gemein haben. Da es nicht jedermanns Sache ist, Fachsimpelei zu treiben und immer von der k. K. zu reden, andere Berührungspunkte sich aber kaum finden lassen, erlangen diese Brr. nur schwer Zutritt zu dem vorhandenen, meistens, wenn auch vielleicht unbewusst, fest geschlossenen Kreise. Kommt dann noch hinzu, dass dem einen oder anderen neuaufgenommenen Br. der ganz bestimmte Vorstellungen und Ideen in der Frmrei verwirklicht zu sehen hoffte, die in «seiner» Loge vorherrschenden Tendenzen nicht zusagen, findet er dann, dass es noch andere Logen gibt, darunter solche, deren Thätigkeit seinen Vorstellungen wenigstens annähernd entspricht — was ja umso leichter möglich ist, als eine größere Divergenz, als die in unseren Logen in punkto Prakticierung der frmr. Ideen vorhandene, sich kaum in einem anderen Oriente wiederfinden dürfte — so steht er bald vor der Frage: Soll ich mich in «meiner» Loge langweilen, um bald zu den «Enttäuschten» zu gehören oder soll ich übertreten?

Kommt nun die zweite Frage: Sollen neue Logen gegründet werden oder nicht?

Ich bin geneigt, diese Frage mit einem unbedingten «Ja» zu beantworten. Erstens aus den bei der Übertrittsfrage vorläufig nur angedeuteten Gründen; denn auch bei vollster Ausnützung des ja eigentlich selbstverständlichen Gastrechtes fühlt der Br., der in «seiner» Loge nicht den richtigen Anschluss gefunden hat, sich auch in der anderen nicht recht zu Hause. Und das ist leicht begreiflich, da das Mitreden allein noch immer nicht allen genügt und von einem Mitarbeiten unseren Satzungen gemäß nicht die Rede sein kann. Ein zweiter Grund, der mich zur Bejahung meiner Frage veranlasst, ist meine Ansicht, dass neue Logen auch neue Krystallisationspunkte sind, und solche können wir nie genug schaffen. — —

*) Wiewohl die Redaction diesen Anregungen nicht in allem und jedem zustimmt, gibt sie ihnen doch gerne Raum, weil ihr eine Discussion des Gegenstandes sehr wünschenswert erscheint. D. R.

Die Ideen, die in uns Frmrn. leben — auf die Gefahr hin, von den Rechtgläubigen als Ketzer verdammt zu werden, muss ich es aussprechen — sind nicht in uns, nicht in Logen geboren. Es gibt keine specifisch frmr. Idee, kein specifisch frmr. Ideal. Diese Ideen sind älter als die Frmr., sind so alt wie das Menschengeschlecht; sie erscheinen in dem ethischen Gehalt der Urreligion, sie sind über die griechische Philosophie ins Christenthum gekommen, und wir Frmr. sind nur die Vereinigung jener Menschen, die diesen Ideen, die sie sich zu eigen gemacht haben, zum Durchbruch verhelfen wollen. Und hierin liegt der größte Wert der Frmrei, in der Vereinigung, in dem vollendeten Aufbau ihrer die Welt umspannenden Organisation; die Gründer der Frmrei haben dies frühzeitig erkannt. Uns obliegt nun die wichtigste Aufgabe, dieser Organisation immer neue Stützpunkte zu schaffen. Wir sehen an der socialdemokratischen Organisation, wie Gedanken und Ideen, die seit Jahrtausenden in den Menschen schlummern, erweckt und zur praktischen Anwendung und Durchführung gebracht werden können, wenn ihre Zeit gekommen ist. In den zahllosen kleinen Vereinen, die über Stadt und Land verbreitet sind, liegt die Stärke der Socialdemokratie nicht weniger als in ihren Ideen, die ja auch lange vor der Socialdemokratie da waren; in der beinahe hierarchisch strengen Gliederung, der fast dogmatisch straffen Disciplin, der sich alle Vereine und Einzelindividuen, die im Dienste der — allerdings auch nicht specifisch — socialdemokratischen Idee stehen, unbedingt unterwerfen müssen, liegt die ungeheure, alle anderen Organisationen (die kirchliche ausgenommen) weit überragende Macht der Socialdemokratie.

Hier können und sollen auch wir lernen. Ich halte es für wenig wertvoll, wenn die großen Logen einerseits bemüht sind, die Zahl ihrer Mitglieder täglich zu vergrößern, ohne andererseits von ihrem Überfluss etwas abgeben zu wollen und dadurch ihr Beharrungsvermögen so übermäßig ausbilden, dass es nothwendig ihre Actionsfähigkeit lähmen muss, wie wir's ja in der letzten Zeit oft genug gesehen haben. Es scheint mir hingegen sehr nothwendig, einen lebhafteren Kräfteumsatz herbeizuführen, d. h. in dem Maße, als neue Mitglieder den großen Logen beitreten, sollen ältere, sozusagen bereits ausgebildete Brr. austreten, um neue Logen zu gründen. Diese Brr. gehen uns nicht verloren, denn das Gesetz von der Erhaltung des Stoffes und der Kraft ist schließlich auch in der Frmrei wirksam; die Brr. arbeiten, wenn auch an anderer Stelle, weiter in dem Sinne, den wir frmr. nennen. So gewinnen wir eine ganze Reihe von neuen Stützen unserer Organisation, neuen Concentrationspunkten, die neben den alten geeignet sind, immer neue Mitglieder heranzuziehen, sich durch die besprochene Art der Ausscheidung älterer Brr. gewissermaßen immer wieder zu verjüngen und so den Wirkungen eines anderen Gesetzes, dem der Trägheit, das leider in unseren Kreisen immer mehr Geltung gewinnt, zu entziehen.

Freilich müsste Hand-in-Hand mit diesem Ausbau unserer Organisation die Schaffung einer uns näher stehenden Centralbehörde gehen, der die Aufgabe zufiele, für die Anlegung und Ausführung eines Generalplanes zu sorgen, nach dem die einzelnen Logen als die fliegenden Corps der Aufklärung und des Fortschrittes, die sie ja bilden — sollen, sich bald hier, bald dort, bald einzeln, bald gemeinsam auf den Gegner zu werfen haben. Erst dann werden wir von einem wirklichen Kampfe gegen jene Mächte sprechen können, gegen die wir jetzt, wenn ich mich liebenswürdig ausdrücken will, höchstens einen Scheinkampf führen. Von niemandem geachtet, von niemandem gefürchtet, nicht ernst genommen, dienen wir jetzt nur als schreckender Popanz, als Teufel an der Wand für die Dummen, die nicht alle werden. Doch möchte ich die Schaffung einer Centralbehörde vorläufig nicht in die Discussion einbezogen sehen, damit diese nicht zu sehr zerflattere.

Alexander Lang («Pionier»).

Redactionsschluss für Nr. 4: Mittwoch, den 6. November.

Herausgeber und verantwortlicher Redacteur: H. Glücksmann. — Eigenthümer: Nichtpolit. Verein „Humanitas"
Druck von Aug. Denk, Wien, VII., Seidengasse 33—35.

# DER ZIRKEL

Erscheint in der Arbeitszeit wöchentlich, in den Ferien monatl.

**Abonnement sammt Zusendung:**
Für Österr.-Ung. 12 K.
„ Deutschland 12 M.
„ Ausland . 16 Fr.
Commissions-Debit für den Buchhandel:
J. Eisenstein & Co., Wien, IX/1, Währingerstr. 2/4.

Redactionelle Zuschriften an:
HEINRICH GLÜCKSMANN, Wien, IX/1, Grünethorgasse 12.
Administr. Zuschriften an den Eigenthümer: Nichtpolit. Verein „Humanitas", Wien, I., Dorotheergasse 12, II. — Telephon Nr. 1983.

32. Jahrgang | Wien, 10. November 1901. | No. 4.



Inhalt: Motto, von H. G. — Der schönste Wirkungskreis der Frau, von Victor Zwilling. — Ein Orientierungsbrief für Profane. — Unsere Aufnahmsceremonien in clericaler Beleuchtung. — Feuilleton: Pariser Religionen, von Hermann Heinrich. — Kettenspruch, von Dr. Emil Horner. — Rundschau: (Inland, Ausland). — Personalia.



Nachdruck nur mit Quellenangabe gestattet.


Der echte, gottberufne, große Dichter,
Der ist auch stets ein rechter Menschheitsrichter,
Der Sünder züchtigt und Gerechte lohnt —
Solch Dichterruf und solche Richtermahnung
Erwach' in jeder Brust als Pflichtenahnung,
In jeder Brust, in der die Liebe wohnt!

(Nach Br. J. J. David's Vortrag «Dichter und Richter.») H. G.

## Der schönste Wirkungskreis der Frau.

Seit ihrem Bestande strebt die Freimaurerei darnach, nicht nur jedem Frmr., sondern jedem Menschen ohne Unterschied des Standes, der Confession oder des Vermögens zu seinem wahren Menschenrechte zu verhelfen, und ihre Anregungen sind vielseitig auf fruchtbaren Boden gefallen. Der Bauernstand seufzt nicht mehr wie vor 150 Jahren unter dem Joche der Leibeigenschaft, der Bürgerstand blüht, und selbst das schwere Los des Arbeiters nimmt von Jahr zu Jahr mildere Formen an. Da trat in den letzten Decennien eine neue Frage auf und riss in kurzer Zeit das Interesse aller Gebildeten mit sich: die Frauenfrage.

Aus dem Kampfe um die Gleichberechtigung der Menschheit blieb bisher die größere Hälfte der Menschheit, das ganze weibliche Geschlecht ausgeschlossen. Die Natur hat der Frau dieselben geistigen Kräfte verliehen, wie dem Manne, und diese Kräfte bedürfen ebenso wie bei ihm der freien Entwicklung. Aber der Egoismus des physisch kräftigeren Männergeschlechtes hat sich die Frau leibeigen gemacht, hat ihr unter Schmälerung ihrer natürlichen Rechte einen engbegrenzten Wirkungskreis zugewiesen und sucht sie darin gewaltsam gefesselt zu halten. Befreiung aus diesen Fesseln, also Emancipation muss demnach die Parole der Frauenbewegung sein und wird es bleiben, bis der Frau der gleiche Anspruch auf geistige Entwicklung, dieselben freien Wirkungskreise errungen sein werden, die bisher nur das männliche Geschlecht für sich in Anspruch nimmt.

Dass eine so großartig angelegte Frage nicht nur die Außenwelt beschäftigt, sondern auch sehr bald in die geweihten Räume des Freimaurerthums eingedrungen ist, lässt dessen hohe Aufgabe als selbstverständlich erscheinen. Wohl gestatten unsere alten, bewährten Satzungen der Schwester nicht, an allen Varsammlungen der Brüder theilzunehmen, doch sind es vorwiegend äußere Gründe, die diese Bestimmung nothwendig machten. Geheime Symbole und Erkennungszeichen lassen die Frmrei der Außenwelt als

einen Geheimbund erscheinen, und da es einmal in der Menschennatur gelegen ist, allem Geheimen zugleich einen mysteriösen Anstrich zu geben, würde unser Bund durch regelmäßige Zusammenkünfte von Brüdern und Schwestern der Gefahr übelster Nachreden ausgesetzt werden. Innerlich aber wird es wohl kaum eine Institution geben, in der die Wertschätzung und Verehrung der Frau so sehr gefestigt ist, wie im Freimaurerthum, und ich spreche aus dem Herzen aller Brüder, wenn ich unsere Schwesternabende als die schönsten Stunden unserer frmr. Thätigkeit bezeichne. Der Egoismus des Mannes darf in unseren Hallen bei der Erörterung der Frauenfrage keine Rolle spielen. Über der Pforte unseres Tempels prangt der Wahlspruch: «Erkenne dich selbst». Wir wollen reine Menschen werden, und deshalb ist es unsere erste Pflicht, uns so scharf als möglich zu beobachten, zu forschen, ob unedler Egoismus nicht in irgend einem Winkel unserer Seele geheimen Wohnsitz genommen hat, und wo immer wir ihn gefunden, ist es unser ernstes Bemühen, ihn auszumerzen. Von diesem Streben beseelt, stehen wir der Frauenfrage vorurtheilsfreier gegenüber, als andere Männer und dürfen daher für unser Urtheil eine sympathischere Aufnahme seitens unserer Schwestern erhoffen, als dies beim Urtheile der Männer überhaupt seitens der begeisterten Anhängerinnen der Frauenbewegung der Fall ist.

Wenn ein Urtheil Anspruch auf logische Richtigkeit und Objectivität erheben will, dann darf es vor allem nicht der Ausdruck persönlicher Gefühle sein, sondern muss seine Motive einem höheren, über der individuellen Sympathie oder Antipathie befindlichen Standpunkte entnehmen. Für uns Frmr. bildet nun diesen höheren Standpunkt die Aufgabe der Frmrei selbst, die im wesentlichen darin besteht, dass der in jedem Menschenkinde schlummernde göttliche Funke zu möglichst voller Entflammung gebracht werde, dass jeder Mensch den ihm von der Natur zugewiesenen Wirkungskreis möglichst vollkommen ausfüllen könne und dass auf diesem Wege die ganze Menschheit ihrem wahren Glücke zustrebe. Somit fällt die Frauenfrage in vielen Punkten mit der Aufgabe der Frmrei zusammen. Wie dem Manne, so kommt auch der Frau das volle Recht zu, ihre geistigen Kräfte zu reichster Entwicklung zu bringen; und da erwiesenerweise diese Kräfte bei den einzelnen Menschen ohne Unterschied des Geschlechtes, wenn auch nicht quantitativ, doch qualitativ im allgemeinen gleich sind, so ist es ein am weiblichen Geschlechte verübtes, schweres Unrecht, dass man ihm dieselbe geistige Bildung wie den Männern vorenthält. Dieses Unrecht ist leider eine unbestreitbare Thatsache. Wenn wir unsere Mädchen

# Pariser Religionen.

## Satanische und heidnische Secten.

Es lässt sich nicht leugnen, dass in den letzten Jahren die Actien des Teufels gestiegen sind, und wer seine Ersparnisse in diesen Papieren angelegt hat, darf sicher darauf rechnen, ein brillantes Geschäft zu machen. Satan kommt wieder zu Ehren, und das nordische Phantom mit Hörnern, Schweif und Klauen, das nur mehr ein Schreckbild für kleine Bilder war, zählt in Paris unter den großen Kindern zahlreiche Gläubige. Einige fürchten den Bösen und widmen ihr Leben dem Kampfe gegen den Teufel; andere wieder, so wird behauptet, haben eine förmliche Satanareligion gegründet und verehren, gleich den mittelalterlichen Hexen und Zauberern, im Teufel ihren Gott.

Vintrasismus nennt sich die Pariser Religion, deren Hauptzweck die Bekämpfung des Bösen ist. Am 6. August des Jahres 1839 machte nämlich der Erzengel Michael dem Werkführer einer Papierfabrik, Namens Vintras, einen Besuch. Der Erzengel hatte die Freundlichkeit, dem Arbeiter mitzutheilen, dass von nun an die Seele des Propheten Elias sich in den Körper des Vintras hinabgesenkt habe. Es war wohl nicht möglich, der Versicherung eines so hohen Herrn keinen Glauben zu schenken, und Vintras war überzeugt, dass er thatsächlich der Prophet Elias sei, trotzdem ihn noch keine Raben genährt hatten. Er gab seinen Beruf auf, und statt sich mit der Papierfabrikation zu beschäftigen, unterhielt er sich lieber mit Gesprächen mit den Engeln und mit Kämpfen mit den Teufeln. Seine Secte war bald sehr zahlreich; seine beiden Lieblingsschüler und die Erzpriester des neuen Cultus waren ein Schuster Namens Soidekerch und — der

bildung nur flüchtig überblicken, so finden wir, dass mit Ausnahme einiger Privattöchterschulen bis in die letzten Jahrzehnte hinein die Volks- und Bürgerschulen die einzigen Bildungstätten der Mädchen waren. Religion, Lesen, Schreiben und Rechnen, sowie die Vermittlung einiger rudimentären Elemente aus den Realien umfassten ihren ganzen Bildungskreis. Jedes tiefere Eindringen in irgend eine Wissenschaft wurde mit der Berufsbildung der Jünglinge verbunden, blieb ausschließliches Vorrecht der Männer. Nur dem privaten Wissensdrange der Frauen oder dem erleuchteteren Verständnis einzelner Väter haben wir es zu verdanken, wenn eine Gruppe aus dem weiblichen Geschlechte sich zu einer höheren Stufe innerer Durchbildung emporschwingen konnte. Von einer Berufsbildung war für Mädchen bis in die letzten Jahrzehnte hinein kaum die Rede. Ihr einzig richtiger Beruf sei die Ehe, und für diesen Beruf könne man am besten, ja ausschließlich in den engen Mauern der Familie ausgebildet werden. Aber wie geschah diese Ausbildung? Sagen wir es offen heraus: nicht für die hohen Pflichten einer Gattin und Mutter wurde das Mädchen in den breiten Gesellschaftsschichten interessiert, sondern für die Kunst, Männern zu gefallen, um dadurch einen Mann zu bekommen. So wurde in vielen Fällen das Modejournal der Mittelpunkt seiner literarischen Studien, die Berathungen mit Schneiderin und Modistin wurden seine geistreichsten Conferenzen, Gesang und Musik hatten weniger den Zweck des reinen Kunstgenusses und der vertieften Gefühlsbildung, als den des Glänzens bei Productionen in der Gesellschaft, während das flüchtige Studium fremder Sprachen, ein oberflächliches Bewandertsein in der schöngeistigen Literatur den äußerlichen Aufputz der Conversation zu bilden hatten. Gelangte dann ein derart vorgebildetes Mädchen glücklich in den Hafen der Ehe, dann wurde dieser Humbug abgestreift und die junge Frau bedurfte der Anspannung ihrer ganzen Kräfte, um ihren neuen, heiligen Beruf auf dem Wege schwer erkaufter Selbsterfahrung erlernen und pflichtgetreu ausfüllen zu können, oder es hatte sich diese schale Mädchenbildung bereits so tief eingenistet, dass unter ihrem vergiftenden Einflusse der herrliche, tiefinnere Kern echter Frauennatur erstickt worden war, und so kam es, dass aus dem Mädchen wohl eine elegante Gesellschaftsdame, eine sogenannte interessante Erscheinung, aber keine wahrhaft gebildete Gattin, keine opferfreudige, liebende Mutter mehr werden konnte, und dadurch die Grundlage des wahren Glückes, das echte innige Familienleben verloren gieng. Noch trauriger sah es aber um jene armen Mädchen aus, denen die Ungunst der Verhältnisse das Einlaufen in den Hafen der Ehe unmöglich machte. Den Beruf, für den sie

---

Im Carmel de Montplaisier, wie Vintras den Tempel der neuen Religion nannte, fanden die Versammlungen der Gläubigen statt, vor deren Augen der neue Prophet Elias furchtbare Schlachten gegen die Teufel kämpfte, namentlich aber die Wirkungen der sogenannten Teufelsmessen, welche die Verehrer Satans abhielten, brach legte. Er verband sich mit dem Prätendenten Naundorff, der behauptete, von Ludwig XVI. abzustammen, und kam dadurch in Conflict mit der Regierung. Gegen die Polizei vermochte er nicht so siegreich anzukämpen, wie gegen den Teufel; er wurde eingesperrt, ohne dass sich der Erzengel Michael weiter um den Propheten gekümmert hätte. In religiöser Beziehung war der Vintrasismus nicht gefährlih, ja der Stifter dieser Secte stellte damals bereits das Dogma der unbefleckten Empfängnis auf, ein Dogma, das erst nach einigen Jahrzehnten das Dogma der katholischen Kirche wurde. Wie dem auch sei, der Teufel hatte mit Hilfe der Polizei gesiegt; der Prophet Elias schmachtete im Kerker. Da kam der bedrohten Menschheit ein neuer Retter zu Hilfe: der Abbé Boullan, Doctor der Theologie und lange Zeit Herausgeber der «Mystik und Heiligkeit», der einzigen mystisch-katholischen Revue. War Vintras der Prophet Elias gewesen, so ward Boullan Johannes der Täufer. Im Äußeren glichen sich die beiden Teufelsbekämpfer gar nicht. Vintras, riesig von Gestalt, mit langem, wallendem Bart, erinnerte viel eher an den Propheten Elias, als der überaus kleine, stets lächelnde Boullan den Gedanken an Johannes den Täufer erweckte.

Herr Bois wohnte in Lyon in der Rue Martiniére einem Kampfe zwischen «Johannes dem Täufer» und dem Teufel bei. Vor einem kleinen Altar stand barfüßig der Abbé Boullan; er wollte durch seine Beschwörungen Besessene heilen und Seelen vom Satanismus befreien. Manchesmal curierte er auch Magenkrebs, das war dann ein besonders herrlicher Sieg über den Teufel. Der rächte sich aber nach einer solchen Niederlage

ausschließlich bestimmt waren, hatten sie nicht erreicht, für jeden anderen mangelten ihnen alle Fähigkeiten; die anerzogene Gefallsucht blieb ihnen bis über die Jahre hinaus, in denen man noch überhaupt sinnlich gefallen kann, kein selbstloses Interesse für höhere Menschenpflichten konnte in ihren Herzen Platz finden, Verbitterung, Empfindlichkeit und Gefallsucht vereinten sich in ihnen zu jener traurigen Harmonie, die wir allüberall in dem bekannten Spottbegriff der alten Jungfer entwickelt finden.

Diese und ähnliche Erscheinungen erzeugten das lebhafte Bedürfnis nach einer Umgestaltung der Verhältnisse in der Frauenwelt, also kurz gesagt die Frauenbewegung, und in dieser Hinsicht stimmt die Aufgabe der Frmrei mit ihr voll überein. Es ist nicht wahr, dass die Frau ausschließlich dazu da ist, um dem Manne zu gefallen und ihm zu dienen, dass sie nur auf einen geringeren Bildungsgrad Anrecht erheben darf als der Mann. Gleichwie es verfehlt wäre, wenn wir unsere Knaben von frühester Kindheit an ausschließlich für einen bestimmten Beruf vorbilden wollten, so muss auch im Mädchen jeder Art von Berufsbildung die naturgemäße Erziehung zum reinen, edlen Menschenthum vorausgehen. Wer sein Leben in den heiligen Dienst des Wahren, Schönen und Guten stellen will — und dies ist ja die Aufgabe jedes Menschen ohne Geschlechtsunterschied — der muss dieses Wahre, Schöne und Gute vorher auf dem Wege ernsten Studiums erkannt haben, er muss mit reinem Herzen dafür begeistert sein und muss die Kraft besitzen, sein Handeln mit der gewonnenen Erkenntnis in Einklang zu bringen. Dieses hohe Ziel ist aber auf dem Wege der bloßen Volksschulbildung und der äußerlichen Abrichtung für den Ehestand nicht erreichbar. Der Frauenbewegung haben wir es zu danken, dass in dieser Hinsicht in letzter Zeit ein wesentlicher Fortschritt bemerkbar ist, und, wie wir aus Erfahrung sehen, zum Glücke der Menschheit. Nicht die wahrhaft und harmonisch durchgebildete Frau ist es, die das tief innere Glück des Familienlebens gefährdet, sondern die durch äußerlichen Bildungsflitter verderbte, des tiefen Einblickes in die hohen Pflichten ihres Berufes als Gattin und Mutter bare Weltdame. Die wahrhaft gebildete Gattin steigt von der niederen Stufe der Wirtschafterin zu dem Range der treuen, gleichwertigen Lebensgefährtin und Freundin ihres Mannes empor, die ihn in all seinen Bestrebungen versteht und fördert, die ihm jenes wahre Glück schafft, das er in der Außenwelt nie finden könnte. Das wahrhaft gebildete Mädchen aber, dem das

---

fürchterlich. Denn er stürzte sich, unsichtbar natürlich, auf seinen Gegner und bläute ihn fürchterlich durch; in der That trug Johannes der Täufer «sichtbare Merkmale und Spuren» — um mit unserem Strafgesetz zu sprechen — aus diesen Kämpfen mit dem Teufel davon. Bald waren es Beulen auf der Stirne, bald bemerkte man deutlich, wo der satanische Strom durchgegangen, bald zeigte seine abgemagerte, asketische Brust die Wunden, die ihm die Höllenpistolen zugefügt. Aber schließlich überwand doch der Bundesgenosse des Teufels, der Tod, diesen Helden; der Abbé Boullan entschlief sanft, in einer Vision, indem er sich gerade in einem interessanten Gespräch mit einem Erzengel verwickelt glaubte. Sein Nachfolger, Herr Rou du Fort, hatte bald ein ähnliches Schicksal, und nun ist gegenwärtig dessen Frau in Paris die Vorkämpferin gegen den Teufel. Aber es scheint, dass dieser immer mehr Anbeter gewinnt; denn seitdem der neue Prophet Elias und der neue Johannes verschwunden sind, wird die Schaar der «Vintrasisten» immer geringer — vielleicht weil die Besuche des Erzengels Michael so selten geworden sind.

Schluss folgt. Herm. Heinrich.

---

### Kettenspruch.*)

O, Fortunatus, wie thöricht warst Du, wie blind!
Dir ließ die Göttin des Glückes gnädig die Wahl
Aus dem Schatz ihrer köstlichen Gaben. Du Sausewind
Wähltest Dir Reichthum, nur Reichthum. Siehe da stahl
Eine Thräne ins Aug' sich ihr. Vorahnend sah sie vom Kind
Zum Manne Dich reifen, verzehrt von seelischer Qual:
«Lass' toben die wilden Stürme der Zeiten, lass' toben»,
So rief sie warnend, «die Weisheit erhält uns oben!»

*) Gesprochen in der Eröffnungsarbeit der Loge «Lessing» in dieser Saison.

Glück einer reinen Neigungsehe nicht zutheil geworden ist, hat in ihrer ernsten Bildung den richtigen Schutz gefunden. Ihr selbstloses Interesse für alles Wahre, Schöne und Gute, ihre hohe Intelligenz machen es ihr möglich, sich einen selbständigen Lebensberuf, einen freien Wirkungskreis zu wählen, die Thätigkeit in demselben verleiht ihrem Leben einen höheren Zweck. Das wahrhaft gebildete ältere Fräulein ist vor dem Spottnamen der alten Jungfer gefeit; in ernstem, selbstlosem Streben hat sie sich den freien Blick ins Leben errungen, Liebe und Achtung der Mitmenschen begleiten sie auf ihrem Lebenswege.

In einer Hinsicht wird aber die Frmrei mit den Ideen der modernen Frauenbewegung nie übereinstimmen: im Punkte der Frauenemancipation. Seit die Natur in ihrer weisen Gestaltung die Menschen als Mann und Weib geschaffen, sind beide unzertrennbar auf einander angewiesen, wenn sie ihr wahres Lebensziel erreichen sollen. Das reinste Bild dieses Zusammenschlusses, den Hort aller richtigen menschlichen Entwicklung aber wird immer die Ehe, das Familienleben bilden. Mögen durch die Frauenbewegung der Frau noch soviele neue Berufe und Wirkungskreise erschlossen werden, immer wird ihr als der natürlichste, schönste und höchste Wirkungskreis jener der Gattin und Mutter bleiben. Wer diesen Wirkungskreis geringschätzend zu beurtheilen wagt, wer ihn den Berufszweigen der Männer gegenüber als minderwertig bezeichnet, der hat ihn nie in seiner vollen Bedeutung aufgefasst und nie richtig ausgefüllt. Ist es wirklich ein höherer Beruf, Soldaten in die Schlacht zu führen, Kranke gesund zu machen, Häuser zu bauen, Waren zu erzeugen und zu verkaufen oder den Boden zu bebauen, als Menschen zu erziehen? Wir verehren den Dichter, den Maler oder Bildhauer als gottbegnadeten Künstler, weil sie mit freier Phantasie auf Papier, auf Leinwand oder aus leblosem Marmor herrliche Menschengestalten zu zaubern vermögen: und wir sollten die Mutter weniger verehren, die den göttlichen Geistesfunken in unseren eigenen Kindern in liebevoller Obsorge zur Entfaltung bringt und aus hilflosen Wesen echte, reine Menschen zu schaffen berufen ist? Welchen Wert hätte das ganze Ringen und Schaffen der Menschheit überhaupt, wenn es nicht von der Hoffnung beseelt wäre, dass unsere Nachwelt dadurch zu höherer Entwicklung, zu reinerem Glück geführt werden kann, als wir selbst zu erreichen vermögen? Man stelle sich nur das trostlose Bild einer menschlichen Gesellschaft recht lebhaft vor, darin Mann und Frau bloß äußeren Lebensberufen und

---

«Zum Zweiten gedenke des Segens der menschlichen Kraft!
Sie wirkt ein Vollbringen weltgeschichtlicher Thaten:
Sie ließ Alexander Hellas bezwingen, sie schafft
Noch Größeres, mein' ich, im friedlichen Wettkampf der Staaten;
Das Größte am heimischen Herd als liebende Kraft,
Die Eltern und Kinder vereint. Drum will ich Dir rathen:
Lass' toben die wilden Stürme der Zeiten, lass' toben,
O, merk' es Dir Jüngling, die Stärke erhält uns oben!»

«Zum Dritten als treuer Knappe der Schönheit dien'!
Siehst Du die Sonne strahlend im Mittag stehen,
Fühl'st von der Welt der Antike, die einst sie beschien,
Einen Hauch gewaltiger Kunst Du herüberwehen,
Schleicht leis' eine Mutter zur Wiege des Jüngsten hin,
Mit zärtlichem Blicke nach seinem Befinden zu sehen:
Lass' toben die wilden Stürme der Zeiten, lass' toben
Und neige Dein Knie: die Schönheit erhält uns oben!»

Es bauet die Menschheit daheim und in fernsten Fernen
Am Bau der Cultur. Will einer muthlos verzagen,
Dann reicht ihm der größere Bauherr über den Sternen
Allgütig den Arm; wo hoch in die Lüfte ragen
Drei herrliche Säulen, dort führt er ihn hin, zu lernen
Bei freien Maurern verzieren und wägen und wagen:
Darum lass' toben die Stürme der Zeiten, lass' toben,
Die Weisheit, die Stärke, die Schönheit erhalten uns oben.

Dr. Emil Horner.

ihrem persönlichen Genusse zu leben haben, während die Erziehung ihrer Kinder vom Staate übernommen wird. Das Kind, das wir nicht selbst erzogen haben, ist nicht unser Kind, und wir sind nicht seine Eltern. Wie schön lässt dies Lessing seinen Saladin sagen: «Das Blut allein macht lange noch den Vater nicht, macht kaum den Vater eines Thieres, gibt zum Höchsten das erste Recht, sich diesen Namen zu erwerben!» Unbewusst lebt in uns allen der Drang nach Unsterblichkeit, und dieser Drang, er ist nicht besser und schöner zu befriedigen, als durch Erziehung der eigenen Kinder. In ihnen sehen wir unser eigenes Ich zu neuem, frischem Leben erwacht, wir hoffen sie vor jenen Abwegen bewahren zu können, die unsere eigene Entwicklung gehemmt haben, wir schöpfen aus ihrer unschuldsvollen Lebensfreude neue Kraft und Lust zum Kampfe ums Dasein. Man nehme dem Menschen diese Hoffnung, indem man ihnen die Kinder entzieht, um sie in Instituten nach bestimmten Formeln zu erziehen, man entreiße ihnen den thatkräftigen Einfluss auf deren Entwicklung, und man raubt ihnen zugleich einen Grundpfeiler ihres moralischen Haltes, ihres höheren Lebenswertes.

Victor Zwilling.

Schluss folgt.

# Ein Orientierungsbrief für Profane.

Die Loge «Demokratia» in Budapest lässt Denjenigen, die sich bei ihr als Suchende melden, zur Orientierung einen Brief einhändigen, der in seinen wichtigsten Stellen folgendermaßen lautet:

«Sehr geehrter Herr! Einer Ihrer Freunde, der Mitglied unseres Bundes ist, hat uns mitgetheilt, dass Sie sich in unseren Bund aufnehmen lassen wollen. Infolge dieser Mittheilung erhalten Sie die beigeschlossenen Aufahmsgesuch-Formulare; wenn Sie auf Ihrem Wunsche beharren und sich unter die Freimaurer aufnehmen lassen wollen, so füllen Sie diese Formulare aus und übergeben Sie sie Ihrem Freunde, damit er sie uns zukommen lasse.

Wir erachten es jedoch für unsere Pflicht, Ihnen mitzutheilen, dass wir diese Bogen an drei Mitglieder unseres Bundes hinausgeben werden, die mit Strenge erforschen werden, ob sie Sie für geeignet erachten, in den Freimaurerbund aufgenommen zu werden; die ferner Ihre Vergangenheit zu prüfen und Ihren Charakter zu erforschen und uns, sobald sie Sie gründlich und genau kennen, Bericht zu erstatten haben. Diese Berichte gelangen in unserer Plenarsitzung zur Verlesung, werden, da auch Andere sich darüber informieren werden, ob Sie zur Aufnahme geeignet sind, mündlich ergänzt, und erst dann, wenn alle in der Sitzung Anwesenden genügend informiert sind, gelangt Ihr Aufnahmsgesuch zur — streng geheimen — Abstimmung.

Wie Sie hieraus ersehen, sind wir genugsam bemüht, unsere Institution mit Schutzwehren zu versehen, um zu verhindern, dass Unberufene in unseren Kreis gelangen können. Wir sind bemüht, uns nach menschlicher Möglichkeit vor Irrthümern und Täuschungen zu bewahren. Umgekehrt aber werden sich auch diejenigen getäuscht finden, die unter uns gelangen wollten und das nicht erreichten, was sie dadurch erreichen zu können hofften oder wünschten.

Unser Bund bietet seinen Mitgliedern weder hinsichtlich der bürgerlichen Stellung, noch hinsichtlich der persönlichen Verhältnisse irgendwelche Vortheile. Falls Sie etwas dergleichen von unserem Bunde erwarten, so ist es besser, wenn Sie in denselben nicht eintreten. Viele lassen sich auch dadurch verlocken, dass die Erkennungszeichen unseres Bundes geheim sind und dass unser Bund mit seiner Wirksamkeit nicht vor die Öffentlichkeit tritt. Wenn die Neugierde, diese Geheimnisse kennen zu lernen, Sie dazu anstachelt, in unsere Kreise zu gelangen, so können wir Ihnen nur rathen, von Ihrer Absicht zurückzutreten, denn Ihre Neugierde wird nur in sehr geringem Maße Befriedigung finden und Sie bewahren sich selbst vor einer großen Enttäuschung.

Aber, — so fragen sie, — wenn die Freimaurerei ihren Mitgliedern weder auf individuellem, noch auf gesellschaftlichem Gebiete Vortheile hinsichtlich ihres Vorwärtskommens oder Ansehens bietet, warum treten ihr so Viele bei? Wir wollen uns bemühen, Ihnen dies kurz zu erklären:

Die Freimaurerei ist eine philosophische, philantropische und fortschrittliche Institution. Ihre Mitglieder vereinigen sich zur Ausübung der wahren Humanität, und das reine Sittengesetz ist Grundlage und oberstes Princip ihres Verhaltens. Ihre Mitglieder achten jede wahre Überzeugung, huldigen dem Grundsatze der Gewissens-, Glaubens- und Geistesfreiheit und betrachten die Arbeit als kategorisches Gesetz des menschlichen Geschlechtes. Die Freimaurer bemühen sich also, das menschliche Leben in harmonischer Weise umzugestalten und arbeiten daran, dass das Gute triumphiere und das Böse unterdrückt werde. Die Freimaurerei ist weder eine Religionsgenossenschaft, noch ein politischer Verein. Ja, vielmehr, sie schließt sogar, indem sie die religiösen und politischen Überzeugungen jedes Einzelnen achtet, aus ihren Versammlungen jede religiöse oder politische Debatte vollständig aus. Die Freimaurer sind bestrebt, an ihrer eigenen Veredlung zu arbeiten und einander in diesem Bestreben zu unterstützen. Die Freimaurerei verdammt jeden Zwang, der die Gedankenfreiheit gefährdet; sie verdammt jede Verfolgung wegen des Glaubens oder der Denkweise, sowie Alles, was mit der Nächstenliebe in Widerspruch steht. Es ist Pflicht eines jeden Freimaurers, sich auf dem Gebiete

des Gemeinwesens [redacted] der Wohlthätigkeit zu bethätigen; die reine Sittlichkeit in der Familie und im bürgerlichen Leben zu pflegen; in den öffentlichen Angelegenheiten eine nützliche Thätigkeit zu entfalten und sein Vaterland zu lieben.

Die ungarische Vereinigung der Freimaurerei, die Symbolische Großloge von Ungarn, der unsere Loge als einer ihrer Filial-Vereine angehört, besitzt Statuten, die vom Ministerium des Innern genehmigt sind. Die Freimaurerei ist also kein Geheimbund und als Institution nicht geheim; ihre Bestrebungen, ihre Principien und ihre Ziele kann Jedermann erfahren. Das Geheimnis, zu dessen Bewahrung sich jeder Freimaurer verpflichtet, bezieht sich bloß auf die gegenseitige Erkennung und auf die Sicherheit der vertraulichen Meinungsäußerung.

Demgemäß bitten wir Sie, die beigeschlossenen Formulare nur dann zu unterschreiben, wenn Sie fähig sind, sich über die Scheidemauern zu erheben, die das Leben zwischen den Menschen nach den Verschiedenheiten des Glaubens, des Vermögens, der gesellschaftlichen Stellung, der geistigen Befähigung und der politischen Interessen aufgebaut hat. Wenn Sie sich diese Fähigkeit nicht zutrauen, so bleiben Sie ferne von uns, denn Sie würden sich in unserem Kreise nicht wohl fühlen.

Wenn Sie sich jedoch dazu entschließen, Ihre Beitrittsabsicht aufrecht zu halten und wenn wir Sie dann unter uns aufnehmen, so machen wir Sie im Voraus darauf aufmerksam, dass unsere Loge von Jedem strenge fordert, dass er sich sein Theil an der Arbeit herausnehme. Die Loge ist kein Club, in dem man seine Pflichten durch Bezahlung der Monats- oder Jahrestaxe ablösen kann. Wir sind Alle gleiche Kämpfer für eine und dieselbe Idee mit gleichen Pflichten. Unter uns gilt nur Der Etwas, der arbeitet und gewöhnlich gilt auch dieser nur soviel, als er arbeitet. Wir müssen ferner hervorheben, das Sie, wenn Sie sich in dem Einen oder dem Anderen, den Sie unter uns finden, getäuscht fühlen sollten, in Erwägung ziehen müssen, dass auch wir nur schwache Menschen sind, dass wir aber, wenn wir auch Jemanden aufgenommen haben, dessen Würdigkeit oder Unwürdigkeit wir im Voraus zu erforschen oder dieselbe zu erkennen nicht imstande waren, den Unwürdigen nicht gleich aus unseren Reihen stoßen, sondern uns bemühen, ihn zu bessern, aufzuklären und des Bundes würdig zu machen. Deshalb ermahnen wir Sie, es sich gut vorher zu überlegen, ob Sie fähig sein werden, den Irrenden mit Liebe zu leiten, den Gefallenen zu unterstützen, den unrettbar Scheinenden zu retten. . . .»

Hier folgt eine die materiellen Verpflichtungen betreffende Stelle, die auch auf die bei jeder Zusammenkunft den Nothleidenden zu widmende kleine Spende hinweist. Dann schließt der Brief so:

«Auf die Einhaltung unserer freimaurerischen Verpflichtungen legen wir ein feierliches Gelöbnis ab und Jenen, der dieses Gelöbnis bricht, trifft moralische Bestrafung. Ausscheiden aus der Loge ist nicht verboten; wir erwarten aber, dass Sie die Erlaubnis zum Ausscheiden von uns nicht ohne triftigen Grund verlangen werden.

Hiernach überlassen wir es nun Ihrem eigenen Ermessen, ob Sie um Aufnahme ansuchen wollen oder nicht. Wünschen Sie Ihre Aufnahme nicht, so ersuchen wir, die Ihnen übergebenen Formulare Ihrem Freunde zurückzugeben.»

# Unsere Aufnahms-Ceremonien in clericaler Beleuchtung.

In clericaler Verzerrung oder lügnerischer Umdichtung müsste man eigentlich sagen. Anders ist das Feuilleton nicht zu beurtheilen, das die Budapester clericale Zeitung: «Alkotmány» («Verfassung») über unsere Aufnahms-Ceremonien veröffentlicht. Wir citieren nach dem «Orient» einen Auszug zum Ergötzen unserer Leser:

Der den Candidaten Einführende und der Stuhlmeister besprechen sich eine Weile miteinander, wonach der Angemeldete mit einer Schnur um den Hals und mit neuerdings verbundenen Augen in die Versammlung der Brüder eingeführt wird, wo sein Begleiter ein Schwert neben ihm aufpflanzt. Hier wird er nun befragt, zu welchem Zwecke er gekommen ist, worauf er antwortet, dass der Wunsch, in die Geheimnisse der Frmrei eingeweiht zu werden, ihn hergeführt habe. Hierauf wird er, um ihn irre zu führen, hinausgeleitet, aber sogleich wieder zurückgebracht. Nun bringt man einen viereckigen, mit Papier überspannten Rahmen, wie man sie im Cirkus verwendet. Der Rahmen wird von zwei Brüdern gehalten und der Logenmeister fragt den Einführenden: «Was sollen wir mit diesem Profanen thun?» — «Man muss ihn in die Hölle sperren», lautet die Antwort. Auf dies packen zwei kräftige Brüder den biederen Aspiranten und werfen ihn durch das aufgespannte Papier hindurch in die muskulösen Arme zweier anderen Brüder. Die bis jetzt offen gebliebene Thür wird mit großem Getöse zugeschlagen, und der arme Recrut glaubt nicht anders, als dass er in irgend ein unterirdisches Verließ gelangt ist. Nachdem eine Weile tiefe Stille herrschte, gibt der Logenmeister einen starken Schlag mit dem Hammer, worauf man den Aufzunehmenden vor dem zweiten Vorsteher der Loge niederknien lässt, mehrere Fragen an ihn stellt und ihn über seine Pflichten gegen den Bund unterrichtet. Hienach reicht man ihm ein Getränk mit dem Beifügen, dass er sich

in Gift verwandeln möge, falls er — der Candidat — Verrath beabsichtigt. Der Becher ist in zwei Theile getheilt; in dem einen Theile befindet sich bitteres, im anderen süßes Wasser. Während der Recrut den Becher zum Munde erhebt, legt er folgendes Gelöbnis ab: «Ich verpflichte mich, die Vorschriften der Freimaurerei streng und gewissenhaft zu befolgen und wenn ich meinen Eid jemals brechen sollte - hier hält ihm sein Begleiter das süße Wasser an die Lippen — so bin ich einverstanden, dass die Süße dieses Trankes sich in Bitterkeit und dessen heilsame Wirkung in Gift verwandle». Bei den letzten Worten lässt man ihn von dem bitteren Wasser trinken.

Nach dieser komischen Tränkung ruft der Logenmeister mit lauter Stimme aus: «Was sehe ich? Was bedeutet die plötzliche Veränderung Deiner Züge? Bestraft Dein Gewissen die Lügenhaftigkeit Deiner Worte? Hat sich das süße Getränk in bitteres verwandelt? Hinaus mit dem Unberufenen!! Das Gelöbnis war nur eine Probe, der eigentliche Eid kommt erst später».

Nach Beendigung dieser scharfen Zurechtweisung des die Aufnahme Wünschenden wird derselbe über zerbrochene Stühle, Schemel und andere Holzstücke — immer mit verbundenen Augen — dreimal im Saale herumgeführt. Nach diesem komischen Herumstolpern befiehlt man ihm, die Leiter der Unendlichkeit zu ersteigen und sich von ihr herunterzuwerfen. Das arme Opfer glaubt, sich hoch oben zu befinden, springt aber bloß 1—2 Fuß Höhe herab, so dass ihm garnichts geschieht. Diese Prüfung wird von großem Lärm begleitet, weil die Brüder in ein Schmerzgeschrei ausbrechen und fortwährend mit den in ihren Händen befindlichen Ordenszeichen hämmern. Die nächste Probe besteht darin, dass der Rekrut durchs Feuer schreiten muss, welches sie angeblich durch Zauberei unschädlich machen. Zugleich wird ihm an einem Arme ein kleiner Schwertstich beigebracht, wobei er glaubt, viel Blut zu verlieren, weil einer der Brüder in geschickter Weise das Sprudeln des aufspritzenden Blutes nachahmt. Schließlich umstellen ihn alle mit gezückten Schwertern, auf welche er Seidenfäden spannt. . . . .

So viel Blödsinn und Lüge ist selbst in dem clericalsten Lande noch nicht über die Freimaurerei und über unsere Ceremonien zusammengeschrieben worden!

Ein profanes Tagblatt hat in dieser Angelegenheit einen der leitenden Männer der ungarischen Freimaurerei um Aufklärungen gebeten. Von den Äußerungen des Betreffenden geben wir nach dem erwähnten Blatte die folgenden wieder:

> «Ich habe den Artikel des «Alkotmány» gelesen und habe darüber gelächelt. Die clericalen Blätter forschen mit auffallender Gier nach den Geheimnissen der Freimaurerei. Ein vergebliches Bemühen, denn die Freimaurerei hat keine Geheimnisse. Ihr Ritus, der sich aus tausendjährigen Traditionen gebildet hat, wird zwar nicht der öffentlichen Kenntnis hingeworfen, ist aber deshalb doch kein Mysterium; davon jedoch, dass er ein so plumpes und geschmackloses Mysterium wäre, wie ihn das Feuilleton des «Alkotmány» schildert, kann keine Rede sein. Die Freimaurerei behandelt bloß die Erkennungszeichen als Geheimnis. Hinsichtlich alles anderen aber übt sie nur so viel Discretion aus, wie z. B. die Mitglieder eines katholischen Mönchsordens hinsichtlich dessen, was in ihrem Kloster vorgeht. Das heißt: die Freimaurerei trägt ihre Angelegenheiten nicht auf den Markt, aber sie verbirgt sie auch nicht.»

# Rundschau.

## Inland.

«Humanitas». Die Arbeit vom 30. October wurde verklärt durch die Apostel-Erscheinung Lew Nikolajewitsch Tolstoj's, die mit der gedoppelten Kraft eines Dichtergeistes und eines Mrherzens Br. Dr. J. J. David in unsere Mitte zwang. Wir sahen ihn, ungebeugt und ungebrochen vom Bannstrahl des Synod, der ihn vielmehr derart glorificierte, dass aus allen Zonen der russischen Riesenwelt Wallfahrer zu ihm pilgerten, um sich an seinem Anblick zu erheben, zu laben an seinem Wort; wir sahen ihn, den einzelnen Mann, Hilfsactionen großartigster Natur zur Zeit der Hungersnoth veranstalten und durchführen, durchführen gegen die Regierung, der er just im Wohlthun gefährlich erschien, und wir mussten dem Redner zustimmen: Russland hat zwei Oberhäupter; der Zar vermag alles, aber er vermag nichts über Tolstoj. Der Mann, der eine solche Position errungen, muss sie auch in seinen Werthen begründet haben. Und es ist in unserer Zeit wirklich so viel neuer Samen kaum von einem Manne ausgestreut worden wie von diesem, in dessen Leben und Wesen allerhand Räthsel schlummern, die zu lösen man das Bedürfnis hat. Der Redner gab nun eine deutende Biographie und Charakteristik, plastisch ab-

gehoben von dem gewaltigen Hintergrunde des russischen Volksthums. Er theilte das Schaffen Tolstoj's, [illegible] als junger Mann das Leben weidlich ausgenossen hatte und über alle Lust und Lüste hinweg auf den Spruch des alten Koheleth; «Alles ist eitel» gekommen war, in drei Perioden ein, die objective, die ironische und apostolische. Die erstere stand in ihrem Zenith in dem großen Moment, da der sterbende Turgenjew mit einer beispiellosen, wahrhaft erhabenen Neidlosigkeit auf Tolstoj als auf den Größeren hinwies; «Sewastopol», Schilderungen des Kriegslebens, die mit der Iliade verglichen werden dürfen, und «Anna Karenina» sind die Hauptwerke dieser Epoche, in der der Dichter bereits Ankläger ist, in dem Romane sogar schon der Ehe. In die ironische Periode fällt der Monumentalroman «Krieg und Frieden», darin die Gestalt Napoleons, sein Glück und Ende mit der kühnsten Ironie behandelt erscheinen. In einem positiven Geiste erwacht bald etwas, was stärker ist als die Skepsis, der Drang, zu helfen, Wunden zu heilen, Leid zu lindern, und aus dem Ironiker entwickelt sich der Apostel, der durch den Ausdruck des festen Glaubens an die Urkraft und Unbesieglichkeit des Volkes schon aus Werken der früheren Perioden sprach. Die rührende Erscheinung des Volkslehrers und Enthaltsamkeitdogmatikers, der nicht Wasser predigt und Wein trinkt, sondern mit gutem Beispiel vorangeht, seinen Reichthum zu Werken der Menschenliebe nützt, sich wie ein Bauer kleidet, wie ein Bauer lebt, der sich sein Schuhzeug selber näht und flickt, dann der Glorificator und Verkünder des Koptenevangeliums von der Liebe ohne und gegen das Geschlecht, der die Ehe in Acht und Bann thut und wider sie das meistverketzerte und meistgelesene seiner Bücher, die famose «Kreutzersonate» schleudert, der wüthende Pamphletist endlich gegen die eigenste Gabe, die ihm Gott verliehen: zu sagen, was er und die Anderen leiden, gegen die Kunst und ihre Ausdrucksmittel, die ihm Sünde scheinen, von all' diesen Seiten beleuchtete Br. David das eigenartige literarische Wesen des großen russischen Dichters. Er wies auch nach, wie Tolstoj's Saat schon anderwärts aufgegangen, besonders in der deutschen Kunst (Gerhard Hauptmann, Uhde etc.) und indem er überzeugend das Leben und Wirken dieses mächtigen Mannes, sein Streben und Wünschen, seine Winke in die Ferne, seine Reformgedanken und Reformthaten als Athemzüge der leidenschaftlich wogenden Brust unserer Epoche bewies, ermahnte er, daraus die fruchtbaren Lehren zu ziehen. «Wir wären keine Mrr., wenn wir uns nicht bemühen würden, unsere Zeit zu verstehen und ihre Zeichen zu deuten, um darnach unsere Strebungen und Thaten einzurichten», so schloss Br. David seinen gediegenen, anregungsreichen Vortrag unter begeistertem Beifall der gefesselten Hörer. — In der letzten Arbeit (6. Nov.) nahm Br. Leonat («Zukunft») am Vortragstische Platz und erfreute die Brr. durch einen wahren Sprühregen von «Gedanken über Mancherlei». Er bezeichnete einleitend die Freimaurerei die erhabene Schwester der Philosophie, der Wissenschaft und der schönen Künste, selbst die königliche Kunst genannt, als ein Engros-Lager in Gedanken und stellte sich als bescheidenen Reisenden in Gedankenware ein, der einen Musterkoffer vorlege, damit man sich davon mitnehme, was behagt und gefällt. Unter den knappen, manchmal parabolisch gefassten Betrachtungen über die Frmrei und ihre vielfachen Beziehungen zu Welt und Leben fanden sich Sätze, reicher an Geist und tiefem Sinn als manche stundenlange Conférence. Die Hörer hätten noch lange diesen aphoristischen Weisheitslehren lauschen mögen, deren einen Theil wenigstens wir unseren Lesern bieten zu können hoffen.

«Goethe». Dienstag, den 28. October hielt Br. Leopold Neuda einen Instructionsvortrag; er beschäftigte sich nicht damit, den jüngeren Brrn. Symbole zu erklären und dieselben mit den Äußerlichkeiten der Frmrei vertraut zu machen, er setzte vielmehr die inneren Pflichten des Freimaurers auseinander, so dass sich sein Vortrag zu einer Predigt der Liebe gestaltete. An der weißen Tafel ergänzte Br. Neuda seine Ausführungen durch sinnige Citate, und sowohl hier als auch in offener Loge lohnten die Brr. mit reichem und aufrichtigem Beifall die Darbietungen dieses Br.-Veteranen. — Am 5. November stand Br. Dr. Necker auf der Tagesordnung; da er aber durch Unwohlsein verhindert war, sprang in letzter Stunde Br. Dr. Max Hofinger für ihn ein, der ein ansprechendes Bild der Thätigkeit Voltaire's als Vertheidiger entrollte. Die Loge zollte dem Vortragenden doppelten Dank, sowohl für seine interessanten Ausführungen, als auch für die freundliche Bereitwilligkeit, mit der er sich zur Verfügung gestellt hatte, als Helfer in der Noth zu wirken.

R. K.

«Lessing zu den drei Ringen». In der Arbeit vom 31. October erschien am Vortragstische Br. Dr. Emil Frankl («Sokrates»), der in ebenso leichter als fesselnder Weise über «Das frmr. Geheimnis» sprach. Der Redner warf zunächst die Frage auf, ob es ein frmr. Geheimnis überhaupt gebe. Von der Thatsache ausgehend, dass der Frmrbund kein Geheimbund sei, da weder seine Existenz, noch seine Tendenz, Verfassung und Geschichte geheim gehalten werden, gelangte der Redner zu dem Schlusse, dass diese Frage principiell verneint werden müsse, dass uns eigentlich nichts anderes obliege, als eine Pflicht zur Discretion, wie sie jede geschlossene Gesellschaft von ihren Mitgliedern verlange. Wir haben auch keinen Anlass zur Geheimniskrämerei, im Gegentheil sollten wir für die thunlichste Veröffentlichung unserer angeblichen Geheimnisse Sorge tragen. Auf die Details übergehend, führte Redner aus, dass wir zur unbedingten Geheimhaltung nur hinsichtlich unserer Erkennungszeichen und unserer Gebräuche und Ritualien verpflichtet seien, musste aber zugeben, dass auch diese kein absolutes Geheimnis mehr sind, da sie durch Abtrünnige des öfteren schon verrathen wurden. Nichtsdestoweniger möchte Redner sie nicht beseitigt wissen, da sie in hervorragendem Maße dazu dienen, die Brr. einander näherzubringen, und nothwendig sind, um den Mr. vom Nichtmr. zu unterscheiden. Vollkommen grundlos sei die Geheimhaltung unserer Thätigkeit, während die Verschwiegenheitspflicht bezüglich der Personen, die dem Bunde angehören, wohl bestehe, aber nicht realisierbar sei. Das wahre Geheimnis der Frmrei liege bloß in uns selbst, das Geheimnis des Herzens sei des Maurers Geheimnis. Mit einem warmen Appell an die Brr., dieses Geheimnis zu hegen, schloss Redner seinen mit vielen Beifall aufgenommenen Vortrag. — Der 2. November vereinigte die Brr. III. Grades zu einer Meisterconferenz, die außer einigen Ballotagen einen äußerst lehrreichen Instructionsvortrag des Br. Adolf Weiß brachte und den Brrn. die Gelegenheit zu einer eingehenden Aussprache über alle Fragen des Logenlebens bot. E. R.

«Pionier». Die Loge «Pionier» beabsichtigt, in diesem Jahre einen Vortragscyclus zu absolvieren, der den Zweck haben soll, das Wesen des Clericalismus, das Entstehen und die Wirkung der gewaltigsten menschlichen Organisation darzulegen. In einer Reihe von Darstellungen soll gezeigt werden, wie die kirchliche Macht stets auf Kosten und zum Schaden der Völker, die ihr preisgegeben sind, ihre Stellung zu erhalten und zu stärken trachtet. Den grimmigsten Feind der Cultur und Aufklärung — und daher auch unser erbittertster Gegner — diesen bei seiner verderbenbringenden Arbeit zu zeigen, wird die Aufgabe der Brr. Vortragenden sein. Die Vorträge sollen so gehalten und geformt werden, dass sie eine Massenverbreitung ermöglichen und dadurch eine praktische Wirkung im öffentlichen Leben erzielen können.

Aus der bisherigen Thätigkeit der Loge in diesem Jahre sind zwei interessante Vorträge hervorzuheben; der des Br. Aristides Březina «Das Recht und die Gesellschaft» und der des Br. Friedrich Glatz «Zwei Kriterien einer modernen Lebensauffassung». Br. Březina untersucht, welche Wirkung eine mehr odes minder große Rechtssphäre des Individuums auf die Lebensdauer der Gesellschaft und die Energie des Staates habe und kommt zu dem Schlusse, dass die möglichst größte persönliche Freiheit des Einzelnen der Gesellschaft und dem Staate die günstigste und die längste Existenz sichern. Die Ausbeutung des wirtschaftlich Schwächeren soll der Staat dadurch verhindern, dass er nöthigenfalls selbst in die Concurrenz eintritt. — Gegen diese letztere Ansicht polemisierte in der darauf folgenden Discussion in glänzender Weise der Mstr. v. St. Br. Zenker. — Der Vortrag des Br. Glatz, der auf jahrelangen philosophischen Studien fußt, fesselt denjenigen, der imstande ist, ihn mitzudenken, nicht nur durch seinen logischen Aufbau, sondern auch durch die oft poetische Schönheit, mit der Br. Glatz seine Ideen und Ideale zum Ausdrucke bringt. Herwig.

«Loge zur Verschwiegenheit». Ein Br. der Loge «Humanitas», der beruflich in Pozsony dauernden Aufenthalt genommen hat, schreibt an die Redaction des «Zirkel»: «Wäre ich der Sprache und Feder so recht mächtig, manch schöne That und echt freimaurerisches Wirken könnte ich als stiller Beobachter der kleinen, aber gerechten «Loge zur Verschwiegenheit» in Pressburg berichten. Nur wenige sind der Brüder; treu halten sie aber zusammen, und ihr Wirken außerhalb der Loge ist derart, dass bei jeder guten Einrichtung, bei jedem wohlthätigen Unternehmen selbst die Profanen sagen: «Das haben die hiesigen Freimaurer gethan». Die Brüder Ärzte z. B. scheuen keine Mühe,

halten für die Armen und Arbeiter schon am frühen Morgen Gratisordination, sorgen, dass arme Säugli[illegible] sterilisierte Milch erhalten, klären die armen Mütter auf und unterstützen dieselben mit Rath und That. — In letzter Zeit wurde der ehrwürdige Meister vom Stuhl, Br. Dr. Georg Kováts zum königl. Rath ernannt. Die Brr. besuchten fast vollzählig ohne besondere Einladung die Logenarbeit, um ihm zur wohlverdienten Auszeichnung zu gratulieren, worauf der Meister erwiderte: Er verdanke Alles der königl. Kunst allein, die in allem und jedem sein Leitstern war, und dieser sowie den ihn unterstützenden Brüdern gehöre eigentlich die Auszeichnung. Br. Dr. Kováts, der bereits 26 mal zum Meister vom Stuhl gewählt worden, ist dessen auch würdig. Es ist zum größten Theile sein Verdienst, dass sich in dieser Loge jeder Br., wie in der eigenen Bauhütte fühlt, und stolz könnte unser Bund sein, besäße er viele solcher Männer. Der «Zirkel» wird, in dieser Loge nicht allein gelesen, sondern viele Aufsätze werden von einem Referenten besprochen und durch die Brüder discutiert. f.

Die Loge «László Király» in Großwardein hat an die Grenzlogen das nachfolgende Rundschreiben versendet: Ehrw. Mstr. v. St.! Gel. Br.! Die in frmr. Brüderlichkeit unterzeichnete, ger. und vollk. Loge «László Király» im Or. Nagyvárad (Großwardein, Ungarn), tritt an Sie, gel. Brr. mit einer dringlichen Bitte heran, ruft Sie für ein höheres Ziel, für ein edles Werk, für eine würdige frmr. Arbeitsleistung in Reih und Glied. — Wir bestehen hier, in denkbar exponirtester Lage, seit einem Vierteljahrhundert, einen unerschrockenen Kampf gegen fast unbesiegbar scheinende Mächte, gegen Finsternis und Volksverdummung, gegen alle Dämonen, die der Menschheit den Vollgenuss fortschrittlicher Ideale missgönnen, den Cultus höherer Ziele vereiteln, nur Rechte beanspruchen, aber Pflichten nie anerkennen. Selbst frmr. Bescheidenheit drückt diesem Kampfe den Stempel edelsten frmr. Wettstreites auf, dessen einzelne Momente nicht nur auf das frmr. Leben Ungarns, sondern auch auf das frmr. Sinnen und Denken der internationalen Gebiete ausschlaggebend zu sein geeignet waren und sind. Wird es bloß von unserer frmr. Ausdauer, Pflichttreue und Begeisterung abhängen, so wird dies in Hinkunft wohl noch in gesteigertem Maße so sein. — Um so schmerzlicher musste nun unsere Loge empfinden, dass die Stätte unseres Schaffens eines intensiveren Wirkens in höherem Sinne ganz und gar unwürdig war, indem die Räume, in denen unsere Arbeiten stattfanden, gesundheitsschädlich waren, selbst begeisterte Jünger der k. K. zwangen, frmr. Arbeiten zu meiden, was natürlich stets auf Kosten unserer höheren Bestrebungen, unserer besseren Erfolge gieng. Nicht also, um den Widersachern der Frmrei gegenüber intensiver zu repräsentieren, nicht bloß, um als Wahrzeichen für unser Sein, für unser Wollen, für unsere Bestrebungen umso ernster genommen zu werden, obwohl diese Momente allein genug wichtig dafür gewesen wären, sondern lediglich und in allererster Reihe, um die Logenbrüder zu intensiverem Logenbesuche zu veranlassen und unseren Pflichten-Cultus zu steigern und um unsere Stellung als Markstein der Cultur, der Aufklärung, des hellsten Lichtes, nur noch mehr zu befestigen, hatten wir den Bau eines Heimes beschlossen. Der Rohbau steht bereits unter Dach, aber damit sind auch die schwachen Kräfte aller, leider zumeist wenig bemittelten Br. der Loge «László Király» völlig erschöpft. Weitere Lasten auf unsere Logenbrr. zu wälzen, ist ein Ding der Unmöglichkeit. Was aber momentan unmöglich, hoffen wir in der späteren Zukunft doch leisten zu können. Wir wenden uns nun an unsere Brr. deutscher Zunge, und somit auch an Sie mit der Bitte, soweit es Ihre Vermögensverhältnisse gestatten, einen beliebigen Betrag für unser Logenheim zu spenden, oder aber uns ein unverzinsbares Darlehen flüssig machen zu wollen, bemerkend dass wir das unverzinsbare Darlehen mit Schuldscheinen in der Höhe von 100 Kronen zu decken mit Vergnügen bereit sind und sobald die Verhältnisse unserer Loge dies gestatten, wir bereit sein werden, im Wege alljährlicher Auslosungen die so emittierten Schuldscheine rückzulösen. Wir wollen uns gerne der angenehmen Hofinung hingeben, dass unserem Appell das Glück allerbester Erfolge für unser Logenleben zu Theil wird, wofür wir allen Brrn. deutscher Zunge, einzeln und insgesammt aufrichtigen, echt frmr. Dank wissen werden. Gaben und Darlehen mögen an unseren stellvertretenden Mstr. v. St., Dr. Ludwig Sarkadi, Secretär der Handels- und Gewerbekammer in Nagyvárad (Großwardein) gerichtet werden. Mit herz. br. Gr. i. d. u. h. Z. Dr. Gróß, Mstr. v. St. Mikusay, Secretär.

Gesellige Abende der «Humanitas». Auf Anregung der Schw. Therese Weinberg vereinigen sich die Brr. und Schw. der Loge «Humanitas» an jedem alternierenden Sonntage im Hôtel «Österreichischer Hof» (Rothenthurmstraße) zu gemüthlichem Beisammensein. Der erste Abend am 20. October war der Besprechung des Programmes für die Saison gewidmet und nahm einen sehr animierten Verlauf. Am 3. November war bereits eine zahlreiche, fröhliche Gesellschaft versammelt, aus welcher Br. Dr. Siegfried Rumpler an den Vorlesertisch trat, um die Zuhörerschaft durch den stimmungsvollen Vortrag einiger Skizzen aus dem Werkchen «Mein kleiner Trott» von Andrä Lichtenberger zu erfreuen. Das modulationsfähige Anpassungsvermögen des Vorlesers an die verschiedenen, tief innerlichen Stimmungen der psychologisch fein abgetönten Novellen «Trott's Mission» und «Trott ist krank» brachte dieselben zu ergreifender Wirkung, während die naiv-fröhliche Erzählung «Die Lehrstunde der Miss» dem Vortragenden Gelegenheit bot, köstlichen Witz und Laune zu entfalten. Dann setzte sich Schw. Flora Trebitsch ans Clavier und spielte, den Anwesenden zu großem Danke, zwei Musikpièçen von Beethoven und Chopin in feinfühliger, künstlerischer Weise, womit der gelungene Abend abschloss.

Die nächste Zusammenkunft findet am 17. November statt.

Die Faschingsveranstaltung der «Humanitas» für ihre Kinderasyle in Kahlenbergerdorf und Saubersdorf findet am 30. Januar in den Sofiensälen als Tanzkränzchen statt. Der erste der Comitéabende, die als Concertacademien mit nachfolgendem Tanz arrangiert werden, findet am 14. November im Festsaale des Hôtel Continental statt. Brr. und Schw., die sich für das Fest interessieren und an dem Comitéabend theilzunehmen wünschen, mögen sich, da der Besuch nur gegen Eintrittskarten zulässig ist, wegen solcher an die Redaction des «Zirkel wenden.

Budapest. Der Gerichtshof der Loge «Könyves Kálmán» hat in seiner am 21. Mai abgehaltenen Gerichtsloge ihr Mitglied Alexius Knorr wegen Verletzung der in § 10, Punkt 1 der Gerichtsordnung angeführten Bestimmungen laut § 11, Punkt 4 dieser Gerichtsordnung aus dem Freimaurerbunde ausgeschlossen, welches Urtheil nunmehr in Rechtskraft erwachsen ist.

Die Bedeutung der Volksbildungsarbeit hat Prof. Dr. Friedrich Jodl auf der letzten Jahresversammlung des Nieder-Österreichischen Volksbildungsvereines in folgenden trefflichen Worten gekennzeichnet: «Wir dürfen die Fortbildung nicht außeracht lassen wegen der politischen Erziehung unseres Volkes, wegen der wirtschaftlichen Erziehung desselben. Ein Staat ist nur so viel wert, kann nur so viel erzeugen, als seine Bildung leisten kann. Nur jenes Volk wird seine Stellung behaupten können, das eine große Zahl wissenschaftlich geschulter Kämpfer in den Wettkampf eintreten lässt. Wir wissen, dass das, was unsere Bibliotheken und Vorträge bieten, nicht genügt; wir sind uns bewusst, dass naturnothwendig nach den unterhaltenden Büchern gegriffen wird. Aber der Lectüre wegen wird die Arbeit nicht versäumt. Unterschätzen wir nicht die Freude, die in ein armes Leben gebracht wird, wenn sich der Mensch über die engen Schranken des Lebens zeitweise erhebt. Unterschätzen wir nicht, was wir zu leisten vermögen im Kampfe gegen den Alkohol! Wer zu Hause bei einem guten Buche sitzt, wird nicht zum Alkohol greifen. Gewiss hat, was man gemeinhin Bildung nennt, auch seine Gefahren, das leugne ich nicht. Aber es ist mit der Bildung wie mit der Freiheit. Wie die Gefahren der Freiheit nur durch die Uebung der Freiheitsrechte geheilt werden können, so auch müssen sich Gefahren der Bildung selbst heilen. — Es muss ein leitender Grundsatz sein, in den Büchereien alles fern zu halten, was nach Tendenz, was nach bewusster Beeinflussung der Leser schmeckt. Diesen Grundsatz muss man bei uns noch aussprechen, anderswo ist man darüber bereits im klaren. Die Tendenzbibliotheken sind trotz großer Mittel immer untergegangen, nur die ohne Tendenz haben sich als wahrhaft dauernd, als wahrhaft bildungsfördernd erwiesen. Je unparteiischer eine Volksbibliothek ist, desto besser erfüllt sie ihren Zweck. Dieser Zweck ist, unsere Bevölkerung zur Aufklärung, zur wahren geistigen Selbständigkeit zu erziehen».

## Ausland.

Stiftungsfest alter deutscher Logen. Sonntag, den 10 d. M., begeht die Berliner Loge «Zum goldenen Pflug» die Feier ihres 125jährigen Bestehens durch eine Festarbeit und eine Fest-Tafelloge. — Gleichfalls das 125jährige Stiftungsfest feiert die

Hamburger Loge «Ferdinande Caroline» am 21. und die Dresdener Loge «Zum goldenen Apfel» am 26. November. — Die Loge «Zur weißen Taube» in Neisse wird am 17. November schon 128 Jahre alt, während die Bauhütte «Johannes zum Wohle der Menschheit» in Salzwedel am 19. d. M. in ihr hundertstes Lebensjahr tritt.

Ein Jahrhundert-Jubiläum. In entzückender Ausstattung, das Titelblatt mit den Emblemen der Frmrei und der fakeltragenden Latomia sinnvoll geziert, liegt die von Br. Chr. Lorenzen verfasste Festschrift zur Feier des 100jährigen Bestehens der Sterbecasse für Brr. Frmr. vom Jahre 1800 zu Hamburg, eine gründliche, sachliche und doch angenehm lesbare Chronik dieser bedeutsamen, allen frmr. Kreisen segensvoll dienenden Institution vor uns. Das wesentliche des Inhalts dieser «Geschichte» hat der Verfasser schon in dem Festvortrage mitgetheilt, den er am 21. Nov. v. J. bei der im Logenhause der Provinzialloge von Niedersachsen in Hamburg unter dem Vorsitze des Br. A. F. H. Gerndt abgehaltenen glanzvollen Jubiläums-Festarb. hielt. Die Anregung zur Gründung der Casse ging von Br. Schönermark, Provinzial-Großmeister, aus, und entsprang dem damals in der ganzen Frmrei sich sehr stark regenden Bestreben, der profanen Welt die Maurerei näher zu bringen, sowie dem in unserem Bunde ewig lebendigen Wohlthätigkeitsdrang. Da die Casse nach der Art der Offizier-Witwencasse eingerichtet war, bei der die Zahlungen sich nach den Ausgaben richteten, hatte man, um 100 Thaler auszahlen zu können, die Zahl der Mitglieder auf 112 festgesetzt. Aber schon nach zwei Jahren wurde bestimmt, dass jeder sich meldende Bruder aus «einer Hamburger Loge, Berliner Constitution», aufgenommen werden könne, doch sollte er, wenn er das 50. Lebensjahr überschritten hätte, ein Eintrittsgeld von 20 Thalern zahlen. Erst von 1842 an wurde die Mitgliederzahl unbeschränkt. Damit sich aber kein Capital ansammle, sollten die Mitglieder zeitweilig von der Zahlung des Beitrages entbunden werden. Wenn nämlich ein Überschuss von 100 Thalern vorhanden war, sollte beim nächsten Sterbefall diese Summe verausgabt werden. So blieb es bis 1842. Zeitweilig unter der französischen Herrschaft wurde die Casse als eine private Gesellschaft angesehen, die mit der Frmrei in keiner näheren Verbindung stehe. Die Casse hatte mit vielen Schwierigkeiten zu kämpfen, die Mitgliederzahl ging wesentlich zurück; es war eine starke Indifferenz bemerkbar. Erst von 1883 ab trat regeres Leben ein, hervorgerufen durch die emsige Arbeit der Vertreter der «Kugelloge»; 1885 erklärte der Provinzial-Großmeister Br. Engel-Reimers, dass die Sterbecasse nach einem Protocoll von 1804 gänzlich von der Provinzialloge getrennt sei. Man beschloss daher, auf eigenen Füßen zu stehen, und der Versuch ist gelungen. Die Zahl der Mitglieder wuchs, die Vermögensverhältnisse besserten sich. Der Beitrag konnte herabgesetzt, die Sterbequote von 400 auf 500, ja auf 600 Mark erhöht werden. Am 1. Juli 1895 vollzog sich die Neugestaltung der Casse durch Verlassen des Umlageverfahrens. Der Chronik des Br. Lorentzen sind auch die ältesten Gesetze der Sterbecasse, (1800), die Allgemeinen und besonderen Gesetze, die vom 17. Oct. 1885 und die vom 1. Juli 1895 beigegeben, wie auch ein Verzeichnis des Vorstandes vom 21. Nov. 1900, ein Verzeichnis der Logen, die der Sterbecasse angehören, nach Logen und nach Städten geordnet, endlich ein Verzeichnis des Vorstandes und der Assistenten seit 1800. Möge diese Sterbecasse ihre wohlthätige Einwirkung auf die Brüderschaft auch ferner bewähren und sich in ihrem günstigen Stande erhalten!

Hamburg. Die Stiftung der Verein. fünf Logen zur Unterstützung hilfsbedürftiger Kinder begeht Montag, den 11. November in festlicher Weise das Fest ihres 25jährigen Bestandes. — Sonnabend, den 9. November findet die Einweihung der neuen Loge «Gudrun» statt, die unter Führung des Br. Georg Biehl 70 Brr. bilden.

München. Im Bayerischen Landtag war am 23. October die Rede von der Freimaurerei. Ein Abgeordneter machte den Kriegsminister Freiherrn v. Asch auf einen Artikel der «Germania» aufmerksam, wonach ein Ueberhandnehmen der Officiere unter den Freimaurern zu bemerken sei. Der Kriegsminister erwiderte, den Freimaurern könnten in Bayern Officiere nicht angehören, da sie einen Revers unterschreiben müssten, wonach ihnen der Beitritt zu «geheimen Gesellschaften» verboten sei. Diese ministerielle Erklärung ist darum interessant, weil sich in ihr der Irrthum breit macht, als wäre die Freimaurerei eine geheime Gesellschaft. Demnach hätten verschiedene deutsche Kaiser, Könige und Reichsfürsten das Gesetz über-

treten, indem sie Logenmitglieder wurden. Die bayrischen Frmr. s[illegible]n doch Se. Excellenz ein wenig aufklären.

Paris. Der große Freimaurerfresser, Jules Lemaitre, kündigt den Lesern des «Echo de Paris» selbst an, dass das antifreimaurerische Blatt «A bas les Tyrans!» für einige Monate verschwindet. Sein Herausgeber Copin-Albancelli halte es für nützlicher, seinen Feldzug in den «Annales de la Patrie française», dem Organ der Vaterlandsliga, fortzusetzen. Seine Mitarbeiter Baron und Nourrisson werden ihm folgen. «Das ist sehr gut so», ruft Lemaitre aus, aber im Grunde bedeutet das wahrscheinlich endgiltige Verschwinden des Specialorgans der Freimaurerfeinde doch, dass der Feldzug Lemaitres das große Publicum kalt gelassen hat.

London. Die Pilger-Loge Nr. 238 (gegründet 1779) in London versendet die folgende Parte: Mein Bruder! Ich erfülle hiermit die traurige Pflicht, Ihnen die Mittheilung zu machen, dass unser geliebter Bruder, Altm. und Schatzmeister Gustav Adolph Caesar Kupferschmidt, Assistant Grand Secretary for German Correspondence, (stellvertret. Großsecretär für den deutschen Briefwechsel) P. M. (zugeordn. Mstr. v. St.) Quatuor Coronati Lodge Nr. 2076, Ehrenmitglied der Loge «Lessing zu den drei Ringen», Greiz, am Mittwoch, den 30. October 1901, 62 Jahre alt, nach langem, mit unendlicher Geduld getragenem Leiden, um 1 Uhr mittags in den ewigen Osten eingegangen ist. Die Beerdigung wird am Sonnabend, den 2. November, um 1 Uhr, auf Highgate Cemetery, N. stattfinden. Mit brüderlichen Grüßen Ihr treuverbundener Br. G. Vogeler, Secretär Nr. 238».

Werkstätten für arme Kinder in Schweden. Diese im Jahre 1866 geschaffene Institution verdankt ihr Entstehen frmr. Initiative und werden die vorhandenen Werkstätten seitens einer größeren Anzahl von Stadtgemeinden subventioniert. Einerseits sehr bedürftige, sowie solche Kinder, deren Eltern tagsüber in Fabriken oder auswärts beschäftigt sind, zu beaufsichtigen, andererseits in den Kindern frühzeitig die Arbeitslust zu wecken, ihnen gewisse Handfertigkeiten beizubringen und sie in Arbeiten zu unterrichten, die ihnen später einmal den Erwerb des Lebensunterhaltes ermöglichen können, ist der hauptsächlichste Zweck der Werkstätteninstitution. Derzeit bestehen in Stockholm 12 Werkstätten, die von insgesammt 1500 Kindern besucht werden. Dieselben werden von den Volksschullehrern aus der Zahl der tagsüber sich selbst überlassenen und der ärmsten Schüler ausgewählt. Von den 60 bis 200 Kindern eines jeden Arbeitssaales sind die kleineren (zwischen 7 und 10 Jahren) täglich von 11 bis 1 Uhr thätig und erhalten an Ort und Stelle ihr Mittagessen; die größeren (zwischen 10 und 14 Jahren) kommen dreimal wöchentlich von 5 bis 7 Uhr abends und werden an diesen Tagen mit dem Nachtmahle versorgt. Eine dritte Art von Besuchern hält sich von 1 bis $7\frac{1}{2}$ Uhr in den Werkstätten auf, woselbst sie mittags und abends verköstigt werden. Die Arbeitssäle werden von Frauen der wohlhabenden Classen (Schwestern) unentgeltlich geleitet, doch bedient man sich auch bezahlter Lehrerinnen und insbesondere geschickter Handwerker. Trotz der Ausgaben für die Besoldung dieser Hilfskräfte, für die Materialbeschaffung, für Beleuchtung und Beheizung, endlich für den Lebensmitteleinkauf sind die Gesammtkosten sehr mäßig; pro Kind und Jahr überschreiten sie kaum den Betrag von 17 Kronen. Ein Theil der Kinder wird auch zuhause mit Arbeit versehen und dafür bezahlt. Die Einkünfte hieraus werden in einem Sparbuche verzeichnet. Die Kinder machen von dieser Sparmethode eifrig Gebrauch. Die Installierungskosten bei Gründung der einzelnen Werkstätten werden zum Theil aus einer für diese creirten Stiftung bestritten. Der Unterhalt wird aus Spenden und dem Verkaufe der Schülerarbeiten und den schon früher erwähnten städtischen Subventionen gedeckt. Der Gemeinderath von Stockholm widmet alljährlich eine Summe von 20.000 Kronen, während die einzelnen Kirchspiele, in denen sich die Werkstätten befinden, zumeist die Locale für dieselben unentgeltlich beistellen. Der Unterricht umfasst unter anderen: Holzarbeiten, Holzschnitzerei, Eisenarbeiten, Näherei, Weberei, Flickschneiderei, Tischlerei und Schusterei; auch für die Erlernung von Metallarbeiten besteht bereits eine eigene Werkstätte. Man ist bestrebt, den Schülern Arbeiten zu bieten, deren Ausführung nicht nur den Ordnungssinn, den Geschmack und die scharfe Beobachtungsfähigkeit weckt, sondern ihnen auch bald die Resultate ihrer Thätigkeit vor Augen führt.

Spanien. Österreichische clericale Zeitungen tischen wieder Märchen von der politischen Wühl- und Hetzarbeit der Freimaurerei ihren allzu gläubigen Lesern auf. Diese Blättern lassen sich aus Spanien melden: «Das von den Freimaurern unterwühlte Land kann nicht zur Ruhe kommen. Es ist beinahe sicher, dass die Freimaurer der ganzen Welt einen Vernichtungsfeldzug gegen die katholischen Orden beschlossen haben; nachdem sie in Spanien kein Gesetz gegen die Orden, wie in Frankreich, durchbringen, versuchen sie es mit der rohen Gewalt, indem sie unter den Arbeitern Ausstände verursachen und dann den aufgehetzten Pöbel gegen die Klöster loslassen. So wurden in letzter Zeit namentlich in Sevilla anlässlich eines allgemeinen Arbeiter-Ausstandes Gewaltthätigkeiten gegen Kirchen, Kloster und staatliche Gebäude verübt, infolge dessen wurde der Belagerungszustand über die Stadt verhängt. Durch Militär wurde der Aufstand unterdrückt, scheint aber an anderen Orten auszubrechen. Das arme Land soll nicht zur Ruhe kommen und wird es auch nicht, so lange die Freimaurer die Hand im Spiele haben«.

Cincinnati. Die einzige deutsche Frmr.-Loge in Cincinnati, Ohio, Hanselmann-Loge Nr. 208, feierte am 21. October ihr goldenes Jubiläum. Die Anregung zur Gründung der Loge gab — nach dem «Führer» — Br. C. F. Hanselmann, der, am 16. December 1798 zu Steinbronn in Schwaben geboren, 1818 nach Cincinnati kam und bereits 1825 in die «Nova Caesaria Harmony» aufgenommen wurde. Nachdem er in derselben viele Jahre als eifriges Mitglied und Beamter hoch gestanden, gründete er mit sieben Brrn. im Jahre 1851 die deutsche Hanselmann-Loge, deren erster Meister er war. Die Loge hieß früher die St. Johannes-Loge und wurde später umgetauft. Sie zählt 215 Mitglieder, die sich aus den besten und angesehensten deutschen Bürgern der Stadt recrutieren. Die Loge selbst ist in eine der geachtetsten, blühendsten und angesehensten im Staate. Br. Levi Friedmann ist der einzige noch lebende Mitbegründer der Loge. Vor einigen Jahren wurde von Mitgliedern der Hanselmann-Loge der Erwin-Circle gegründet, eine gesellig-wissenschaftliche Vereinigung, deren Mitglieder der Reihe nach populär-wissenschaftliche Vorträge halten. Der Circle, dem nur Meister-Arbeiter, die der deutschen Sprache mächtig sind (einerlei ob sie von einer englischen oder deutschen Loge kommen), angehören dürfen, zählt 112 Mitglieder. — Die Festlichkeiten wurden durch eine Festloge eingeleitet, die in der Maurer-Kathedrale stattfand.

Nordamerika. Das Supreme Council der 33. Grad-Logen der Freimaurer (Ancient and Accepted Scottish Rite) für die südliche Jurisdiction der Ver. Staaten, die Muttergroßloge der Welt, trat am Montag, den 21. October zu ihrem zweijährigen Convent zusammen. Der diesmalige Convent markirt zugleich das hundertjährige Bestehen dieser Organisation, die im Mai 1801 in Charleston, S. C., zuerst zusammentrat, und die Abhaltung des Convents ist vom Mai auf den October verschoben worden, um damit die Enthüllung des Denkmals für den verstorbenen General Albert Pike, den langjährigen Sovereign Grand Commander des Ordens, zu verbinden. Das Hauptereignis des Tages war die Ansprache des Repräsentanten Richardson von Tennessee, z. Z. stellvertretender Sovereign Grand Commander, in der der Redner das neue Ordensgesetz darlegte und begründete, wonach kein Mitglied einer fremdländischen Jurisdiction Mitglied der hiesigen werden kann, ohne erst alle seine Verbindungen mit der fremdländischen Jurisdiction gelöst zu haben. Die Freimaurer sollen es so halten wie die Ver. Staaten, die von einem Einwanderer auch verlangen, dass er erst seine ausländischen Beziehungen abschwört. Br. Richardson gedachte in seiner Rede auch in gefühlvollen Worten des tiebetrübenden Hinscheidens des Präsidenten MacKinley. — In der Versammlung am 22. October wurde Repräsentant Jas. D. Richardson aus Tenessee zum Sovereign Grand Commander des Ancient und Accepted Order of the Scottish Rite of Free Masonry für die südliche Jurisdiction der Ver. Staaten gewählt. Seit dem Tode des letzten Grand Commanders Thos. H. Caswell aus San Francisco hatte Richardson in Stellvertretung schon die Functionen des Amtes wahrgenommen. Etwa 200 Freimaurer aus allen Landestheilen wurden zum 33. Grade oder zur Knights Commandership of the Court of Honor erhoben. F—r.

# Personalia.

— Br Julian Hoffinger («Sokrates») hat einen tiefschmerzlichen Verlust erlitten. Montag morgens ist, erst 44 Jahre alt, seine treue Gattin und Lebensgefährtin Therese, geb. Kreuzel infolge eines Herzensleidens gestorben. Die sanfte, sympatische Frau wurde nachmittags unter zahlreicher Betheiligung, insbesondere aus Br. Kreisen, von der Altlerchenfelder Pfarrkirche aus zu Grabe getragen. Möge dem armen vereinsamten Br. die Mitempfindung seiner Freunde einigen Trost gewähren!

— Br. Dr. Maximilian Wimmer («Humanitas») ist Montag Vater eines Mädchens geworden und hat aus diesem Anlasse frmr. Zwecken eine Spende zugewendet.

— Herr Arthur Janowitzer, ein Bruder des Br. Dr. Oskar Janowitzer («Schiller») hat sich mit der bekannten Violinvirtuosin Gertrude Popper verlobt, die seit Jahren ihre große Kunst mit Begeisterung in den Dienst frmr. humanitärer Zwecke gestellt hat.

— Das 25jährige Beamten-Jubiläum des Generalsecretärs des Wiener Kaufmännischen Vereines, Br. Ludwig Schlögl wurde in überaus würdiger, für den jugendlichen Jubilar höchst schmeichelhafter Weise begangen. Schon am Vormittag des Festtages nahmen die Ehrungen ihren Anfang. Die Beamten des Vereines, der Lehrkörper der Handelsschule, Vorstand und Beamten der Hilfscassa «Einigkeit» erschienen deputativ und brachten mit herrlichen Widmungsgaben ihre Gratulationen dar. Tagsüber strömten Zuschriften, Depeschen und Geschenke in Fülle über den Jubilar herein. Bei der nachmittägigen Generalversammlung erhob sich nach Absolvierung der geschäftlichen Tagesordnung der Präsident des Vereines, k. k. Commercialrath Friedrich v. Neuman, um in einer mit innigster Wärme, mit einer Alle aufs Wohltuendste berührenden Empfindung, mit seltener Beredsamkeit und mit treffender Charakterisierung der Eigenschaften des Generalsecretärs Ludwig Schlögl vorgetragenen Rede dem Jubilar die Glückwünsche, den Dank und die Anerkennung des gesammten Vereines darzubringen. Die Liebe und die Treue, die Schlögl durch fünfundzwanzig Jahre dem Vereine bewiesen, fanden vollen Wiederhall in der Versammlung, und als der Präsident durch Überreichung eines kostbaren Brillantringes den Jubilar aufs Neue dem Vereine verlobte, gaben die Mitglieder durch einstimmigen Beifall ihren Gefühlen Ausdruck. Gleichzeitig wurde dem Generalsecretär das jedem Mitgliede gebührende Ehrenzeichen überreicht. Aus besonderer Aufmerksamkeit hatte es die Vereinsleitung in Gold anfertigen lassen. Das Festbankett, das am Abend stattfand, versammelte eine große Anzahl von hervorragenden Persönlichkeiten aus der Gesellschaft und von Freunden des Vereines um den allgemein beliebten Jubilar, an dessen Seite seine 84jährige Mutter, Frau Anna Schlögl, die Witwe des berühmten wienerischen Schriftstellers Friedrich Schlögl, die stolzen Freuden des Abends genoss. Auch eine Reihe von Brr. nahmen an dem Bankette theil, so seitens der Loge «Humanitas» die Brr. Anninger, Glücksmann, Lichtenstadt, Dr. Popper und Max Schüller, ferner seitens der Loge «Lessing» deren Mstr. v. St. Br. Ružička und die Brr. Deutsch und Dr. Graf, ferner Br. Loewenberg («Goethe») und A. Das Mahl würzten herzliche und prächtige Reden. Aus der Schaar der Unsern sprachen warme, kernige Worte die Brr. Anninger, Ružička und Loewenberg und selbstredend der geführte Jubilar selbst, der sich bei all seiner Bescheidenheit doch freudig der Wertschätzung bewusst werden musste, deren er sich im Vereine, dem er durch ein Vierteljahrhundert mit Hingebung dient, sowie in weiten Kreisen der Gesellschaft erfreut. In diesem Sinne bot das Fest auch uns, Brr., reiche Freude und Erhebung.

---

Redactionsschluss für Nr. 5 wegen des Feiertages (15. November): Dienstag, den 13. November.

Herausgeber und verantwortlicher Redacteur: H. Glücksmann. — Eigenthümer: Nichtpolit. Verein „Humanitas". Druck von Aug. Denk, Wien, VII., Seidengasse 33—35.

# DER ZIRKEL

Redactionelle Zuschriften an:
HEINRICH GLÜCKSMANN, Wien, IX/1, Grünethorgasse 12.
Administr. Zuschriften an den Eigenthümer: Nichtpolit. Verein „Humanitas", Wien, I., Dorotheergasse 12, II. — Telephon Nr. 1983.

Erscheint in der Arbeitszeit wöchentlich, in den Ferien monatl.

Abonnement sammt Zusendung:
Für Österr.-Ung. 12 K.
„ Deutschland 12 M.
„ Ausland . 16 Fr.
Commissions-Debit für den Buchhandel:
J. Eisenstein & Co., Wien, IX/2, Währingerstr. 2/4.

32. Jahrgang | Wien, 17. November 1901. | No. 5.



Inhalt: Widmung, von Jonas Zerkowitz-Budapest. — Der schönste Wirkungskreis der Frau (Schluss), von Victor Zwilling. — Ein famoses Inserat. — Br. Albert Lortzing, von h. gl. — Pariser Religionen (Schluss), von Hermann Heinrich. — Rundschau: (Inland, Ausland). — Personalia. — Zeitschriftenschau. — Freie Tribüne: Unmaßgebliche Vorschläge, von Paul Kramer.



Nachdruck nur mit Quellenangabe gestattet


Zu viele Menschen wollen glauben, dass das Leben allein der Zweck des Lebens ist und meinen, mit «Brot für die Armen» genug gethan zu haben; sie gehen zu oft der Einsicht aus dem Wege, dass zur Erzielung der Menschenwürdigkeit Verbreitung des Lichtes nothwendig erscheint. Und die Sonne hat doch Licht genug, alle Welt zu bescheinen.

So üben wir Wohlthätigkeit wie ein gemeines Handwerk und bestreben uns nicht, verstehen es nicht, sie zur schönen Kunst zu erheben.

Budapest. Jonas Zerkowitz. (Loge «Comenius»).

# Der schönste Wirkungskreis der Frau.

(Schluss.)

Die hohe Aufgabe der Familienerziehung ist ohne die Frau und Mutter als Seele derselben nicht denkbar. «Der Mann muss hinaus ins feindliche Leben», um die Mittel zur Erhaltung der Familie herbeizuschaffen, er muss «pflanzen und schaffen, erlisten, erraffen, muss wetten und wagen, das Glück zu erjagen». Es mag diese berufliche Glücksjagd ganz interessant sein, ein Böses hat sie aber immer an sich, dass sie nämlich nicht recht zum Ziele führt. Wer das Glück nur auf diesem Wege sucht, wird es nie finden. Der Kampf ums Dasein stählt die Kräfte, härtet ab, macht aber auch das Herz minder empfindlich gegen die zarteren Eindrücke des Schönen und Guten und drängt den Mann leicht von der ruhigen Bahn der Selbstbesinnung in die Leidenschaften blinder Ehrsucht, Gewinnsucht und Selbstsucht. Wie noth thut ihm da die Zuflucht in ein friedliches Heim, in dem er für Stunden aufhören darf, Berufsmann zu sein, in dem er sich wieder rein als Mensch fühlen kann, selbstlos liebend, um seiner selbst willen geliebt. Hier erst kommt er zur vollen Erkenntnis, wofür er gerungen und gekämpft hat; der liebevolle Blick der Gattin, das frohe Lachen der Kinder sprengen die Fesseln, in die der rauhe Lebenskampf sein besseres Ich gezwängt hat, im Kreise der Seinen findet er endlich, was er draußen vergebens gesucht: das wahre Glück. Und wenn er sieht, wie die Kräfte seiner Kinder unter der Obhut der Mutter sich entwickeln und erstarken, wie die Gattin verständnisvollen Antheil nimmt an seinen Sorgen, Arbeiten und Zukunfts-

plänen, da öffnet sich sein Herz und wird wieder zugänglicher für jene höheren Gü
des Menschen, in deren Besitz wir nur durch ruhige Selbst[illegible]nung kommen kön
die uns im harten Lebenskampfe so leicht verloren gehen und zu deren Hüterin u
Pflegerin niemand anderer so voll berufen sein kann, als die wahrhaft gebildete Fr
die Gattin und Mutter. Frisch gekräftigt, mit freierem Blicke fürs Leben kehrt er in
Öffentlichkeit zurück, seine Gattin war ihm nicht bloß Hausverweserin, auch nicht b
die Erzieherin seiner Kinder, sie hat auf ihn selbst erziehlich eingewirkt, und wenn
sich dessen auch nicht immer bewusst wird, Thatsache bleibt es, dass ein Großtl
dessen, was er im Leben Gutes schafft, ihrem erziehlichen Einflusse zu danken ist.

Dies ist in kurzen Zügen der natürliche Wirkungskreis der Frau, wie er bestand
hat, so lang wir von einer Culturmenschheit sprechen können, wie er noch besteht u
wohl auch in Zukunft bestehen wird. Ist er wirklich so engbegrenzt, so minderwer
dass es erst einer Emancipation der Frauen bedarf, um ihnen einen höheren, bede
sameren bieten zu können? Wird die Entwicklung der Menschheit, ihr wahres Gl
sicherer begründet sein, wenn die Frau diesen Wirkungskreis aufgibt und gleich d
Manne mit eintritt in den äußeren Lebenskampf, wenn der Hort des stillen Famili
lebens von der Tagesordnung der Menschheit gestrichen wird, wenn der Gatte in sei
Gattin nicht mehr die still waltende Hausfrau, die treue Lebensgefährtin, die Erziehe
seiner Kinder lieben kann, sondern nur eine Beamtin, Ärztin, Lehrerin, Advocatin u. s.
die sich bereit erklärt, ihre dienstfreie Zeit mit ihm zu theilen? Und was wird aus
Kindern? Für diese armen, hilflosen Wesen gibt es doch nur einen Boden, auf dem
wahrhaft gedeihen können: den Boden der Liebe. Dieser soll ihnen entzogen und
Mutter zugleich ihr schönstes Glück, die Bethätigung ihrer Mutterliebe, geraubt werd
um ihr einen anderen Wirkungskreis zu erschließen?

Meiner Überzeugung nach fordern die Vertreterinnen der Frauenemancipation desh
einen weiteren Wirkungskreis der Frau, weil sie über die hohe Bedeutung des bisheri
natürlichen nicht recht im Klaren sind, weil das volle Verständnis für denselben ei
großen Mehrheit der Frauen überhaupt mangelt. Das wird jeder zugeben, der ei
tieferen Blick in das gegenwärtige Wesen der Kindererziehung gethan hat. Welche V
bildung wird denn dem Mädchen, der Frau für ihren hohen Beruf als Erzieherin zuth
Man betrachtet es als ganz selbstverständlich, dass jeder Gärtner zur Pflanzenzucht, je
Pferde- und Hundezüchter für seinen Beruf einer gründlichen Vorbereitung bedarf;
der Nothwendigkeit einer gründlichen Vorbildung zur Erziehung von Menschen wird v
und breit nichts gehört. Man glaubt, die allgewaltige Mutterliebe könne alle Vorbedingun
ersetzen. Wohl gleicht die Liebe der Sonne, unter deren belebenden Strahlen alle Kei
zu voller Blüte gelangen können; aber wie der Pflanzenkeimling nicht bloß des Sonn
lichtes, sondern noch zahlloser anderer Lebensbedingungen zu seiner Entfaltung bed
so bietet auch die Liebe allein noch keine Gewähr für die richtige Entwicklung unse
Kinder. Mit bloßer Mutterliebe ernährt und schützt das Mutterthier seine Jungen, bis
groß geworden sind. Ähnlich werden auch unsere Kinder mit Liebe ernährt, gekleic
beschützt; man lehrt sie auch gelegentlich sprechen, man freut sich ihres possierlicl
Treibens, straft sie für Ungehorsam und gewöhnt sie an bestimmte sinnige oder unsinn
Formen von Anstand und Sitte. Dass dieser Wirkungskreis der Frau unseren Frau
rechtlerinnen zu niedrig erscheint, ist leicht begreiflich. Aber fragen wir: ist denn d
alles schon Erziehung? Im Thierreiche genügt freilich ein solches bloßes Aufziehe
ist doch der Lebenszweck des Thieres seit Jahrtausenden der gleiche geblieben. I
Menschheit ist aber durch den ihr von Gott verliehenen geistigen Funken von Jahrhund
zu Jahrhundert zu immer höherer Culturstufe gelangt und es ist nun Pflicht der Elte
ihre Kinder nicht bloß aufzuziehen, sondern auch auf die gegenwärtige Culturstufe emp
zuheben; und je höher diese ist, desto verständnisvoller und planmäßiger muss die
ziehung eingerichtet sein, soll der Erfolg nicht ausbleiben und die Bildungszeit nicht
zu weit hinausgeschoben werden.

Der menschliche Organismus ist der zarteste und auch der complicierteste aller
ganismen. Wer ihn zu voller, harmonischer Entfaltung bringen will, muss vor allem se
innere Natur erkannt haben, muss sich aber auch über die Mittel klar sein, die zu die
Entfaltung führen können. Wie nothwendig wäre es da, dass jede Mutter in der Se

ihres Kindes zu l[illegible] verstünde; dass sie zu erkennen vermöchte, wie sein Intellect allmählig auf dem W[illegible]ge der Sinne zu Empfindungen gelangt, aus denen dann Vorstellungen entstehen, wie durch einseitige, lückenhafte Vorstellungsbildung sein ganzer Gedankenkreis unklar und unrichtig zu werden droht; dass sie es vermöchte, die Gefühlsbildung ihres Kindes zu überwachen, damit sein Gemüth von reinen, sittlichen Gefühlen erfüllt werde, damit es zur richtigen Wertschätzung der Dinge gelange; dass sie endlich seine Willensbildung von ihren ersten Anfängen beobachte und durch Weckung des Interesses zur Selbstbethätigung im Dienste des Wahren, Guten und Schönen hinleite. Nur wenn mit solchem Verständnis die urgewaltige, opferwillige Menschenliebe sich paart, dann erhebt sich die Mutter zu dem höchsten Berufe der Erziehungskünstlerin, einem Berufe, um den jeder Maler und Bildhauer sie beneiden müssen. Formen diese doch nur leblose Gestalten aus Farben, aus Thon oder kaltem Marmor; sie aber ist berufen, wirkliche Menschen zu formen aus eigenem Fleisch und Blut, mit angeborenen eigenem Geistesfunken; ihr winkt das Glück: im eigenen Kinde ein neues und verbessertes Leben weiterzuleben. Wir preisen den Mäcen, der es dem mittellosen Künstler ermöglicht, seine Kräfte ungehindert seiner Kunst zu widmen, und wir sollten die Mütter unserer Kinder von ihrem natürlichen Künstlerberufe ablenken und zur Ergreifung niedrigerer Berufssphären hinleiten? Wäre es da nicht besser, sie für ihren wahren Beruf richtig vorzubereiten, ihnen jene Bildung zu bieten, deren sie am meisten benöthigen? Aber siehe da: unsere Frauenbewegung geht andere Bahnen. Wir haben in Wien seit letzter Zeit ein Mädchengymnasium, eine Damenacademie, ein Athenäum, einen Frauenclub — und in ihnen allen wird Alles gelehrt, nur nicht Erziehungskunst und Erziehungswissenschaft. Hier wäre es vor allem an unseren Frauen, vom echt freimaurerischen Standpunkt aus zu fordern, dass der Frau ihr höchstes Recht auf Bildung erfüllt werde, mit aller Entschiedenheit zu verlangen, dass in allen diesen Institutionen der Unterricht über Erziehung den ersten Platz einnehme! Daheim aber bilde sich jede praktisch zur Künstlerin aus, die Mutter an ihren Kindern, die aber keine Kinder ihr Eigen nennt, gedenke des edlen Nathan, der in seiner Recha das schönste und lieblichste Kind sich gewonnen.

Aber selbst über diesen Wirkungskreis hinaus gibt es noch einen höheren. Wenn die Erziehung der Menschheit von Natur aus hauptsächlich in die Hände der Frau gelegt ist, dann mögen die Frauen auch jener unglücklichen, hilflosen Wesen nicht vergessen, denen das rauhe Schicksal vorzeitig ihre Ernährer, ihre Erzieherin geraubt hat. Auch in ihren Herzen schlummert ein himmlischer Geistesfunken, der sehnsüchtig seiner Entfaltung harrt. Glücklich die Mutter, der es ein gnädiges Geschick ermöglicht, Verständnis und Mittel zu besitzen, um ihre eigenen Kinder zu erziehen. Werfen wir nur einen flüchtigen Blick in das von Verweißung zerrissene Herz der armen Witwe, die ihr Kind zugrunde gehen sieht, ohne ihm helfen zu können, die vielleicht am Todtenbette liegend, ihre Augen mit dem schrecklichsten Gefühle schließen muss, von nun an sei ihr eigen Kind schutzlos dem Elende, dem Verderben preisgegeben. Wäre es nicht die schönste Abschlagszahlung der glücklichen Mutter, wenn sie alle ihre freien Mittel und Kräfte aufbietet, um diesen Ärmsten der Armen zu helfen? Und die kinderlose Frau, deren Zeit durch die Erziehung der eigenen Kinder nicht beschränkt ist, welchen Riesenschatz von Glück und Liebe könnte sie schaffen, wenn sie diese freie Zeit der Erziehung oder Erhaltung der Verlassenen widmete, wenn sie ihre Kräfte in den Dienst dieser edelsten Aufgabe stellte! Nach wahrem Glücke zu ringen und wahres Glück zu verbreiten, ist die schönste Aufgabe des Menschen, und an dieser Aufgabe mitzuwirken ist niemand mehr berufen als die Frau in ihrem naturgemäßen Wirkungskreise als Erziehungskünstlerin einerseits, als Kunstmäcen in der Erziehung andererseits. So schaffend wird die Frau gewiss nicht mehr nach weiteren, noch schöneren Wirkungskreisen zu suchen brauchen. Den Priesterinnen der schönsten aller Künste, der Erziehungskunst, sei denn unseres Dichters Wort zugerufen:

«Der Menschheit Würde ist in Eure Hand gegeben;
Bewahret sie! Sie sinkt mit Euch, mit Euch wird sie sich heben!»

Victor Zwilling.

# Ein famoses Inserat.

In der Berliner «Germania» vom 29. October d. J. begegnen wir der nachfolgenden Annonce, die wir hier in ziemlich typischer Treue wiedergeben:

Enthüllungen über die

# Freimaurerei.

Verlag der Germania, Berlin.

Von grosser geschichtlicher u. culturgeschichtlicher Bedeutung ist das Werk:

## Leo Taxils Palladismus-Roman

oder

Die „Enthüllungen" „Dr. Bataille's", „Margiotta's" und „Miss Vaughan's" über

## Freimaurerei und Satanismus.

Kritisch beleuchtet von Hildebrand Gerber

*(Pater H. Gruber S. J.).*

**Erster Theil:** Einleitung. Dr. Bataille, der Diable au XIXe siècle und die Revue mensuelle.
**Zweiter Theil:** Domenico Margiotta und seine „Enthüllungen" über „Palladismus" und Freimaurerei.
**Dritter Theil:** Der „Diana Vaughan"-Schwindel.

**756 u. XII. S. Preis broschirt in einem Band 7 M.**

**Jeder der oben genannten Theile ist auch einzeln zu haben. — Preise: Theil I = 1 M. 80 Pfg.; Theil II = 2 M. 50 Pfg.; Theil III = 2 M. 70 Pfg.**

Als **werthvolle Ergänzung** zu obigem Werk ist erschienen:

## Betrug als Ende eines Betruges

**oder die Kundgebung Leo Taxils vom 19. April 1897 und der Reinfall bezw. die Schwindeleien deutscher „Culturkämpfer" anläßlich derselben.**

116 Seiten. **Preis 1 Mark.**

Niemand wird die Schriften des in den Kreisen der Freimaurer ebenso gefürchteten, wie in denen ihrer Gegner hochgeschätzten gründlichen Kenner des Logenwesens, Pater H. Gruber S. J., unbefriedigt aus der Hand legen.

Ferner erschien von demselben Verfasser:

## Einigungs-Bestrebungen

und innere Kämpfe in der deutschen Freimaurerei seit 1866.

Unter besonderer Berücksichtigung
des neuestens durch **Prof. Dr. Herm. Fettegast** entfachten

**Monstre-Logen-Zwistes.**

8°. 214 Seiten. **Preis 2,40 M.**

Dieses Werk des rühmlichst bekannten Verfassers behandelt in **actenmäßiger** Darlegung die **interessantesten Episoden aus der neueren und neuesten Geschichte der deutschen Freimaurerei.** Es bespricht auch die **staatsrechtliche** Stellung der Freimaurerei in Preußen. Dadurch ist es eine **unentbehrliche** Ergänzung zu jeder Geschichte der Freimaurerei und darf in keiner wohlversehenen Büchersammlung über Freimaurerei fehlen.

Zu beziehen durch jede Buchhandlung, auch durch die

## Sortimentsabtheilung der Germania,

**Berlin C., Stralauerstraße 25.**

# Br. Albert Lortzing.

In den letzten Wochen schritt der Geist Albert Lortzing's hocherhobenen Hauptes durch die deutschen Lande. Sein hundertster Geburtstag wurde als ein nationaler Festtag begangen auf hunderten von deutschen Bühnen und in tausenden von deutschen Herzen.

Br. Albert Lortzing.

Der im Leben viel verkannte und nur von wenigen auf seinen wahren Wert geschätzte Tonschöpfer hat sich in dem halben Säculum, während dessen sein sterblicher Theil im Grabe ruht, mit seinem unsterblichen Vermächtnis in die Seelen seines Volkes hineingesungen und sich den Ruhmestitel eines echten und rechten Volkscomponisten, des Meistersängers des deutschen Gemüthes errungen. Lortzing's künstlerische Leistungen mögen auch uns, Frmrn., wie so vielen Menschen eine reiche Quelle edler Erquickung sein, sein Ruhm allein kann uns doch nicht verleiten, neben den Lorbeer auf seinem Grabhügel unseren Akazienzweig zu legen und in den von der Pietät, von der dankbaren Verehrung angestimmten Huldigungshymnus den warmen Ton der innigen Bruderliebe einklingen zu lassen. Albert Lortzing war der unsere, und er war es nicht nur durch den äußerlichen Anschluss, er war es seinem ganzen Wesen nach als richtiger Idealist, als guter Mensch. Im Jahre 1826 in der Loge zur Beständigkeit und Eintracht in Aachen dem Bunde eingereiht, wurde er am 28. Januar 1834 zu der Loge Balduin zur Linde in Leipzig angenommen und bewährte sich immer als ein Mr. von bester Art. Alle seine Lebensschilderer betonen den Idealismus, der jede praktische Lebensklugheit ausschließt, als den Grundzug seines Wesens, und der kürzlich erlassene Aufruf zur Errichtung eines Lortzing-Denkmals in Berlin, der Stadt, in der er geboren und gestorben ist und von der aus sich auch sein Ruhm durch alle deutschen Gaue zu verbreiten begann, widmet dem Künstlermenschen die folgende Charakteristik: «Denn unter schweren Opfern seines persönlichen und materiellen Wohlseins hat uns Lortzing das Edelgut seines Lebens und Wirkens geschenkt. Er ist im wahren Sinne des Wortes ein Märtyrer seines Genius geworden. Gerade sein weiches, warmherziges und frohgemuthes Wesen, welches die Seele seiner Tondichtungen bildet, behinderte ihn in dem stetigen Erwerb irdischer Güter, seine feine und ideale Empfindung lief jener Thätigkeit zuwider, die im Kampf mit dem Kleinlichen das tägliche Brot schafft. Lortzing fand keinen Mäcen und trotz mancher Erfolge in den schweren Zeitläuften seines Daseins keinen klingenden Gewinn. Aber umso inniger und so gemüthvoller strömte sein ideal deutsches Herz in seine Tondichtungen über, die der Nachwelt zu einem unversiegbaren Quell freudigen Genusses geworden sind».

Ferd. Meister,
fürstl. Waldeck'scher Capellmeister,
Leiter des Musikfestes.

Das kleine Bad Pyrmont, in dem Lortzing als Mensch gern verweilt und als Künstler freudig geschaffen hatte, ist der deutschen Capitale mit der Errichtung eines würdigen Lortzing-Standbildes vorangeschritten. Unter dem Protectorate der ebenso schönen als edelsinnigen Fürstin Bathildis zu Waldeck und Pyrmont bildete sich im Jahre 1890 ein Denkmal-Ausschuss, der schon am 30. Juni 1891 ein von dem Pyrmonter Meister Uphues geschaffenes edles Monument des Vaters der deutschen Spieloper zur feierlichen Enthüllung bringen konnte. Nicht genug hieran, knüpfte sich an diese Enthüllung ein von dem fürstl. Capellmeister Ferdinand Meister angeregtes, organisiertes und geleitetes Musikfest im großen Style, das den Genius des Gefeierten in seiner bunten Vielseitigkeit

erstrahlen ließ. Unter der Mitwirkung hervorragender Kunstkräfte [redacted] Nah und Fern gelangte in einer Festvorstellung im fürstlichen Theater, die eine herrliche Prologdichtung des Prinzen Emil von Schönaich-Carolath einleitete, eine wenig gekannte komische Oper «Casanova» zur Aufführung; im Rahmen der Enthüllungsfeier, eines Festconcertes und eines Gartenfestes wurden noch zahlreiche Schöpfungen Lortzing's geboten. Der Erfolg war ein überaus großer und stärkte den Denkmalfond erheblich.

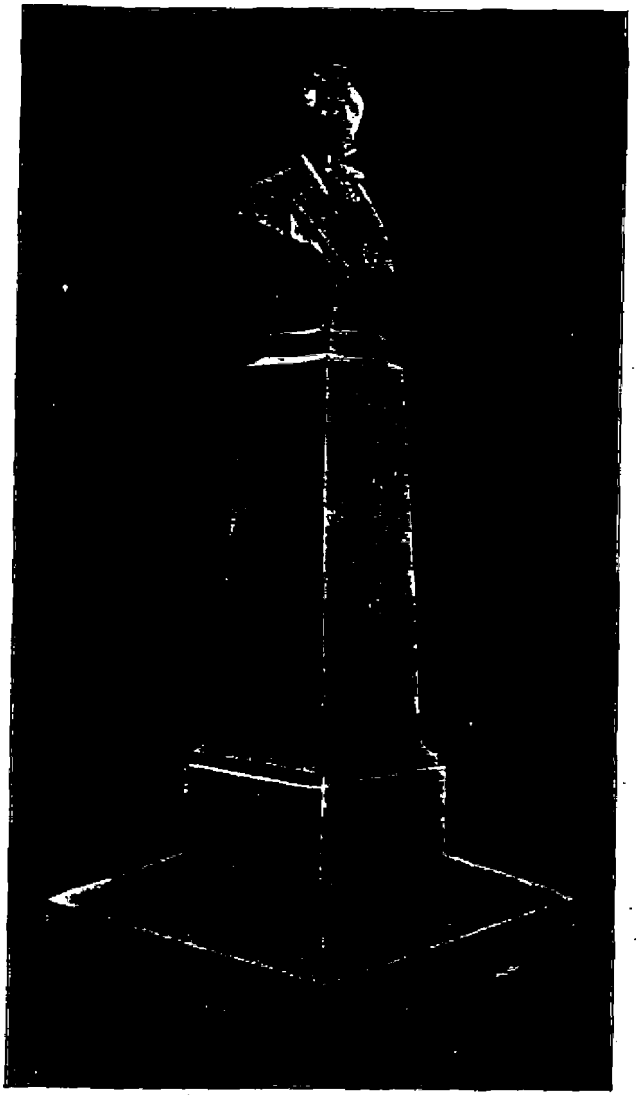

Das Lortzing-Denkmal in Pyrmont.

Die Veranstalter dieser schönen Feste haben in einer prächtigen Gedenkschrift den Theilnehmern ein dauerndes Erinnerungszeichen in die Hände gegeben. Uns hat die Liebenswürdigkeit der in Wien lebenden Nichte des großen Componisten, Schw. Kraft-Lortzing mit dem schönen und inhaltsvollen Büchlein bekannt gemacht, das nebst einem sehr reichen Illustrationsmateriale, aus dem wir einiges unseren Lesern bieten, und nebst den verschiedenen Festgedichten und Programmen auch die Biographien der um die Feier verdienten Künstler, erläuternde Bemerkungen zu den Aufführungen und eine Reihe von sehr lesenswerten Aussprüchen lebender Componisten über den gefeierten Bruder in Apoll enthält. Wir citieren daraus die Worte des Br. Ignaz Brüll:

«Humor, Gemüth, reich strömende volksthümliche Melodik, die «Kunst der Einfachhei» — all dies sagt man mit dem Namen «Lortzing». Seine Zeit hat ihn für die Schätze, die er verstreute, schlecht gelohnt und er, der Liederreiche, hätte auch ein Lied vom Undank der Welt singen können. Und wenn sein seliger Geist, wie Goethe's «Künstler» (in «Rückerts Apotheose») von der Muse geführt, von einer Wolke herabsieht, so sagt auch er wohl: «Was hilft's, o Freundin, mir, zu wissen, dass man mich nun bezahlet und verehrt?» Und für den Nachstrebenden bittet er wohl ebenfalls: «Ihm bei seinem Leben, so lang er selbst noch kau'n und küssen kann, das Nöthige zur rechten Zeit zu geben». So sühne denn die Nachwelt nach Möglichkeit die Schuld der Mitwelt. Sie ehrt sich selber, wenn sie ihre großen Todten ehrt». h. gl.

# Pariser Religionen.

## Satanische und heidnische Secten.

Schluss.

Dafür wird die Legion der Lucifer-Verehrer stets mächtiger, wenn wir der «Semaine religieuse» (Religiöse Woche), dem officiellen katholischen Organ Frankreichs, glauben sollen; doch nicht weil wir das Blatt für vertrauenswert halten, theilen wir hier seine Darlegungen über die Satansreligion mit, sondern weil uns diese Darlegungen als eine interessante Phantasie erscheinen, deren Zusammenhang mit dem aufgedeckten Antifreimaurerschwindel Leo Taxil's, der den Congress unserer Gegner in Trient dupierte, klar zu Tage liegt. Polladisten, so wird die Secte genannt, die sich dem Cultus des Antichristen geweiht hat. Charleston ist das Jerusalem des Höllen-Messias, von dort aus leitet das Directorium sein zerstörendes und vernichtendes Werk, dessen Zweck die Entwicklung und die Eroberung der Welt ist. Das Executiv-Comité des Teufels hat seinen Sitz in Rom, die Verwaltung in Berlin. Unter den Leuchten dieser neuen Religion zählt man — immer nach den Behauptungen des erwähnten Blattes — Bleichröder und Cornelius Hertz. Außerdem spielen zwei Frauen eine hervorragende Rolle in der Teufelsanbetung, die beiden Fräulein Sofie Walder und Diana Woghan. Die erstere besonders soll bei Satan in hoher Gunst stehen und furchtbare Prophezeihungen gegen den heiligen Stuhl erlassen haben in jenen geheimnisvollen Sitzungen der Teufelsanbeter, wo, nach den Versicherungen des Dr. Bataille, der ein Eingeweihter zu sein behauptet, Lucifer in Person erscheint. Der Polladismus hat den Anarchismus und den Carbonarismus als Affiliierte, um die heutige Gesellschaft zu zerstören und auf deren Trümmern die Altäre des Teufels zu errichten. Die antichristliche Kirche hat dieselbe Hierarchie wie die katholische; ein Antipapst — der erste hieß Albert Pike — wird von einem Anti-Cardinalcollegium mit der Anti-Tiara geschmückt. Der Antipapst soll sehr stolz sein, weil ihm sein Gott, das ist Lucifer, in Person erscheint: die gewöhnliche Besuchsstunde ist drei Uhr nachmittags. Da kommt Lucifer und wohnt persönlich in Charleston der sogenannten «weißen Messe» bei. Da wird auch eine Antihostie — eine schwarze Hostie — als Messopfer gespendet. Dann entfernt sich Lucifer sehr befriedigt. In Paris sind ihm bereits zwei Tempel geweiht, einer in der Rue Rochechouart und der andere in der Nähe des erzbischöflichen Palastes. Jawohl, es unterliegt keinem Zweifel, nach diesen Enthüllungen des officiellen katholischen Blattes sind Teufelsäctlen entschieden «in die Lieb» zu nehmen.

Vom Teufelscultus zur heidnischen Religion ist nur ein kleiner Schritt. Wir wollen uns hier nicht mit dem Jupiter- oder dem Isiscultus beschäftigen, die auch noch vereinzelte Anhänger in Paris zählen, sondern jene modernen Religionen ins Auge fassen, die nur in Paris entstehen konnten, Religionen, in denen der Aberglaube die Stelle des Glaubens vertritt. Da ist vor allem die Secte der Theosophen zu erwähnen. Sie zählt dreihundert Mitglieder und ist ein directer Abkömmling jener geheimen Gesellschaft, der am Ende des vorigen Jahrhunderts Graf St. Germain und Cagliostro angehörten. Die Theosophen wollten eine «allgemeine Brüderlichkeit» stiften, die Religionen des äußersten Orients studieren, und eine «esoterische» Section gründen. Ein wirrer, confuser, mystischer Gallimathias, als solcher stellte sich die Glaubenslehre dieser «Religion» dar. Die Welt wird einst zugrunde gehen — so lehren die Theosophen — aber erst bis die Menschheit ihre Laufbahn vollendet haben wird. Das dürfte noch lange dauern. Denn sieben Geschlechter müssen auf unserem Planeten erscheinen, bevor die Menschheit diesen Stern verlässt und auf einem anderen wieder auftaucht. So müssen stets sieben Geschlechter einen anderen Weltkörper bewohnen, und erst nach dem siebenten wird die Welt zugrunde gehen. Jetzt lebt auf der Erde das fünfte Geschlecht auf dem vierten Planeten. Zwei Geschlechter haben noch Zeit. Das sechste Geschlecht wird einen sechsten Sinn erhalten, das dritte Auge, mit dem es den Äther wird sehen können. — Und so geht es fort und fort, als ob die Hexe im Faust spräche. Man brauchte einen zweiten Kopf, um das dritte Auge zu verstehen.

Noch abstruser, noch verwirrter, erscheint der Cultus des Lichtes. Die Priesterin dieser Religion ist Madame Lucie Grange, wohnhaft Boulevard Montmorency. Sie scheint sich recht gut zu unterhalten, da sie stets von den berühmtesten Männern der

Geschichte besucht wird. Sie steht in Verbindung mit den «S[illegible]n der Seelen», und eine dieser mächtigen Kräfte, eine Art Cherub, hat intime Freundschaft mit dieser interessanten Dame geschlossen. Zu ihrer großen Freude erfuhr sie, dass diese «Seele der Seele» niemand anderer sei, als der vor vielen tausend Jahren verstorbene egyptische Priester Hermes, der große Mystiker Egyptens. Der begeistert nun Madame Grange, so dass sie zu prophezeien vermag und gegen die Geister der Finsternis kämpft. Gegen diese muss sie Hermes oft beschützen. Einmal überfielen die Finsterlinge die Prophetin des Lichtes in der Gestalt von Wespen und wollten sie verzehren. Aber Hermes warf den Wespenschwarm ins Feuer und verbrannte die Geister der Finsternis. Und diese Prophetin zählt zahlreiche Anhänger, wird verehrt und ernst genommen, selbst von ernsten Männern. Doch hat nicht auch am Ende des vorigen Jahrhunderts Cagliostro eine Zeit lang als Wunderthäter gegolten? In Paris ist eben alles Gott, außer Gott selbst.

Noch einer Religion wollen wir hier zum Schlusse gedenken und uns an ihr erquicken, indem wir uns aus dem Wust von Wahnsinn und Schwindel zum Buddhismus flüchten. Diese erhabene Moralphilosophie — denn das ist der Buddhismus viel eher denn eine Religion — zählt in Puris viele Tausende Anhänger. Der Buddhismus ist mit dem Japonismus in Paris modern geworden. Weitaus die größere Hälfte der Menschheit huldigt dem milden, edlen Geist des Buddha. Vier sind seine Glaubenssätze: 1. Den Schmerz kennen lernen. 2. Die Ursache des Schmerzes, den Wunsch ergründen. 3. Das Ende des Schmerzes ist die überwundene Eigenliebe, die gezähmte Begierde. 4. Den Weg erkennen, welcher zum Nirwana, zur Flucht vor dem Schmerze führt. Mitleid ist das große Wort des Buddhismus, und Mitleid heißt auch das Schiboleth, das einzig und allein das furchtbare Räthsel der Zukunft, die sociale Frage lösen kann. Dort im fernen Osten, wo Buddha lebte, leben die Menschen dichter gedrängt und zahlreicher wie bei uns. Und doch Jahrtausende sind vergangen, ohne dass dort das rothe Gespenst sich erhob. Buddha war der gewaltige, sociale Reformator, und das Mitleid verscheuchte den Hass und den Neid. . . . . Das wäre die Aufgabe einer jeden Religion und eines jeden Lehrers des Glaubens. Aber ach, es gibt nicht nur Antichristen, sondern praktische Antibuddhisten, und nicht nur in — Paris. Herm. Heinrich.

# Rundschau.

## Inland.

Br. Georg v. Joannovits, der ehrwürdigste Gr.-Mstr. der Symbol. Gr.-Loge von Ungarn begeht am 24. d. M. seinen achtzigsten Geburtstag. Sämmtliche unter dem Schutze der von dem Jubilar geleiteten Großbehörde arbeitenden Bauhütten werden sich zu einer herzlichen Ovation für den greisen, im Herzen und im Geiste jugendlich gebliebenen Führer vereinigen, einer Kundgebung der Liebe und Verehrung, welche er sich bei Allen zu erringen verstanden hat, die ihm näher treten oder ihn auch nur in seinen Werken und Worten kennen lernen konnten.

«Sokrates». Zu dem letzten Berichte ist nachzutragen, dass an dem ursprünglich für den Vortrag des Br. Dr. Kunn bestimmten Abende Br. Bondy eine Arbeit über «Verfehlte Führertaktik» vorlas. Sie beschäftigt sich mit dem Vorgehen der socialdemokratischen Partei, die nach der Ansicht des Vortragenden die ihr in freiheitlicher Hinsicht am nächsten stehenden fortschrittlichen Bürger verschiedener Parteien durch die Art ihres Kampfes abschrecke, statt sie zu sich heranzuziehen. Auf den Vortrag folgte eine kurze Debatte. In der letzten am 7. d. M. unter Zuziehung der Schw. abgehaltenen Arbeit sprach Dr. Kunn zur «Dienstbotenfrage». Er legte den Anwesenden ans Herz, die gewichtigsten Gravamina, die auf dem Dienstverhältnis dieser weißen Sclaven lasten und von denen ein nicht geringer Theil durch Wohlwollen und bessere Einsicht beseitigt werden könnte, wenigstens zu mildern. Eine gründliche Remedur könnte allerdings nur auf legislatorischem Wege bewerkstelligt werden. Leider schloss sich an den anregenden und, wie aus Zwischenrufen und Anmerkungen hervorgieng, namentlich die Schwestern

interessierenden Vortrag keine Discussion an, und so gab dem Abend ein von Dr. Paschkis improvisierter, mit dem Vortragsthema harmonisierender Kettenspruch den Abschluss. An der weißen Tafel erfreuten die Brr. Amon und Th. Weiß durch humoristische, gleichfalls auf den Abend Bezug habende Vorträge. p.

«Freundschaft». In der Arbeit am 28. October erstattete Br. Dr. Blahy ein gediegenes Referat über das von der Symbol. Großloge von Ungarn erlassene Rundschreiben das den Tochterlogen in üblicher Weise das von ihr als wünschenswert bezeichnete Arbeitsprogramm entwickelt. Br. Dr. Blahy verstand es, dem Programme der Großloge, das in den Hauptpunkten ungarische Verhältnisse als Basis und Voraussetzung hat, auch im Hinblicke auf die Sonderstellung der Großloge interessante Momente abzugewinnen, und fesselte insbesondere durch die Interpretation jenes Programmpunktes, welcher die Erziehung, Belehrung und Beaufsichtigung der Jugend fordert. Das Referat gab vielen Brrn. Anlass zu einer recht lebhaften Debatte. — Am 4. November leitete Br. Otto eine Discussion über das Thema «Der Freimaurer als Erzieher und Vorbild» ein, die sowohl an diesem Abende, sowie auch bei den nächstfolgenden Arbeit am 11. Nov. sehr lebhaft geführt wurde, und bei der sich erfreulich zahlreiche Br. betheiligten. Das literarische Comité behält sich vor, nach Ablauf der von ihr für die heurige Saison veranstalteten Discussionsabende, über den Verlauf und den Erfolg derselben summarisch ausführlich zu berichten, so dass es sich der Berichterstatter versagen muss, über den ersten Vortrag und die sich hieran anschließende sehr anregende Debatte, die sich an beiden Abenden auch auf dem Brudermahle erstreckte, schon jetzt zu referieren. H. F.

«Treue». Am 8. d. M. sprach Br. Dr. Schwarz aus Iglau über die Entstehung der medicinischen Wissenschaft; der Vortragende befasste sich nicht so sehr mit der akademischen Wissenschaft, als vielmehr mit den Vorschriften der praktischen Medicin, den Maßregeln gegen die Entstehung und Ausbreitung von Krankheiten. Freilich sind diese Vorschriften das Ergebnis wissenschaftlicher Forschungen, und es muss uns mit Bewunderung erfüllen, wenn wir die hygienischen Vorschriften der alten Völker, insbesondere der Ägypter, der Juden und der Inder studieren; in dieser Beziehung weisen unsere modernen Vorkehrungen zum Schutze von Gesundheit und Leben keinen wesentlichen Fortschritt auf, wie denn überhaupt all das, was wir als Fortschritt in der Medicin bezeichnen, nichts anderes ist, als nur die Ausarbeitung von Details. Das Schriftthum der alten Völker enthält medicinische Abhandlungen von unvergänglichem Werte. Der Papyrus Ebers kann geradezu als ein Compendium der medicinischen Wissenschaft gelten; gleich hohen Wert besitzen die fünf Bücher Mose's und der Talmud: der Gesetzgeber der Juden verdankte seine Kenntnisse den ägyptischen Priestern, die auch die Heilkunde ausübten und bei denen auch die Gelehrten Griechenlands, wie Solon, Plato, Pythagoras ihre Studien vollendeten. Die alten Inder kannten schon die Schutzpockenimpfung, kannten Mittel gegen die Lepra, gegen Cholera. Auch die socialpolitische Gesetzgebung zum Schutze der Arbeiter und zum Schutze der Beladenen und Bedrückten gegen Ausbeutung war in hoher Entwickelung; ebenso enthalten diese alten Werke, besonders der Talmud Vorschriften für die Hygiene der Seele, da man auch damals schon wusste, dass ein krankes Gemüth auch physische Erkrankungen zur Folge hat. Allerdings mussten die Gesetzgeber der alten Völker, um eine Befolgung der Vorschriften zu erlangen, diese als religiöse Dogmen aufstellen, demnach nicht an die Vernunft, sondern an die Phantasie ihres Volkes sich wenden. Diese Bemerkung mag für uns Frmr. als ein Fingerzeig gelten; um die Massen zu bekehren, muss man in ihrer Sprache und ihrem Ideenkreis folgend zu ihnen sprechen. Ein interessantes Detail aus dem Vortrage sei noch hervorgehoben: in Spanien verfiel im Mittelalter jeder, der viel Waschungen vornahm und oft badete, der Inquisition, weil solche Waschungen in den Schriften der Mauren und Juden anbefohlen waren und dieser Reinlichkeitssinn als Ketzerei angesehen wurde. Br. Dr. Schwarz wurde reichlich durch Beifall und Anerkennung ausgezeichnet. S. K.

«Lessing zu den drei Ringen.» Wenn ein Redner wie Br. Dr. Neuda am Vortragstische erscheint, dann bietet er seinen Zuhörern auch die Sicherheit, dass ihr Interesse durch Stunden wach erhalten wird. Diese Erfahrung bewährte sich auch am 7. November. Br. Dr. Neuda sprach über «Erinnerungen aus meinem Berufsleben», ein Thema, das, so profan es auf den ersten Blick erscheinen mag, dennoch einen eminent mrischen Kern in sich birgt, mochte man nun die erschütternde Tragödie des unschuldig

Verurtheilten, den Cynismus des Gewohnheitsverbrechers oder den Jammer dessen, der aus Noth vom rechten Wege abwich, auf sich wirken lassen. Was für den Juristen nur «Fälle» sind, das soll den Frmr. anregen, den Ursachen der Verbrechen nachzuforschen und die Wurzel alles Übels: Noth und Elend zu lindern. — In rauschendem Beifall bekundete sich das lebhafte Interesse und der Dank der Brr. für den ihnen dargebotenen Genuss. E. R.

«Pionier». Br. Dr. Rumpler hat in der Arbeit vom 7. Nov. im Rahmen einer Besprechung unserer Vortragsverhältnisse Winke gegeben und Wege gewiesen zu einer gesunden Reform auf diesem Gebiete, auf dem sich der eigentliche Pulsschlag des Logenlebens hörbar zu machen hätte. Da der Vortrag im «Zirkel» zur Publication gelangt, soll ihm nicht durch einen unzureichenden Inhaltsextract präludiert werden. Die Reformvorschläge, die von unserer Bauhütte zu großem Theile schon durchgeführt wurden, fanden die lebhafteste Billigung unserer Brr.

Die Loge hat sich heuer genöthigt gesehen, ihre Einnahmen zu vergrößern. Gleichzeitig musste der Mstr. v. St. bekannt geben, dass unser Project der Gründung eines Latomiafondes die Mithilfe fremder Bauhütten nicht gefunden habe und deshalb als gescheitert zu betrachten sei. Da die Loge aber zum mindesten ihren Mitgliedern gegenüber verpflichtet sei, für alle Eventualitäten Vorsorge getroffen zu haben, müsse der Bruderladenfond in kürzester Zeit auf die entsprechende Höhe gebracht, leistungsfähig gemacht werden. Um aber die minder bemittelten Brüder nicht zu sehr zu belasten, wurde vom Beamtencollegium für die monatlichen Beiträge und die Taxen eine Art Tarif ausgearbeitet und durchgebracht, wonach die Brr. nicht mehr wie bisher gleiche Beiträge zu leisten haben, sondern jedem die Gelegenheit gegeben ist, nach seinen Mitteln zur Erhaltung und Kräftigung der Loge beizutragen. — Eine vor längerer Zeit abgehaltene Discussion über den Auszug aus der Arbeitstafel der Großloge, betreffend die Errichtung von Luftoncommissionen führte zu keinem Resultate. Für diese Institution fehlen überhaupt auf den Wiener Boden die Bedingungen. Das Plenum erkannte wohl die Nothwendigkeit an, unsere Principien auch an den Hochschulen zum Siege zu bringen, lehnte es jedoch ab, einen bindenden Beschluss zu fassen, da die zu überwindenden Hindernisse gegenwärtig zu groß und alle Kräfte für die drängenden Tagesfragen frei zu halten wären. Herwig.

**Gratisbrot und Gratismilch.** Das Elend der armen Arbeitslosen in Budapest ist im letzten Winter durch die von den Freimaurern vorgenommene Vertheilung von Gratisbrot im wohlgeheizten Raume erheblich gemildert worden. Das betreffende Local im Großlogengebäude hat Donnerstag, den 14. d. M. wieder seine Pforten erschlossen, und durch die ganze kalte Jahreszeit wird dort jeder Nothleidende seinen Hunger stillen können. Aber unsere Brr. wollen in ihrer segensreichen Wirksamkeit fortan noch weitere Kreise ziehen. Am 19. November wird in der Isabellagasse ein großes Lokal eröffnet, in dem vom frühen Morgen bis zum Abend die armen Kinder umsonst einen Viertelliter Milch und eine Semmel erhalten werden. Vorläufig sollen täglich 2500 Portionen zur Ausgabe gelangen. Man hofft aber, dass eine kräftige Bethätigung des gesellschaftlichen Wohlthätigkeitssinnes eine wesentliche Erhöhung dieser Portionenzahl ermöglichen wird.

**Feriencolonien des Vereines «Einigkeit».** Diese vor 20 Jahren gegründete humanitäre Institution der Loge «Sokrates», die älteste dieser Art in Wien, erfreut sich mit Recht allgemeiner Anerkennung und hat auch im heurigen Jahre bei ihren Pflegebefohlenen, erholungsbedürftigen Kindern aus den ärmsten Kreisen, geradezu glänzende Resultate erzielt. Die Loge «Sokrates» hat für ihre Feriencolonien ein Executiv-Comité eingesetzt, dessen Bemühungen dahin gerichtet sind, dieses schöne Werk möglichst auszugestalten und erbittet sich hiefür das Wohlwollen und die Unterstützung der gel. Brr. In diesem Sinne ersucht dieses Comité, Beiträge, Spenden und Sammlungen zu Gunsten des Feriencolonienfonds an den Schatzmeister Br. Ludwig Oplat, Wien, IX/1, Rothen Löwengasse 17 oder an das Postsparcassen-Conto Nr. 823.231 (Feriencolonien des Vereines «Einigkeit») gütigst zu richten. Dieselben werden dankend quittiert und öffentlich ausgewiesen.

**Br. Gustav Rudolf Schwarz †.** Heimgekehrt vom frischen Grabe tauche ich meine Feder in tiefes Weh, um ein Nachwort dem zu widmen, den wir soeben zu ewiger Ruhe gebettet haben. Br. Gustav Rudolf Schwarz, der pflichtgetreue Freimaurer, der

hingebungsvolle Freund, ist nicht mehr. — — Wie vom Blitze die stattliche Eiche gebrochen wird, so ward der wackere Mann plötzlich vom Tode ereilt. Mit unheimlicher Raschheit, so ganz unvermittelt traf uns dieser herbe Verlust, dass wir, betäubt von der erschreckenden Plötzlichkeit, uns kaum zu fassen vermögen. Erst nach und nach werden wir gewahr, was uns an unserem treuen, guten Br. verloren gieng. Mit allen Fasern seines edlen Herzens hieng er an unserer «Humanitas». Wo immer es galt, ihr zu dienen, that er es mit lebhaftem Eifer, wohin die Pflicht ihn rief, dort stellte er auch seinen ganzen Mann. Und wie viel Liebe hatte er für uns alle ohne Unterschied; jedem Bruder aus unserer großen Kette war er ein wahrer, ein aufrichtiger Freund! Am 7. Juni 1852 zu Daschitz in Böhmen geboren, wurde er in unsere Bauhütte am 3. Juni 1894 aufgenommen, am 6. Januar 1896 zum Gesellen befördert und am 6. Dezember desselben Jahres in den Meistergrad erhoben, Br. Schwarz hat in den sieben Jahren seiner Zugehörigkeit zur Loge seine frmr. Eigenschaften in so glänzender Weise bethätigt, dass er mit Recht zu den Lieblingen der ganzen Bruderschaft zählte. Allein nicht nur in Bruderkreisen, auch in seinem profanen Berufe erfreute sich unser nunmehr im e. O. ruhender Br. einer seltenen Beliebtheit, wofür seine am 11. d. M. erfolgte Beerdigung einen geradezu erhebenden Beweis geliefert hat. Zu Hunderten kamen die Männer, das letzte Zeichen persönlicher Verehrung dem Dahingeschiedenen darzubringen; ein Menschenstrom drängte sich an die Bahre, um dem, der dort lag, die Ehre zu erweisen, die er so sehr verdiente. Scholle fiel auf Scholle, geworfen von liebender Hand, die letzten Reste des theueren Freundes bedeckend: der gel. Br. Schwarz war unserem Blicke entschwunden, doch die Liebe, die uns mit ihm verband, wird über das Grab hinaus fortleben und sein theueres Andenken verknüpfen mit unserem Bruderherzen für alle Zeiten! Friede, ewiger Friede sei mit ihm! Raim. Mautner.

---

Ethische Gesellschaft, Wien. Schriftsteller Wilhelm Spohr, der bekannte, treffliche Übersetzer und Herausgeber der Werke Multatuli's, wird in der Versammlung vom 25. November d. J. über «Multatuli als freier Denker» sprechen und sein Thema durch Recitationen aus folgenden Werken des großen niederländischen Poeten, der auch unserem Bunde angehört hat, illustrieren: «Max Havelaar», «Liebesbriefe», «Millionenstudien», «Fürstenschule», «Abenteuer des kleinen Walther» und «Ideen». Der hochinteresante Vortrag beginnt präcise 7 Uhr abends und sind Eintrittskarten hiezu bei Br. Dr. Emil Frankl, Hof- und Gerichts-Advocaten in Wien, I., Fleischmarkt 1 täglich zwischen 4 und 6 Uhr nachmittags erhältlich u. zw. für Mitglieder der ethischen Gesellschaft unentgeltlich, für Nichtmitglieder um den Preis von 1 Krone.

## Ausland.

Genf. Bei den Vorbereitungen für die am 10. November stattgehabten Großrathswahlen, welche die Bürgerschaft erregt und aufgewühlt wie noch nie gefunden, that sich besonders William Vogt, der Sohn des berühmten Naturforschers Karl Vogt, hervor als Führer der sogenannten «Libertins». Vogt hat es besonders auf die Ultramontanen und auf die Freimaurer abgesehen, eine Vereinigung von Gegnern, die sich wohl noch nie gefunden haben mag. Er ist ausgesprochener Atheist und richtet seine Angriffe namentlich gegen die Hauptführer der Genfer Freimaurer, Favon und Pierre Moriaud und gegen die Logen überhaupt. Er hat für die nächsten Tage ein Werk von 400 Seiten «Die Gefahr des Freimaurerbundes» angekündigt. Er schlägt den Wählern vor, keinen Freimaurer in den Großen Rath zu wählen. In der letzten Zeit hat er den Versuch gemacht, die Untauglichkeit der Freimaurer für den Richterberuf zu beweisen und ihren Ausschluss vom Richteramte durchzusetzen, ist aber damit kläglich gescheitert. Wir werden übrigens auf diese jedenfalls originelle Anfeindung noch zurückkommen.

London. Die «Lat.» widmet dem am 30. October i. d. e. O. eingegangenen Br. Kupferschmidt einen warmen Nachruf, dem wir folgende biographische Daten entnehmen: Br. Kupferschmidt war am 27. August 1840 in Danzig geboren und wurde am 10. November 1875 in der deutschen Pilgrim-Loge Nr. 238 in London zum Frmr. aufgenommen und am 12. Januar und am 8. März 1876 zum Gesellen und Meister befördert. Von 1876—82 bekleidete er in der Instructionsloge seiner Loge das Amt des Sekretärs;

1883 wurde er zum Mstr. v. St. gewählt und 1885—88 diente er seiner Loge als Secretär und von da an als Schatzmstr. Dies beweist schon, welche reichen Dienste er dieser Loge geleistet hat. Daneben war der Verstorbene ein hervorragendes Mitglied der wissenschaftlichen Quatuor Coronati-Loge Nr. 2076 in London, deren Correspondenzzirkel er sich sofort nach der Gründung anschloss und die ihn 1888 aufgrund seiner Arbeit über die Beziehungen zwischen der Großloge von England und Schweden im 18. Jahrhundert (in deutscher Übersetzung in der «Bauhütte» 1889 S. 25 ff) zum Mitglied und 1897 zum Mstr. v. St. wählte. Nach dem Tode des Br. Wendt 1892 wurde Br. Kupferschmidt zum Hilfs-Gr.-Secretär der Gr.-L. von England für den deutschen Briefwechsel ernannt. Zwei deutsche Logen, «Zur Einigkeit in Danzig» und «Lessing zu den drei Ringen» in Greiz, zählten ihn zu ihrem Ehrenmitgliede, und dem Verein deutscher Frmr. hatte er sich als lebenslängliches Mitglied angeschlossen. Ein langwieriges Leiden, Sarkom am rechten Arm, zwang ihn zu wiederholten Operationen und am Ende vorigen Jahres zur Amputation des ganzen Armes und hat wohl auch seinen frühen Tod herbeigeführt.»

# Personalia.

— Br. Fritz Krastel hat, völlig genesen, seine künstlerische Wirksamkeit wieder aufgenommen. Sein erstes Auftreten als Wilhelm Tell (Sonntag, den 10. November) bewies, wie tief und innig die Wiener den trefflichen Meister des Burgtheaters ins Herz geschlossen haben; rauschende Grüße der Freude über die physische und künstlerische Vollgesundheit, welche die ausgezeichnete Leistung überzeugend ausströmte, umbrausten den Wiedergekehrten während des ganzen Abends. Der Kaiser zeichnete den Künstler durch Verleihung des Ordens der eisernen Krone aus.

— Bei der Besichtigung der Kunstgalerie in der Feuerwehr-Aussellung hat der Kaiser auch dem Gemälde des Br. Georg Teibler «Dachbrand» lebhafte Aufmerksamkeit geschenkt und dem Künstler seine Anerkennung zum Ausdrucke gebracht.

Br, Hermann Goldschmidt, der Begründer des ersten Wiener Zeitungsbureau, hat am 10. d. M. seinen 60. Geburtstag begangen. Die Presse würdigte ihn bei diesem Anlass als einen Specialisten des internationalen Zeitungsverkehrs, als erfahrenen Kenner der subtilsten Verschiedenheiten des Zeitungspublikums und ausgezeichneten Organisator der Beziehungen desselben zu den Journalen. Da dieses Fest auch in Br.kreisen herzlich gefeiert wurde, dürfen wir auf Interesse zählen, wenn wir einem der Festartikel, welche die Sympathien illustrierten, die sich Br. Goldschmidt als Mensch wie als Kaufmann zu erringen verstanden hat, die folgenden Sätze entnehmen: «Aus Prag gekommen, wo er selbst mit Geist und Geschick die Journalistenfeder geführt hatte, fasste er vor einem Vierteljahrhundert beiläufig den Plan eines Wiener Centralverschleißes, nicht bloß für die hiesigen und überhaupt die einheimischen, sondern auch für die fremdländischen Journale der verschiedenen Länder und Sprachen — im weitesten und umfassendsten Sinne international und polyglott. Welches Talent, welcher Fleiß, welche minutiöse und scharfschauende Umsicht und Mühe darauf verwendet werden mussten und worden sind, das Project bis zu seiner heutigen, ganz merkwürdigen Ausgestaltung zu fördern, kann von jedem leicht ermessen werden, der Gelegenheit hat und sie sich nimmt, ein Stündchen als Beobachter in dem Rendezvouslocale aller Zeitungen in der Wollzeile zu verbringen, und das verwirrend bunte Ab und Zu, das hundertfältige Wechselspiel der Erscheinungen zu sehen. Wer alles da einander die Thürklinke in die Hand gibt, Künstler und Politiker, manche Excellenz im Amt darunter, Gelehrte und Geschäftsleute, der Mann im Arbeiterkittel und dem abgeschlissenen Rocke dazwischen, der nach einem Dienstvermittlungsblatte frägt. Denn es gibt kein publizistisches Organ für die minimsten materiellen, wie keines für die höchsten geistigen Interessen, in welcher Sprache, aus welchem Welttheile immer, das hier nicht auf Verlangen beschafft und zur Stelle gebracht werden könnte. So ist dieser Laden in der Wollzeile gewissermaßen eine Centralstelle des Weltverkehrs, insoferne derselbe die Formen des Zeitungswesens annimmt. Und die bewegende und richtunggebende Centralkraft dieser Centralstelle ist heute noch immer der in seiner Art wirklich eine zeitungsgeschichtliche Specialität bildende Mann, der die Grundsteine dazu gelegt hat. Dabei ein Mann von wahrhaft humanistischer Geistesrichtung, von den exquisitesten Lebensformen und der edelsten, warmfühlendsten Menschlichkeit, den Mitmenschen im Leben draußen, wie den Seinen im eigenen, schönen Familienkreise gegenüber».

— Br. Augus[illegible]user («Lessing»), der es, wie wir bereits mitgetheilt haben, unternommen hat, ein eigenes Symphonieorchester zu gründen und mit demselben classische Concerte zu veranstalten, trat am 9. November zum ersten Male vor das Publikum. Wir müssen es naturgemäß fachmännischen Federn überlassen, ein künstlerisches Urtheil über das Concert zu fällen, doch können wir die Thatsache feststellen, dass sowohl die sorgfältige Zusammenstellung des Programms, wie auch die Ausführung desselben den einmüthigen Beifall des Publikums fanden.

# Zeitschriftenschau.

**Alpina.** Im französischen Theile begegnen oder einem interessanten Berichte über den, im September zu Glasgow abgehaltenen X. Weltfriedens-Congress (Nr. 19), der sicherlich mit seinen Zielen und Verhandlungen die wärmsten Sympathien unserer Kreise hätte anziehen sollen; in Nr. 20 erhalten unsere Widersacher eine knappe, aber energische Abfertigung und wird die Stellung der Schweizer Freimaurer zum südafrikanischen Bruderkriege gekennzeichnet. — Eine glänzende, ebenso geistvolle als gründliche Studie des Redacteurs Br. Pfarrer H. Keller: «Was ist Kultur?» zieht sich durch den deutschen Theil von Nr. 19 und 20, ohne noch abzuschließen. In der letztgenannten Nummer ist auch dem abgelaufenen Jahrgange des «Zirkel» eine sehr warme Besprechung gewidmet.

**Am Reissbrette.** Die October-Nummer (10) enthält eine vortreffliche Lehrzeichnung des Mstr. v. St. der Loge Sundia zur Wahrheit in Stralsund, Br. R. Pütter «Zur Gesellenloge»; man erhält da tiefe und interessante Aufklärungen über die hohe Bedeutung des in zahlreichen Bauhütten unbegreiflicherweise so vernachlässigten zweiten Grades. Die gründliche Quellenarbeit «Zur Rettung Darmotts und der Alten Maurer? von Br. W. Begemann-Charlottenburg zieht sich fort.

**Die Bauhütte.** Br. Heinrich Vetter-Thomas, Redner der Loge «Carl zum aufgehenden Licht» in Frankfurt a. M., in der ein besonders regsames und frisches geistiges Leben zu herrschen scheint; hat zum Wiederbeginn der Logen-Arbeiten am 6. October d. J. in einem feinsinnigen und gemüthvollen Vortrage «Das Evangelium der Maurerei» verkündet, dem wir freudig in Nr. 41 der «Bauhütte» begegnen; der Vortrag ist dem Mstr. v. St. der genannten Loge: Br. Friedrich Schmidt gewidmet. In derselben Nummer gelangt Br. Hugo Gerlach's freie und frische Johannisfest-Zeichnung «Auch ein Urtheil über Freimaurerei» zum Abschluss. — In Nr. 44 protestiert im Namen und Auftrag der Loge «Zu den zwei Säulen am Stein» in Würzburg der Mstr. v. St. Br. Zierler gegen die antisemitische Hetze in Findel's «Signalen für die deutsche Maurerwelt«. Im selben Blatte ist ein Auszug des v. Stuhlmstr. der Loge «Zu den drei Sternen» in Rostock, Br. L. Müffelmann erstatteten Jahresberichtes enthalten, der die Seele erhebt und das Herz erquickt. — Nr. 45 reproduziert an der Spitze Br. Moritz Gelléri's Betrachtungen über den Bruch in der deutschen Freimaurerei. Die umfangreiche Studie des Br. L. v. Aigner-Abrafi «Johnson, ein Hochstapler des 18. Jahrhunderts» zieht sich durch alle vorliegenden Nummern.

**Bausteine.** Die zur Jahrhundertfeier der Einführung des Schroeder'schen Rituals in der großen Loge von Hamburg gehaltene Festrede des Großredners Br. Pastor Klapp «Die maurerischen Einheitsbestrebungen und die Humanitätsidee» leitet das Septemberheft ein, in dem sich u. A. noch eine Darstellung des Schroeder'schen Rituals findet, ferner der vom Provincial-Großschriftführer Br. Hugo Lissauer erstattete Jahresbericht der Provincial-Großloge von Hamburg im Or. Berlin und die anlässlich der Centenarfeier des Schroeder'schen Rituals der Großen Loge von Hamburg gewidmete Adresse ihrer Berliner Provincial-Großloge. — Ein ebenso inniger, als schwungvoller Nachruf für die Kaiserin Friedrich, aus der Feder des Br. Lissauer, steht schwarz umrandet an der Spitze des Octoberheftes. Über «Logendisciplin» spricht Br. Alexander-Katz sehr kluge Worte; ein Vermächtnis des Br. Albert Gerstenberg, den die Loge «Hammonia zur Treue» betrauert, die Zeichnung «Schönheit ziere ihn!» macht die Größe des Verlustes klar, den der Tod dieses Br. für seine Hütte wie für den Bund bedeutet. In der

von dem greisen Br. H. Settegast geleiteten «Sammelstelle [redacted] Baustoffe» begegnet man immer gediegenen Aphorismen.

**Bayreuther Bundesblatt.** In Nr. 5, die mit charakteristischer Ironie der sophocleische Vers: «Nicht mitzuhassen, mitzulieben bin ich da» einleitet, folgt der «Antwort des Ehrwst. Nat.-Gr. M. Br. Gerhardt auf den Vermittelungs-Vorschlag der Leipziger Großm.-Versammlung» ein schneidiger, die heutige Lage des deutschen Großlogenbundes wie mit Röntgenstrahlen durchleuchtender Artikel «Der Vertragsbruch» von Br. Aug. v. Reinhardt, dem Gr.-M. der Sonnen-Großloge. Der Protest gegen Findel's »Signale« (s. oben »Bauhütte«) und Br. Gelléri's kräftiges Wort zum «Bruch in der deutschen Freimaurerei» finden sich auch da. Unter den Berichten aus den Logen ist der über die schöne Eröffnungsarb. der Loge «Carl zur Eintracht» in Mannheim (23. October) besonders lesenswert. Br. v. Reinhardt's «Apophthegmen» gehören zu den Kleinodien frmr. Poesie. Sehr interessant ist die «Ausführliche Beschreibung des St. Joh.-Festes 1753 der Freymaurerloge «Zur Sonne» in Bayreuth». — In der «Literarischen Umschau erfreut uns eine besonders liebevolle Würdigung und Empfehlung unserer Zeitschrift.

**Berliner Herold.** Eine gleichermaßen von Poesie und Philosophie durchwehte Herbstbetrachtung «Wenn die Blätter fallen» aus der Feder des Herausgebers, Br. C. Pistorius wertet die Nr. 38 (v. 3. Nov.), in der man auch mit Interesse den detaillierten Bericht über die Grundsteinlegung zu dem Logenhause der zum Eklekt. Frmr.-Bunde gehörigen Berliner Loge «Friedrich zur Gerechtigkeit» lesen mag. Die herzlich collegiale Art, in der unser «Zirkel» Besprechung findet, hat uns sehr angenehm berührt. — Nr. 39 (10. Nov.) enthält einen, unter dem Titel «Die Religion Darwins» die jüngste Religionsgemeinschaft, die »Theïstische Kirche« behandelnden prächtigen Aufsatz von Konrad Sagitta, den wir auch unseren Lesern bieten werden.

**Braunschweiger Logen-Correspondenz.** Wenn wir den frmr.-politischen Standpunkt des Leiters dieser Zeitschrift auch nicht theilen können, so schafft uns doch Br. Friedr. Holtschmidt's Geist immer Genuss, und so lesen wir denn auch die «Herbstgedanken», die er in Nr. 5 (1. Nov.) an die Lage in der deutschen Frmrei knüpft, mit einem gewissen Vergnügen, das freilich aus den Äußerlichkeiten der Plauderei erblüht, nicht aus deren Inhalt. Für «eine einträchtige Vereinigung der Menschen aller Nationen, aller Religionen, aller Farben auf dem Erdenrund in Liebe» tritt Br. H. v. Cappeln ein in seiner gehaltvollen Betrachtung «Unsere k. K. ein Licht auf unserm Lebenswege.»

**Bundesblatt.** In Heft 18 (15. Oct.) findet sich aus der Feder eines Theilnehmers die hochinteressante Schilderung einer im deutsch-französischen Kriege abgehaltenen Feld-Loge. — Heft 19 (v. 1. Nov.) bietet nebst den, in diesen kampfdurchtobten Zeiten auch immer interessanten amtlichen Mittheilungen im nichtamtlichen Theil einen, von dem uns nicht sympathischen Standpunkte aus gesprochenen Kraftspruch zur Lage, betitelt »Cadavergehorsam oder sittliche Freiheit?» von Br. Sierke, der das revolutionäre Vorgehen der Braunschweigischen Loge «Carl zur gekrönten Säule« gegen ihre Großbehörde, die Groß-Loge von Hamburg vertheidigt, beschönigt und die anderen Hamburger Tochterlogen förmlich aufruft, sich wider die Mutter aufzulehnen. Und das geschieht im Brustton der Überzeugung, mit dem bewegten Pathos des Rechtsbewusstseins, im Geiste des Evangeliums der Liebe!!! — Der «Bericht über das 127. Stiftungsfest der Loge »Zu den drei Seraphim» am 20. October 1901» enthält eine Reihe eindrucksmächtiger Reden.

**Freimaurer Zeitung.** «Wie steht's um den Fortschritt?» frägt Br. L. Fensch-Forst in L. in Nr. 42 und gibt in seiner tiefschauernden Art eine pessimistische, aber die Frmr. zur Arbeit anfeuernde Antwort. — Br. Hermann Pilz gibt in Nr. 44 eine sinnvolle Deutung: warum die Schönheit als eine Säule der Frmrei erkannt wurde. In demselben Blatte wird dem 31. Jahrgang des «Zirkel» ein sehr herzliches Nachwort gewidmet. — Eine groß angelegte historische Freske frmr. Charakters ist die in der ersten Arbeitsloge im 20. Jahrhundert, am 14. Februar 1901 von Br. Oskar Henke, Redner den Loge «Friedrich Wilhelm zur Eintracht» in Bremen gehaltenen Rede «Vor hundert Jahren», deren Publication in Nr. 45 (v. 9. Nov.) ihren Anfang nimmt.

**Hamburger Logenblatt.** Im Wochenblatte liest man mit Nutzen und Genuss der beim Stiftungsfest der Loge «Wilhelm zu den 3 Säulen» in Wolfenbüttel vom Redner Br. Müggе gehaltenen, gediegenen Festvortrag «Unser Zweck und Ziel». Viel Interes-

sanntes und Auf[illegible]ndes bietet der Artikel «Die Regelung der sogenannten Settegast Frage», eine Erläuterung, welche in der Sitzung vom 1. September in Leipzig als Vorlage für die Großmeister-Conferenz gedient hat. — In warmem Tone wird in demselben Blatte den deutschen Frmrn. der «Zirkel» empfohlen.

**Latomia.** Diese gehaltvolle Zeitschrift ist nicht nur das reichste frmr. Nachrichtenblatt, sie bietet in jeder Nummer mannigfache anregsame Aufsätze literarischen Charakters. In diese Reihe gehört in Nr. 23 (v. 9. Nov.) der Vortrag des Br. Klüsener, Mstr. v. St. der Loge «Zur Säule an den Vogesen» in Mühlhausen i. Els. «Der brüderliche Ton in der Loge», mit dem nach den Ferien die Arbeiten würdig eingeleitet wurden. Br. Paul Fischer's aufschlussreicher, fleissiger «Versuch einer Bibliographie der französischen frmr. Literatur 1870—1900» gelangt zum Abschluss. — Die in derselben Nummer dem «Zirkel» gespendete Anerkennung erfüllt uns mit Stolz.

**Mecklenburgisches Logenblatt.** In Nr. 5 (v. 2. Nov.) gibt Br. A. L. Nordström aus Wexiö in Schweden eine tiefsinnige und doch in ihrer Selbstverständlichkeit einleuchtende Deutung des sogenannten «musivischen Bodens». Auch die gedankenreiche «Begrüßungsansprache nach den Logenferien» von Br. Mirtsch-Tilsit gibt dem Leser Vieles mit ins frmr. und profane Leben..

**Signale für die deutsche Maurerwelt.** Die Zeitschrift Br. Findel's sinkt immer mehr zum antisemitischen Hetzblatte herab. In einer Polemik gegen den, in Nr. 35 des «Zirkel» zum Ausdrucke gelangten Artikel des Br. Hugo Lissauer «Zwei Weltanschauungen?» schlägt der Herausgeber in der November-Nummer einen Ton an, der an die rüdesten Wirtshausreden der antisemitischen Matadoren anklingt.

**Wöchentlicher Anzeiger** der Arbeiten in den Freimaurer-Logen von Berlin und Umgebung. Nr. 36 (v. 7. Nov.) trägt an der Spitze ein, allen Bauhütten zu empfehlendes Lied «Zur Trauerloge», das Br. Marnette nach Fr. Abt's Composition, Op. 588 ins Mrsche übertragen hat.

# Freie Tribüne

## Unmaßgebliche Vorschläge.

Wenn wir das von unserer Symbol.-Gr.-Loge jüngst erlassene Rundschreiben durchgehen, können auch wir, in Österreich lebenden Brr., uns mit dessen Gesammtinhalt einverstanden erklären. Wir aber können leider als Gesammtheit so manche der gegebenen Anregungen nicht verwirklichen, da uns hierzulande als Frmr. die Hände im öffentlichen Leben gebunden sind. Wie, um ein paar Beispiele herauszugreifen, sollen wir die aufgestachelten Leidenschaften besänftigen, wie der Auswanderung Einhalt gebieten? Wir müssten dies den einzelnen Brr., sei es in ihren öffentlichen Stellungen, sei es in ihrem privaten Wirkungskreise überlassen. Wir sehen ja in unserem eigenen Lager, wie schwer, ja unmöglich es ist, Vorurtheile zu bannen, ob wir nun trüben Auges den Br.-Zwist in Deutschland oder den in England, Frankreich oder Amerika verfolgen. Wir sehen, wie bei uns nicht die schlechtesten Brr. unsere Logen verlassen, weil die Zugehörigkeit zum Bunde ihre profane Stellung erschüttern, ihre und ihrer Familie Existenz untergraben könnte. Wir sehen, dass vernünftige Vorschläge und Anregungen — ich nenne nur den von der Loge «Pionier» beantragten Latomiafond, welcher zur Unterstützung jener Brr. dienen sollte, die durch ihre Bekennung zum Bunde zeitweilig erwerbslos würden — durch eine kurze Bemerkung, durch eine Handbewegung begraben werden. Wir sehen in den einzelnen Logen zumeist separatistische Ziele verfolgen, wir sehen aber leider sehr oft nicht die Begeisterung, die unserer Sache würdig wäre; wir sehen nicht den br. Zusammenhalt, der die Logen stark macht. Wenn wir uns nun die Frege vorlegen, wie beseitigen wir die Mängel in unseren Schaaren, bevor wir an die Verbesserung der Übelstände im profanen Leben schreiten, so müssen wir in erster Linie der Weisung, nur wirklich würdige Männer in den Bund aufzunehmen, voll und ganz zustimmen. Wir

dürfen uns weder dem Bürgen zu lieb, dessen Name ja zumeist ein öffentliches Geheimniss ist, — noch durch die falsche Ansicht, die Nichtaufnahme bedeute: Der Suchende sei kein anständiger Mensch», verleiten lassen, hell zu ballotieren. Auch bei den Beförderungen und Erhebungen soll uns bloß die geistige Bedeutung der Brr. bestimmen, da diese das Haupterforderniss für ein gedeihliches Wirken im Bunde ist, gerade so, wie wir deren Herzens- und Gemüthseignung in Betracht ziehen müssen. Ein geistig noch so Hochstehender, der für das Logenleben kein Interesse hat, dessen Anwesenheit in der Loge zu den Seltenheiten gehört, ist wohl eine Zierde an der Säule, aber keine Stütze des Baus.

Ich fühle mich weder berufen, noch bin ich dazu ermächtigt, für den Latomiafond eine Lanze einzulegen. Wenn derselbe aber keinen anderen Zweck hätte, als die beliebte Leisetreterei etwas abzuschwächen, wenn sonst nichts damit erzielt würde, als ab und zu ein frank und freies Bekennen der Angehörigkeit zum Bunde, so wäre das Zustandekommen desselben schon erstrebenswert. Heute, wo der politische Horizont von allen Seiten umzogen ist und sich schwarzes Gewölk auf schwarzes Gewölk häuft, ist für zaghaftere Naturen die Aussicht auf eine derartige Stütze gewiss nicht bedeutungslos. Der eine Einwand, es finden sich unter den reichen Brr. immer welche, die, wenn es sich um einen bedeutenden Br. handelt, gerne Opfer bringen, um denselben dem Bund zu erhalten, ist leider nicht richtig, sowie der andere, dass manche Brr. den Fond für egoistische Zwecke ausnützen könnten, unstichhältig ist. Hervorragenden Brrn. mag es nicht gerade sehr angenehm sein, zu wissen, es muss erst gesammelt werden, damit etwas für sie geschehe, und andere Brr., die man im Verdacht hat, dass selbstsichtige Motive sie bestimmen, sich als Frmr. zu gerieren, würden einfach abgewiesen.

So wünschenswert nun das Zustandekommen des Latomiafondes wäre, ebenso erstrebenswert wäre die Schaffung eines Allgemeinen Bruderladenfonds. Was verschlüge es, wenn die einzelnen Briadenfonds vereinigt würden? Da jedoch aller Wahrscheinlichkeit nach eine Cumulierung sämmtlicher Bruderladen an dem Widerstande der einzelnen Logen scheitern würde, so könnte ein solcher Allgemeiner Bruderladenfond leicht neu gegründet werden, und zwar:

1. Durch freiwillige Überlassung der im ersten Jahre nicht verausgabten Zinsen der einzelnen Br.-Laden.

2. Durch Einhebung einer geringen Nebengebühr bei der Aufnahme eines jeden neuen Brs.

3. Durch einen jährlichen Beitrag jedes einzelnen Brs. und

4. Aus freiwilligen Spenden oder Legaten.

Die Verwaltung bestünde aus Delegierten jeder Loge; der Petent könnte, nach vorheriger Privatrücksprache mit seinem Mstr. v. St., über dessen Empfehlung direct mit dem Comité verkehren, wodurch ihm das drückende Bewusstsein erspart bliebe, dass jeder einzelne der Brr. seiner Loge seine Nothlage kennt; selbst ein abschlägiger Bescheid wäre dann nicht von der deprimierenden Wirkung, wie unter den obwaltenden Umständen. Unerquickliche Debatten, wie sie vielfach in solchen Fällen vorkommen, ohne der Sache oder sogar der Person zu nützen, wären absolut ausgeschlossen. Der Wirkungskreis der eigenen Br.-Lade bliebe dann auf die Unterstützung der hinterbliebenen Witwen und Waisen von Brrn. auf die Sorge für verarmte Kranke oder erwerbsunfähige Brr. beschränkt etc. Jeder Br., hätte dann auch das Bewusstsein, dass das ihm bei der Aufnahme gegebene Versprechen, ihn zu lieben und wenn es Noth thut, zu unterstützen, keine leere Form, sondern dass die Menschen, die er Brr. nennt, fürs Leben zu ihm gehören, wie er zu ihnen.

Paul Kramer.

---

Redactionsschluss für Nr. 6: Mittwoch, den 20. November.

Herausgeber und verantwortlicher Redacteur: H. Glücksmann. — Eigenthümer Nichtpolit. Verein „Humanitas"
Druck von Aug. Denk, Wien, VII., Seidengasse 33—35.

# DER ZIRKEL

Erscheint in der Arbeitszeit wöchentlich, in den Ferien monatl.

**Abonnement sammt Zusendung:**

Für Österr.-Ung. 12 K.
„ Deutschland 12 M.
„ Ausland . 16 Fr.

Commissions-Debit für den Buchhandel:
J. Eisenstein & Co., Wien,
IX/1, Währingerstr. 2/4.

*Redactionelle Zuschriften an:*
HEINRICH GLÜCKSMANN, Wien, IX/1, Grünethorgasse 12.
**Administr. Zuschriften an den Eigenthümer: Nichtpolit. Verein „Humanitas", Wien, I., Dorotheergasse 12, II. — Telephon Nr. 1983.**

32. Jahrgang — Wien, 24. November 1901. — No. 6.

*Inhalt:* *Porträt des Gr.-Mstr. der Symb. Großloge v. Ungarn.* — *Motto, von Georg v. Joannovics.* — Unser Großmeister, von Heinr. Glücksmann. — Zwei Reden zur Union, von Georg v. Joannovics. — Richter und Freimaurer, von Dr. Siegfr. Norb. Rumpler. — Aufklärungen über Theosophie, von Dr. S. — Feuilleton: Die Religion Darwins, von Conrad Sagitta. — Rundschau: (Inland, Ausland). — Personalia. — Nachtrag.

Nachdruck nur mit Quellenangabe gestattet.

Tragt, meine Brr., hinaus das Wort der Güte, auf dass bei dessen Klang im Busen der Verirrten die Saiten der wahren Liebe ertönen! Tragt hinaus das Licht! Bei seinem Glanze wird das Gefühl des Hasses verächtlich erscheinen all jenen, welche die Leidenschaft noch nicht blind gemacht. Wenn wir in dieser Richtung arbeiten, wird unsere Arbeit heilbringend sein.

*Georg Joannovics*

# Unser Großmeister.

## Zu seinem achtzigsten Geburtstage.

Die erste Bundesrathssitzung im zwanzigsten Jahrhundert leitete der vorsitzende Großmeister Br. Georg v. Joannovics mit dem Ausdruck des Wunsches ein, dass der Thätigkeit der Freimaurerei im neuen Jahrhundert größerer Erfolg beschieden sei als bisher und dass die Freimaurer auch fernerhin mit voller Seelenhingebung ihre Pflicht thun mögen. — Mit voller Seelenhingebung die Pflicht thun! Knapper und zugleich treffender ist das mr. Charakterbild des Mannes nicht zu fassen, der seit Jahrzehnten zu den führenden Geistern der frmr. Welt gehört und der sich noch im hohen Alter herbeigelassen hat, den Marschallstab der ungarischen Frmrei, den er schon einmal kraftvoll und erfolgreich getragen, wieder aufzunehmen, ihr zum Heile, sich zum Ruhme... Mit voller Seelenhingebung thut er noch im hohen Greisenalter treu und eifrig seinen Priesterdienst am Altare der Menschenliebe, mit voller Hingebung erfüllt er die übernommenen Pflichten, leitet er das Wirken der Großloge und macht in segensvoller Weise in der Lösung aller bedeutsamen Fragen den Einfluss seines weisen Geistes und seines milden Herzens geltend. Als er nach Br. Emerich v. Iványi's Heimgang durch die am 28. März 1897 stattgefundene Großversammlung an die Spitze der ungarischen Frmrei gestellt wurde, folgte der 75jährige dem Rufe mit folgenden Worten: «... Ich zögere nicht, es auszusprechen, dass ich nach dreißigjähriger Arbeit mich nach Ruhe gesehnt habe. Da Ihr jedoch meiner Dienste zu bedürfen glaubt, halte ich es für meine Pflicht, das Amt zu übernehmen, mit dem mich Euer ungetheiltes Vertrauen bekleidet hat...» Seither ist fast ein Lustrum dahingegangen. Br. Joannovics hat ausgeharrt auf dem schweren Posten, besonders schwer in unseren Tagen des heißen Kampfes zwischen dem Fortschrittsdrange und der rückwärts gekehrten Sehnsucht, zwischen den Geisterheeren des Lichtes und der Finsternis, den Soldaten der Volksaufklärung und den Söldnern und Agenten der Volksverdummung, in diesen Tagen, da die Mission der Frmrei eine doppelt erhabene, doppelt geheiligte, aber dreifach gehasste, verleumdete und ver-

# Die Religion Darwins.

Von Charles R. Darwin weiß heute wohl jedes Schulkind, dass er einer der ausgezeichnetsten Naturforscher aller Zeiten gewesen. Dass dieser kühne und tausendfach verketzerte Theoretiker aber eine Kirche gegründet hat, das dürfte selbst begeisterten Anhängern seiner naturwissenschaftlichen Lehren unbekannt sein. Ja, Charles R. Darwin, dessen Theorien die Materialisten heranziehen, um daraus Beweisstücke gegen die Existenz eines göttlichen Wesens zu schmieden, dessen Bestrebungen von den Theologen als gotteslästerlich verdammt worden sind, dieser selbe Darwin ist Mitbegründer der Religionsgemeinschaft, die sich unter dem Namen «Teïstische Kirche» jetzt, zwei Jahrzehnte nach seinem Tode, kräftig auszubreiten beginnt.

Darwin war — entgegen der landläufigen Annahme, die ihn zum Atheisten stempelt — ein durchaus religiöser Mensch. Seine Lehre ist denn auch in keiner Weise religionswidrig, was sogar protestantische Theologen strengerer Richtung bereits mehrfach hervorgehoben haben. Darwins System widerspricht, obgleich es anscheinend alle biologischen Vorgänge ausschließlich auf mechanisch wirkende Ursachen zurückgeführt, auch keineswegs einer geläuterten teleologischen Weltanschauung, und der große Forscher selbst hat durch seine Theorie vom causalen Mechanismus nicht entfernt die Wirkungen einer höchsten Intelligenz bestreiten oder verneinen wollen. Der causale Mechanismus und die langsame Evolution waren für ihn nichts anderes als die Wege und Mittel, deren sich das Wesen aller Wesen zur Erreichung seiner Zwecke bedient, und sie schließen Gott ebenso wenig aus, wie etwa die Entdeckung des Geheimnisses einer Kunstfertigkeit zur Leugnung der Existenz des Künstlers berechtigt. Durch Darwin wird das göttliche Wesen nicht verneint, sondern im Gegentheil auf einer weit höheren Stufe stehend erkannt, als ihm z. B. die ortho-

folgte ist. Diese Mission hat Br. Joannovics in seiner erwähnten Amtsantrittsrede folgendermaßen umschrieben: «Unter unseren Aufgaben hebe ich insbesondere die sorgfältige Pflege des Liebes- und Friedenswerkes zwischen den Nationalitäten und Confessionen unseres Vaterlandes hervor. Unsere Thätigkeit auf diesem Gebiete im Schoße des Bundes hat bereits ein Resultat. Mit Freuden sehen wir sowohl hier im Centrum, wie an anderen Punkten Brüder nichtungarischer Zunge, die die Bande der Sympathie und Liebe an uns knüpfen. Ich werde bemüht sein, diese schöne und edle Arbeit mit erhöhtem Eifer fortzusetzen und ihr zum Siege zu verhelfen. Unsere zweite Aufgabe ist es, die Errungenschaften des Liberalismus dort, wo es hieran fehlt, zum Verständnis und zur Anerkennung zu bringen. Wir müssen den Boden zu weiterem Fortschritt vorbereiten, damit die Finsternis verschwinde, in der viele die Wahrheit nicht sehen, so dass Menschen ihren Nebenmenschen, erfüllt von Feindseligkeit, gegenüber stehen. Es möge das Licht erscheinen, damit in seinem, Herz und Seele belebenden Scheine die verbannte Eintracht zurückkehren könne! Mitten in der Verderbtheit der Gesellschaft stehen wir Frmr. wie eine Oase in der Wüste. Wir wirken hier in conservativer Richtung; wir bemühen uns, den Begriff der reinen Sitten im Volke zu erhalten und dort, wo er ausgestorben ist, zu neuem Leben zu erwecken und so die uralten Tugenden der Nation zu revindicieren. Hiefür gibt es eine Vorbedingung: nämlich dass wir selbst in fleckenloser Reinheit glänzen. Wer die Besserung Anderer sich zum Ziele setzt, muss selbst besser sein als derjenige, den er bessern will. Wir müssen daher all' diejenigen von dem Bunde fernhalten, deren Ziele nicht selbstlos sind oder die etwa die Rehabilitierung ihres zweifelhaften Charakters, ihres geschädigten Rufes in der Freimaurerei suchen. . . .»

In den großen Linien dieses echt frmr. Programmes bewegen sich denn auch, seit Br. Joannovics unsere Großbehörde leitet, ihre Enunciationen und ihre Werke, in Linien, die der Auffassung so voll entsprechen, welche wir, Mitglieder der Grenzlogen, von den Zwecken und Zielen des Bundes und den Pflichten seiner Angehörigen hegen, dass wir freudig den achtzigsten Geburtstag unseres Führers mit den ungarischen Brrn. begehen und ihm nicht minder innige Wünsche zuflattern lassen als diese ihm künden werden. In jüngster Zeit hat das Schicksal

---

doxen Schöpfungsbegriffe anweisen, denn in der That unterscheidet sich der Gott der Evolutionstheorie von dem Gotte der mechanischen Schöpfung der mittelalterlichen Theologie nicht weniger, als dieser etwa von dem Idol eines Heiden, und die fabricationsweise Schöpfung steht, wie schon Herbert Spencer richtig bemerkt, entschieden niedriger als die evolutionsweise.

In religiöser Beziehung hat sich Darwin nicht gänzlich aus sich selbst entwickelt. Die Anschauungen der heutigen theistischen Kirche waren vielmehr schon von dem Amerikaner Theodor Parker, dem Engländer Francis Newman und dessen Landsmännin Francis Power Cobb in Wort und Schrift theilweise verkündet worden. Den Hauptanlass zur Bethätigung seiner religiösen Überzeugung gab aber Darwin der in England sehr berühmt gewordene Fall Voysey.

Charles Voysey, Vicar der englischen Staatskirche, in dem Orte Healaugh ansässig, trat im Jahre 1869, frei seiner Überzeugung folgend, gegen das kirchliche Dogma auf und predigte die Verehrung eines alleinigen und einigen Gottes, mit welchem sich in Beziehung zu setzen, jeder Seele ohne Beihilfe einer Mittelsperson möglich sei. Die Folge davon war, dass Voysey vor ein geistliches Disciplinargericht gestellt und aus dem Amte entlassen wurde. Eine Anzahl hervorragender Männer, besonders Darwin und der Bischof Hinds, nahmen sich des Gemaßregelten an und bekannten sich öffentlich als Anhänger seiner Lehren. Sie schufen im Jahre 1871 den sogenannten Voysey-Establishment-Fund, aus dessen Mitteln die Kosten einer umfassenden Propaganda für die theistischen Anschauungen, sowie der Begründung einer eigenen Gemeinde bestritten werden sollten. Es wurden regelmäßige Versammlungen abgehalten, und die anfangs kleine Schaar von Reformern nahm außerordentlich schnell zu, indem sich ihr zahlreiche bedeutende Männer der Wissenschaft und nicht minder Privatpersonen aller Stände anschlossen. Im Jahre 1880 nahm die junge Gemeinde den Namen «Theistische Kirche» an. Inzwischen hatten Dar-

die treue Lebensgenossin von der Seite des Greises gerissen, die Frau, die seines Daseins lachende Sonne war. Aber dieses Sein ist doch nicht verfinstert, so lange er auch der Frmrei vermählt ist und ihr in zärtlicher Liebe die Treue wahrt. Wie herzlich ihre Gegenliebe ist, das wird ihm seine Geburtstagsfeier beweisen. Sie weiß ihm Dank dafür, dass er «mit voller Seelenhingebung seine Pflicht thut» und so vorbildlich wirkt auf ganze Generationen, ein Wohlthäter, ein Erzieher, ein Heilbringer für einen großen Theil der Menschheit. Möchte er uns doch noch lange erhalten bleiben! Heinr. Glücksmann.

In der Februar-Nummer des Jahrganges 1885 des «Hajnal», des amtlichen Organs des ehemaligen Groß-Orients von Ungarn, finden wir die folgende biographische Skizze des Jubilars, die wir an mehreren Stellen ergänzt und erweitert hier anführen:

Die Freimaurerei verfolgt zwei Richtungen: einerseits trachtet sie auf die profane Welt, auf die Menschheit einzuwirken, deren Wohlfahrt sie sich zum Ziele gesteckt; andererseits — was nicht minder wichtig — will sie auf Herz und Charakter des Menschen, des Br. einen bildenden, veredelnden Einfluss ausüben. Der würdigste Vertreter, ja sozusagen das Ideal letzterer Richtung ist Br. Joannovics, der vermöge seiner persönlichen Liebenswürdigkeit, seiner sympathischen und gewinnenden Erscheinung berufen war, die Angelegenheiten des schottischen Bundes in Ungarn zu leiten, als dieser infolge von Uneinigkeit und Missgriffen in eine kritische Lage gerathen war. Er entsprach seiner Aufgabe mit bestem Erfolg; stets gab er mit sicherer Hand dem Bund die richtige Direction und steuerte sein Boot so, dass es einlief in den Hafen, wo es dem Schiffe der ungarischen Johannis-Frmrei begegnen musste.

Br Joannovics kann sowohl in seinem profanen wie im frmr. Leben auf eine reiche Vergangenheit zurückblicken. Zu Temesvár am 24. November 1821 geboren, studierte er in seiner Vaterstadt, Szegedin, Pressburg und Pest. Nach Erwerbung des Advocaten-Diploms betrat er die öffentliche Laufbahn und erlangte

---

win, Hinds, Voysey und andere ihre Kräfte auch mit Eifer für die Schaffung eines eigenen Gotteshauses eingesetzt. Darwin sollte die Verwirklichung seiner Wünsche in dieser Hinsicht nicht mehr erleben. Er starb bekanntlich im Jahre 1882, während der erste Gottesdienst in der theistischen Pfarrkirche zu London, Swallow Street, Piccadilly, erst am 5. April 1885 stattfinden konnte.

Männer wie Darwin und Voysey konnten natürlich nicht in den Fehler verfallen, für die von ihnen gestiftete Religionsgemeinschaft ein starres, unbeugsames Credo aufzustellen. Wohl aber verfassten sie acht Leitsätze, in welchen sie die Hauptanschauungen der theistischen Kirche niederlegten. Diese betreffen:

1. Das Recht und die Pflicht jedes Menschen, in religiösen Dingen für sich selbst zu denken.
2. Die absolute Einheit Gottes.
3. Die ausschließlich menschliche Wesenheit Jesu von Nazareth.
4. Das Verhältnis Gottes als eines Allvaters für die gesammte Menschheit, ohne Unterschied von Rasse, Bekenntnis oder Sittenlehre.
5. Die Hoffnung auf ein Fortleben der Seele nach dem Tode des Körpers.
6. Die Pflicht der Nächstenliebe.
7. Die Souveränität der Vernunft.
8. Den fortschrittlichen Charakter unserer Kenntnis des göttlichen Wesens. —

Die theistische Kirche erstreckt ihren Einfluss heute über ganz England und die Colonien, und ihre Lehren beginnen auch auf dem Continente Fuß zu fassen. In der neuesten Zeit nähern sich mehrfach unitarische Gemeinden, deren England, Ungarn, Nordamerika und einige andere Länder eine große Anzahl aufzuweisen haben, dem theistischen Standpunkte. In Deutschland wird dieser nur durch vereinzelte freie Gemeinden (die große

schon in jungen Jahren eine solche Popularität, dass er an dem denkwürdigen Landtag 1847/48 als Abgeordneter seiner Vaterstadt theilnehmen und im Jahre 1849 als Vicegespan des Krassóer Comitates dem Vaterlande nicht unwichtige Dienste leisten konnte. Zu Ende des Unabhängigkeitskampfes, den er als treuer Patriot mitgekämpft hatte, flüchtete er nach der Türkei, von wo er, durch unbesiegbares Heimweh gedrängt, schon nach Jahresfrist in sein Vaterland zurückkehrte, um sich jenen anzuschließen, die sich dem Sieger auf Gnade und Ungnade ergaben. Fünf Jahre schmachtete er nun in den Kerkern von Budapest, Wien und Olmütz. Nach wiedergewonnener Freiheit kämpfte er einige Jahre hindurch in der Presse für die Restituierung der Constitution. Später (1864) widmete er sich der ungarischen Sprachwissenschaft; seine Studien auf diesem Gebiete waren so erfolgreich, dass ihn die ungarische Akademie in Anerkennung seiner Verdienste 1867 zum correspondierenden, 1883 aber zum Ehrenmitgliede wählte. Als dann die constitutionelle Ära anbrach, (1865) berief ihn das Vertrauen des Lugoser Bezirkes, in dem er Großgrundbesitzer ist, in das Parlament, dem er bis zum Jahre 1881 unausgesetzt angehörte. Anfänglich (bis 1867) war er Schriftführer des Hauses, wurde dann Mitglied des Ausgleichs-Comités (1867), später des Comités für die Votierung der Kriegserfordernisse, des Comités zur Bewachung der Krone, endlich Mitglied, bald auch Schriftführer der Regnicolar-Deputation. Unter dem Baron Josef Eötvös bekleidete er durch $5^1/_2$ Jahre das Amt eines Staatssecretärs im Cultus- und Unterrichtsministerium und war bestrebt, die Angelegenheiten seiner griechisch-orientalischen Glaubensgenossen zu regeln und sie enger ans Vaterland zu ketten. Gesundheitsrücksichten zwangen ihn jedoch, sein Amt niederzulegen (1882); bald zog er sich auch vom parlamentarischen Leben vollständig zurück. Blos in zwei Richtungen setzte er seine Wirksamkeit fort: auf dem Gebiete der Sprachforschung und der Frmrei. Am 30. Juni 1867 in den Bund aufgenommen, wurde er noch im selben Jahre Meister und bald (1869) auch Mitglied des 18.·. und 30.·. Capitels, sowie 1870 des 33.·. großen Rathes. Im Jahre 1869 nahm er theil an der Gründung der Loge «Corvin Mátyás» und war I. Aufseher, bald auch — an Stefan Türr's Seite — deputierter Mstr. v. St. dieser Loge und 1871 Vorsitzender des Corvin-Capitels. Die Umstände erheischten es jedoch, dass er sich zu dieser

---

Mehrzahl der unter diesem Namen bestehenden Genossenschaften ist atheïstisch-materialistisch) vertreten. In Belgien blüht die im gleichen Sinne wirkende Eglise protestante libérale auf, an deren Spitze der geistvolle James Hocart steht. Der interconfessionelle Religionsunterricht der Stadt Gent wird von einem Prediger dieser Kirche ertheilt. Frankreich und die Schweiz zählen ebenfalls eine Reihe unitarisch-theïstischer Gemeinden. In Holland vertreten die «Vrijen Gemeenten» die absolut monotheïstische Richtung. Eine allgemeine umfassende Organisation dieser sämmtlichen, in den verschiedenen Ländern das Gleiche anstrebenden Congregationen ist bisher nicht geschaffen worden, erscheint zunächst indessen auch weder nothwendig noch wünschenswert.

Geistlicher Leiter der theïstischen Kirche ist seit ihrer Begründung der heute bereits weit über siebzig Jahre alte Charles Voysey, ein Mann von muthigster Glaubenstreue und Verfasser einer großen Anzahl religiös-philosophischer Schriften, von welchen besonders die Werke «Die Religion der freien Vernunft» und «Der Theïsmus als Wissenschaft» hervorzuheben sind.

Die Schöpfung Darwin's und Voysey's steht heute festbegründet da und findet ihre Stützen unter Männern und Frauen sämmtlicher Bekenntnisse. Die Mitglieder der theïstischen Kirche recrutieren sich in der That aus ehemaligen Angehörigen der denkbar verschiedensten Religionsgesellschaften. Man findet dort frühere Katholiken, Hochkirchler, Presbyterianer, Methodisten, Israeliten, Reformjuden, Irvingianer, ja sogar Buddhisten. —

Darwin hat durch seine Descendenz- und Selectionstheorie — das erhellt aus den angeführten Thatsachen wohl auf das Klarste — nimmermehr dem Materialismus und den diesem verwandten Richtungen Handhaben zu geben gedacht. Berufen sich die Vertreter des Atheïsmus auf Darwin, so geschieht dies zu krassestem Unrecht.

(Aus dem «Berl. Her.») Conrad Sagitta.

Zeit der aus der Loge «Corvin Mátyás» hervorgegangenen [redacted]ge «Humboldt» anschloss und deren Hammer führte. Auch als Präses des zum Zweck der Creirung einer Großbehörde entstandenen Executiv-Comités entfaltete er eine sehr anerkennenswerte Thätigkeit. Seine Verdienste vergalt der Bund dadurch, dass er ihm die höchsten Ehrenstellen einräumte. Schon im Jahre 1871 wurde er zum Präses des großen Rathes und 1872 zum Großmeister, von zahlreichen Logen aber zum Ehrenmitglied gewählt. Durch 14 Jahre stand Br. Georg v. Joannovics an der Spitze des schott. Groß-Orients und gab trotz seines bereits damals vorgerückten Alters und seiner immer geschwächten Gesundheit stets ein nachahmenswertes Beispiel dessen, wie der von Bruder- und Menschenliebe erfüllte, ruhig denkende und sicher vorwärtsschreitende Freimaurer zu handeln hat. . . .

Für die Union der beiden Riten und der beiden Großbehörden setzte er sich mit Wärme und Eifer ein, und als dieselbe endlich vollzogen war, trat er gern vom Führerplatze zurück in die Colonne. — Er ist Mitglied und Präsident der sprachwissenschaftlichen Commission der Akademie und war auch ein eifriges Mitglied der zur neuen und erweiterten Ausarbeitung des juristischen Wörterbuches entsendeten Commission. Er ist auch ferner Präsident und eine der Hauptstützen des zur Veranstaltung von populären und die allgemeine Bildung fördernden Vorlesungen gegründeten «Freien Lyceums», einer Art von Volksuniversität, die aus Frmrkreisen hervorgegangen, aus diesen wesentlich gestützt und erhalten wird und in Budapest außerordentlich segensreich wirkt.

Als er nach 16 Jahren seiner Inactivität im Jahre 1897 wieder zur Thätigkeit auf den verantwortungsvollen Posten des obersten Lenkers der Symbol. Großloge berufen wurde, sah er es für seine Frmrpflicht an, sich wieder in den Dienst der heiligen Sache zu stellen, und wie dereinst in seinen jungen Tagen war und ist er auch noch heute als Achtziger das Prototyp der Pflichttreue. «Mit voller Hingebung seine Pflicht thun». Das ist seine Devise und zugleich seine Wesensart. Wir wünschen, dass er noch lange nach ihr und in ihr lebe und wirke!

---

# Zwei Reden zur „Union".

Von Br. Georg von Joannovics.

Durch mehrere Jahre zogen sich zwischen den entsendeten Commissionen und in den Bauhütten der Johannis-Gr. Loge von Ungarn und des Groß-Orients die Verhandlungen über die Vereinigung der beiden Riten und ihrer Großbehörden in der ungarischen Frmrei hin, bis endlich am 21. März 1886 die Symbolische Großloge von Ungarn in's Leben trat. Br. Georg v. Joannovics, der Gr.-Mstr. des Groß-Orients, war einer der begeistertesten Vorkämpfer und Verfechter des Unionsgedankens gewesen und hatte ihm mit mancher flammenden Rede in seinem Lager Freunde geworben. Zwei dieser Betrachtungen wollen wir in ihren wesentlichen Partieen mittheilen. In der am 30. November 1884 abgehaltenen Generalversammlung des Groß-Orients von Ungarn führte der damalige Vorsitzende folgendes unter lebhafter Zustimmung aus:

«Von den Gegenständen des Jahresberichtes ist es besonders Einer, der unsere volle Aufmerksamkeit verdient: Die Frage der Union. Die gemischte Commision hat ihre Arbeit bereits abgeschlossen, und ist demnach zu hoffen, dass die Union bald eine vollendete Thatsache sein wird. Lange verzögerte sich diese Angelegenheit; und trotzdem können wir mit Freuden constatieren, dass die bisherige Verzögerung in keinem der beiden Theile den Wunsch der Vereinigung geschwächt hat. Der Grund ist sehr einfach: Dieser Wunsch und Entschluss ist nicht das Werk eines momentanen Enthusiasmus, sondern das Ergebnis freimr. Eifers und die Erkenntnis der zwingenden Nothwendigkeit. Dies macht die Entscheidung fest und dauerhaft. Es ist unser aller ernster Wille, dass die Liebe und Eintracht, welche die Mitglieder beider Großbehörden geistig längst geeinigt, durch gemeinsame, vereinigte Arbeit, centralisierte Leitung und dadurch ermöglichtes rasches und nachdrückliches Vorgehen praktische Erfolge resultiere. Unsere gute Sache wird nur auf diese Weise gegen jede Eventualität, gegen jeden Feind gesichert sein.

Ja wohl, auch gegen [redacted]en Feind. Vor kurzem erhob der Feind in Rom seine Stimme. Das Reich der Nacht hat den Vernichtungskrieg gegen uns begonnen. Unser Feind überschüttet uns mit seinen Blitzen; seine Worte sind beleuchtet von den Flammen des Hasses, Theile jenes schrecklichen Lichtes, das die Regierung jenes Reiches verbreitet. Das hehre Wort: «Liebe deinen Nächsten wie dich selbst» — o wie entstellt gelangt es aus der Werkstätte, deren fanatische Arbeiter sich stets damit brüsten, dass sie und nur sie Gottes Wort unverfälscht lehren und verbreiten! Die Lage ist ernst! Wir müssen kämpfen u. zw. mit ungleichen Waffen; denn wogegen wir auf die Wahlstatt treten müssen, das ist nichts Anderes, als die mit dem Schilde der Heiligkeit und Unverletzlichkeit gewappnete Verleumdung und Lüge. Dies holde Zwillingspaar wird aber die Welt nicht bethören und wird nicht endgiltig triumphieren; denn dazu, dass Solches geschehen könnte, ist es laut Victor Hugo's Worten «zu heller Tag!» Nichtsdestoweniger aber könnte es viel Schaden verursachen, wenn man dem nicht vorbeugte. Wir müssen dahin wirken, dass der Geist der Ränke für keinen Moment siegen könne, dass er die Freimaurerei nicht störe in ihrer dem Wohl der Menschheit geweihten stillen Arbeit. Schaaren wir uns daher; ziehen wir die zersplitterten Kräfte zusammen: vereinigen wir uns! Unser Wahlspruch sei: Wachsamkeit, Muth, Ausdauer!»

Und als endlich das Streben der Besten zum Ziele gelangt und die Union geschlossen und besiegelt war, als auf der ersten Generalversammlung der neubegründeten gemeinsamen Großbehörde der Hammer in die Hand des Br. Joannovics gelegt wurde, da sprach er der neuen Epoche diesen Prolog: «In Ungarn gibt es von dem heutigen Tage an keine getrennt arbeitende Mrei. mehr. Unser Losungswort ist fürderhin: «Einheitliches Wirken». Die Wichtigkeit dieses Wortes näher erklären zu wollen, hieße so viel, wie bei hellichtem Tage Fackeln verbrennen. War es doch der von diesem Worte getragene Gedanke, der Jahre hindurch uns führte; diese erhabene Idee gebar die Union! Ich will mich nicht in Reflexionen ergehen; ich könnte es auch nicht, den in diesem Augenblicke wird jeder andere Gedanke in mir, und ich weiß es, in uns Allen, von einem lebhaften Gefühle in den Hintergrund gedrängt, von dem mächtigen Gefühle der Freude. Dies muss ich zum Ausdrucke bringen und dieses Gefühl in vielen Worten kund zu geben, wäre eitles Bemühen von mir. Ich beschränke mich daher nur darauf, zu constatieren, dass das Gefühl der Freude in unserer Brust denjenigen Platz vollkommen ausgefüllt hat, welchen unsere für einander genährte br. Liebe noch übrig ließ. Diese br. Liebe zeitigte die Vereinigung: dieselbe wird sie auch festigen und unauflösbar machen. — Die br. Liebe wird die vielleicht hie und da auftauchenden Mißverständnisse zerstreuen, indem sie uns Alle dazu ermahnen wird, dass die wahre Liebe sich in der gegenseitigen Nachgiebigkeit manifestiert. Wir werden gewiss nichts Unmögliches von einander verlangen. Die heutige General-Versammlung ist gleichzeitig auch das größte Fest. Empfangen Sie, meine gel. Brr. den Ausdruck meines wärmsten Dankes für die Ehre, deren Sie mich theilhaftig machten durch jenen Beschluss, demzufolge es meines Amtes ist, dieses Fest unseres nunmehr geeinigten Bundes zu eröffnen, dass ich die erste General-Versammlung für constituiert erklären und bis zu jenem Moment leiten kann, in dem die Führung der Verhandlung in die Hände der hiezu erkorenen neuen Functionäre übergehen wird. «Eine große frmr. Bauhütte, das einheitliche Zusammenwirken Tausender und eine Hand, welche die Arbeiten leitet». Dass dieser dreitheilige schöne Spruch zur That werde! Mit diesem Wunsche schließe ich meine Ansprache und empfehle mich Ihrer br. Liebe».

# Richter und Freimaurer.

In der letzten Nummer des «Zirkel» wurde eines Antrags William Vogt's, der um ein geistreiches Witzwort zu citieren, im Gegensatz zu Hamlet den Geist seines Vaters nicht sieht, Erwähnung gethan. Der Antrag, der von der Majorität des Grand Conseil de Genève verworfen wurde, gieng dahin, ein Ablehnungsrecht gegenüber frmr. Richtern aus dem Grunde der Befangenheit zu statuieren.

Die Debatte, die sich an diesen Antrag knüpfte, kann als typisch bezeichnet werden, typisch für öffentliche Discussionen über frmr. Themen. Unsere Gegner kämpften wieder mit den alten, abgebrauchten Argumenten von der Gefährlichkeit der Freimaurerei —

sonst wäre sie ja kein Geheimbund — und von dem größten [redacted]r Greuel, dem N. u. H. Z. Die Neutralen, das heißt die freiheitlich gesinnten Nicht-Frmr. sprachen sich aus Gründen des Fortschritts gegen den Antrag aus, konnten aber doch nicht umhin, darauf hinzuweisen — und ein großes Blatt, wie der Pariser «Temps» vertritt diesen Standpunkt sogar mit vielem Eifer — dass das Geheimthun überflüssig sei und dass infolge dieses Geheimthuns das Mißtrauen nicht unbegreiflich erscheine. Unsere Brr. endlich setzten sich mit Wärme und Überzeugung für unsere gute Sache ein und betonten, dass von einer Solidarität, wie sie unsere Gegner uns insinuieren, keine Rede sein könne.

Leider mussten wir aber auch diesmal das wichtigste Argument gegen die böswilligen Angriffe der Gegner und die Zweifelsucht der Opportunisten vermissen. Das ist das Argument, das aus dem innersten Wesen der Freimaurerei mit zwingender Nothwendigkeit sich ergibt! Der Frmr. hat gelobt, sein ganzes Lebenswerk daran zu setzen, sich selbst und seine Mitmenschen der höchsten sittlichen Vervollkommnung näher zu bringen. Wenn daher ein Frmr. sich in irgendeiner Weise gegen das Recht, das heißt gegen das, was recht ist, vergeht, so verstösst er damit in erster Linie gegen seine frmr. Pflicht, und wenn ein frmr. Richter das Urtheil zu sprechen hat, gleichwohl ob in einem Straf- oder Civilprocesse, so wird die Angehörigkeit zu dem Freimaurerbunde für den Schuldigen, oder allgemeiner gesagt für denjenigen, der dem Anderen ein Unrecht zugefügt hat, keinen Milderungsgrund in den Augen des frmr. Richters, sondern im Gegentheile einen Erschwerungsgrund bedeuten! Dieser Richter wird seinem «Bruder» zurufen können: Ich musste Dich strenger beurtheilen, als einen Nicht-Freimaurer, denn Du hast die erhöhte Pflicht gehabt, Recht zu thun und das Unrecht zu scheuen, und da Du dies nicht gethan hast, hast Du Dich gegen die heiligen Gesetze unseres Bundes vergangen!

Die Angehörigkeit zum Freimaurer-Bunde verpflichtet uns, mit verdoppelter Schärfe auf den Unterschied zwischen Gut und Böse zu achten. Und die Unparteilichkeit, die wir bei so vielen profanen Richtern — vermissen, dem frmr. Richter wird sie daher Kraft seines freimaurerischen Wortes oberstes Gesetz, und verletzt er sie, dann hat er gegen die innersten Intentionen der Freimaurerei gehandelt!

Und so können wir getrost und im Vollbewusstsein unseres guten Rechtes Mr. William Vogt sowohl als auch unseren «gutgesinnten» profanen Fürsprechern die Versicherung geben: ein frmr. Richter, der seine hohen Pflichten richtig auffasst und sie strenge übt im Sinne unseres Bundes, der ist nicht nur kein «juge recusable», sondern er ist das Ideal eines Richters! Dr. Siegfr. Norb. Rumpler.

# Aufklärendes über Theosophie.*)

Es darf nicht Wunder nehmen, dass die Frmrei in der profanen Welt so vielen Entstellungen und Angriffen ausgesetzt ist, wie es z. B. in dem von der Berliner «Germania» propagierten Werke «Leo Taxils Palladiums Roman» der Fall ist, wenn selbst in unseren Kreisen, wie man im Schlussartikel von «Pariser Religionen» lesen kann, die entstellendsten Ansichten über die Theosophie colportiert werden, offenbar nur infolge völliger Unkenntnis der Sache, einer Sache, die doch gerade der Frmrei so nahe steht.

Es ist durchaus nicht beabsichtigt, an dieser Stelle eine Polemik über dieses Thema einzuleiten, doch ist es nöthig, eine geistige Bewegung in das rechte Licht zu setzen, die, richtig erfasst, sich vollkommen mit der idealen Frmrei deckt und der auch sowohl in Österreich als speciell in Deutschland eine größere Zahl aus den Reihen der activen Frmr. sich angeschlossen haben.

Das Wort Theosophie (aus θεός und σοφία) bedeutet in seinem wahren Sinne nichts anderes, als die Erkenntnis Gottes (oder des A. B. A. W.) und aller seiner Werke, anders ausgedrückt: die Erkenntnis der ewigen Wirklichkeit und ihrer Offenbarungen in der

*) Bemerkungen zu dem Schlussartikel «Pariser Religionen. Satanische und heidnische. Secten» in der letzten Nummer des «Zirkel» vom 17. November.

Natur, die höhere Selbsterkenntnis. Die Erkenntnis der Wahrheit ist das Höchste, wonach ein Mensch streben kann, denn es kann nichts Höheres gefunden werden, als dasjenige, was wahr, wirklich, wesentlich und die ewige Grundursache alles Vergänglichen im Reiche der Erscheinungen ist. Die Erkenntnis der Wahrheit ist der Endzweck des Daseins jedes einzelnen Menschen — und das Ziel der ganzen Menschheit ist: dass sich alle Menschen in dieser Gotteserkenntnis, die die wahre, über allen Selbstwahn erhabene Liebe ist, zusammenfinden. Es ist wohl kein Mensch denkbar, der sich dagegen sträuben könnte, dass er selbst etwas begreift, einsieht, erkennt.

Man kann also höchstens Gegner der theosophischen Gesellschaft sein, aber auch diese Gegnerschaft beruht auf gänzlicher Unkenntnis der Verhältnisse, denn die theosophische Gesellschaft hat weder Glaubenslehren noch Dogmen, und jedes Mitglied derselben besitzt die Freiheit, zu glauben, zu denken, zu sagen und zu schreiben, was es will oder für gut hält, — somit gibt es da kein Dogma, das man angreifen könnte. Für die Ansichten oder Verirrungen der einzelnen Mitglieder kann wohl weder die theosophische Gesellschaft, noch die Theosophie verantwortlich gemacht werden. Intentionen und Zweck der theosophischen Gesellschaft sind am besten erklärt durch ihr Motto, das da lautet: «Keine Religion höher als die Wahrheit» und: «Der einzige Grundstein, auf dem die theosophische Gesellschaft aufgebaut ist, ist die Liebe zur Wahrheit». Der Zweck der theosophischen Gesellschaft ist in ihrer Verfassung ausgedrückt: «Einen Kern zu bilden, um welchen die (theoretisch ja allseitig anerkannten) Ideen der allgemeinen Menschenverbrüderung, ohne Unterschied von Rasse, Nationalität, Glaubensbekenntnis, Geschlecht und Stellung, krystallisieren und zur thatsächlichen Verwirklichung gelangen können». Auch diese Intentionen kann kein vernünftiger Mensch befehden.

Zur weiteren Richtigstellung sei erwähnt, dass die theosophische Gesellschaft kein Abkömmling jener geheimen Gesellschaften ist, denen einst Graf St. Germain und Cagliostro angehörten, und mit diesen ebensowenig zu thun hat, wie z. B. der Freimaurerbund mit dem Jesuitismus, sondern dass sie vielmehr erst vor wenigen Decennien in Amerika gegründet wurde, heute schon ihre Zweiggesellschaften über den ganzen Erdball zerstreut hat und ihre Mitglieder bereits nach Millionen zählt. Die theosophische Gesellschaft hat in ihren Reihen alle Berufe vertreten und darunter selbstredend auch eine sehr stattliche Reihe von Männern der Wissenschaft. Alle die weiteren Behauptungen, die der Verfasser des Artikels «Pariser Religionen» als Glaubenslehren der theosophischen Gesellschaft citiert, wie die Entwicklung der verschiedenen Geschlechter, Sinne etc. etc. würde derselbe, wenn er je die indische, speciell buddhistische Religionsphilosophie studiert hätte, als unbestreitbares Eigenthum dieser erkannt und nicht mit den Grundsätzen der theosophischen Gesellschaft verquickt haben. Wenn einzelne Mitglieder oder größere Gruppen derselben die indische Anschauung aufnehmen, so geht das die theosophische Gesellschaft, respective die Theosophie genau so wenig an, wie die Glaubensmeinungen der einzelnen Brr. die Frmrei. Übrigens sind viele gerade der indischen Lehren von unseren großen Denkern, wenn nicht selbstgedacht, doch angenommen worden. So sprechen sie z. B. Schopenhauer, Wilh. v. Humboldt und unser großer Meister Lessing ganz offen aus.

Übrigens kann sich jeder ein richtigeres und eigenes Urtheil über die theosophische Gesellschaft bilden, wenn er den in Wien bestehenden theosophischen Verein oder dessen öffentlich angekündigte Vorträge besucht.

Wie gesagt; Theosophie und ideale Frmrei decken sich vollkommen; beide arbeiten am gleichen Tempelbau, vielleicht nur mit verschiedenen Werkzeugen, und in unserer Bruderkette stehen viele Mitglieder der theosophischen Gesellschaft, die diese Thatsache aufgrund ihrer Erfahrungen bezeugen können. Um die Theosophie oder deren Schlussfolgerungen recht beurtheilen zu können, bedarf es nicht nur einer echt mr. Vorurtheilslosigkeit, sondern auch des zureichenden Studiums, um in das richtige Verständnis der Sache einzudringen.

Diese Zeilen sollen, wie oben erwähnt, nur als Aufklärung dienen, und steht es dem Verfasser vorläufig ferne, in diesem Blatte auf weitere Auseinandersetzungen einzugehen.

Dr. S.

# Rundschau.

## Inland.

Aus der Werkstätte der Humanität. Das «Österr.-ungar. Volksblatt» setzt diese Artikelserie fort. Wir finden in der Nummer von 15. November unter dem Titel «Es werde Licht!» eine Publication, die zu behandeln verspricht: Begriff und Wesen der Freimaurerei. Religion und Freimaurerei. Humanität und Freimaurerei. Die Mittel zum Zwecke. Die Freimaurerei in Österreich am Schlusse des XVIII. und am Anfange des XIX. Jahrhunderts. — Die Einleitung führt unter Anderem aus: ....Solchem Fortschrittsleben, geistigen Ringen und Streben hat sich seit jeher eine Macht entgegengestemmt, die jegliches Fortschreiten auf dem Gebiete des Wissens drosseln will, weil sie in der Aufklärung, in jeder Erweiterung der Intelligenz und in der immer mehr sich verbreitenden sittlichen Bildung eine Beeinträchtigung ihrer materiellen Interessen und eine Bedrohung ihrer absoluten Herrschaft befürchtet. Es ist dies die Gruppe der Reactionären, die, auf die Unwissenheit der großen Menge bauend, statt das Evangelium der Liebe zu predigen, die «Gläubigen» zum Hass und zur Verfolgung aufstacheln. Die Reaction der Clericalen aller Bekenntnisse ist es, die in der Verblendung der Menschen das wirksamste Mittel zur völligen Unterdrückung der geistigen und sittlichen Freiheit eines Volkes erkennt und deshalb jedem Geistesleben flucht, die bethörte Menge mit den schauderhaftesten Höllenqualen einschüchtert, mit den glänzendsten Verheissungen im «Jenseits» betäubt. Es ringt sich bei zunehmender Geschichtskenntniss die Erkentnis durch, dass die clericale Reaction zum teuflischen Quälgeiste, zum Peiniger der Menschheit geworden ist, die in der kleinsten Bauernhütte wie im Fürstenpalaste, in der Familie, in den Gemeinden wie im Staate Zwietracht säet und statt der Menschheit, der Freiheit des Denkens und Wollens erhebt sich der wahre Menschenfreund und nimmt den Kampf auf, den ihm die Habgier, Herrschsucht und Verfolgungswuth der Clericalen aller Bekenntnisse aufzwingt. Er nimmt ihn auf, um anzukämpfen gegen Willkür und Unterdrückung, gegen Hass und Unduldsamkeit, gegen Irrthum und Unwissenheit, sich stützend auf das göttliche Recht der Freiheit, Gleichheit und Brüderlichkeit aller Menschen. In diesem Kampfe, der nur mit den Waffen des Geistes auszufechten ist, will der Menschenfreund alle schroffen Gegensätze ebnen, in welche die Menschen durch religiöse Anschauungen und Glaubensmeinungen, sowie durch ihre politischen, nationalen und socialen Verhältnisse geschieden sind. Der wohl ausgerüsteten, starren, geschlossenen, von einem einheitlichen Willen geleiteten Phalanx der Feinde des Lichtes und des Fortschrittes gegenüber vermag die Kraft des Einzelnen wenig auszurichten, denn der Einzelne wurde oft zugleich mit seinen aufblitzenden Lichtgedanken vernichtet. Deshalb ist es Pflicht aller Menschenfreunde, sich zu vereinigen, damit der gemeinsam, mit vereinten Kräften betriebene Angriff gegen die Reaction den sicheren Erfolg in Aussicht stelle. Es kämpft seit undenklichen Zeiten der sinnlose Formalismus gegen den gesunden Menschenverstand und gegen den regsamen menschlichen Geist, die Nacht des Wahnes gegen das auflodernde Licht der Wahrheit, die Reaction gegen den Fortschritt freiheitlicher Bestrebungen, Zwietracht, Haß und Verfolgung gegen Eintracht und Menschenliebe, despotische Willkür und Unterdrückung gegen Menschenwürde und Menschenrecht — oder mit einem Worte, die Reaction gegen die Freimaurerei! Und diese herrliche Vereinigung der Freimaurer, der Menschenfreunde, die wir oben geschildert, der Angehörigen eines hehren Bundes, der den ganzen Erdball umspannt, ist berufen, einzutreten in den heißen Wettkampf der Menschlichkeit gegen das Unmenschliche, gegen alle die Gewalten, die der fortschrittlichen Culturbewegung hemmend und feindlich entgegentreten. Der vielfach verkannten und angefeindeten Freimaurerei, die in manchen Ländern angefeindet, in einzelnen Reichen, wie in Österreich und Russland nicht einmal geduldet, ja beinahe verfolgt ist, ist das herrliche Los beschieden, mit den Feinden des Geistes, der Wahrheit und der Menschenliebe auf den Kampfplan zu treten und um den Siegeslorbeer zu ringen, um den Kampfpreis, welcher der bedrängten, heilsbedürftigen Menschheit das ersehnte Glück, den heiligen Gottesfrieden bringen soll. Es sei einem nächsten Aufsatze vorbehalten, das Wesen und die Bedeutung der Freimaurerei und ihrer angeblichen «Geheimnisse» zu bestimmen und an diesen das Ziel festzustellen, nach welchem ihr Wirken und ihre Arbeit in unseren Tagen hinzustreben hat».

«Humanitas». In der Arbeit vom 13. d. M. schlug der Dep.-Mstr. der Loge «Zukunft», Br. Hans Ludwig ein Thema an, das zu den bedeutsamsten unserer Zeit gehört, das einen der wichtigsten Grundquadern für den Zukunftbau der Menschheitscultur darstellt. Der Redner erläuterte die Nothwendigkeit, das Volk zur Kunst heranzuziehen, es für deren volksthümliche Äußerungen empfänglich, verständnis- und genussfähig zu machen und endlich ihm auch die erquickenden und erhebenden Wonnen der echten Kunstdarbietungen zu schaffen. Der Redner bewies mit glänzender und doch immer sachlicher Dialektik den Wert der Kunst als Erziehungsfactor und wies den Weg, den Volksveredlungsbestrebungen dieser Art neben der großen socialen Frage her, die sich um die Befreiung der Massen aus gewissen, gleich Joch und Ketten drückenden und einschnürenden Verhältnissen dreht, zu gehen haben. Die nach Form und Gehalt gleich gediegenen Ausführungen wurden mit förmlicher Andacht aufgenommen und lösten begeisterten Beifall aus. — In der Rundfrage richtete Br. Raimund Mautner in seiner Eigenschaft als Obmann des Wahlcomités einen Appel an die Brr., ihre Wünsche bez. der Beamtenwahlen dem Comité mündlich oder schriftlich bekannt zu geben, eine Form des geheimen Plebiscits, die wirklich empfehlenswürdig wäre. Br. Jeiteles brachte Grüße vom Krankenlager des Br. Ludwig Fried. Die Arbeit schloss mit dem folgenden, vom Br. I. Redner improvisierten Kettenspruche:

Ein Klettern über wilde Felsenschroffen,
Und ein Durchirren wüster, düst'rer Klüfte,
Daraus kein Blick in's Heitre, Freie offen,
Nur in das Dunkel abgrundtiefer Grüfte —
Für Millionen stellt sich so das Leben —
Doch rasch zerreißt die trübe Nebelwolke,
Wenn wir in's Reich des Lichts den Vorhang heben,
Zur Kunst das Thor erschließen auch dem Volke.
Da weisen sich sogleich denn hellbesonnte
Und frühlingswarme Bilder vor dem Blick,
Und auf dem frei erschloss'nen Horizonte
Taucht mächtig auf das nie geschaute Glück.
Und edler wird der Mensch an Leib' und Seelen
Im weichen Wunderhauch der Musengunst —
D'rum ist es Sünde, Schönheit ihm zu hehlen —
Die weise Stärke gibt dem Volk die Kunst!

«Schiller». Von längerer Krankheit genesen, in alter Geistesfrische erschien Br. Adolf Gelber über Aufforderung unseres verehrten Meisters in der Arbeit vom 19. d. M. am Vortragstische, um seinern Hörern einen Einblick in ein sehr bekanntes und doch fremdes Reich orientalischer Dichtung zu gewähren. Er sprach über «Tausend und eine Nacht» und zeigte wie in diesen Dichtungen im Gewande orientalischer Märchen in ganz planvoller, zielbewusster Weise eine Lanze für Gerechtigkeit und Milde gebrochen werde, wie es schöner und anschaulicher in keinem Werke der Dichtkunst zu finden sei. Die Feder des Referenten ist viel zu schwach, um den Eindruck zu schildern, den sowohl die Behandlung des Stoffes, als die Art und Weise des Vortrags auf alle Anwesenden machte; es genügt darauf hinzuweisen, dass Br. Gelber es verstand, durch volle fünf Viertelstunden die Aufmerksamkeit sämmtlicher Zuhörer zu fesseln, dass den Dankes- und Anerkennungsworten des Meisters wie der beiden Redner die herzlichste Zustimmung folgte und dass über allgemeinen Wunsch Br. Gelber am weißen Tische seinem Vortrage noch eine fast halbstündige Fortsetzung anfügen musste, so dass erst in vorgerückter Nachtstunde dieser außerordentlich schöne und anregende Abend sein Ende fand.

Dr. L.

Lessing. Die Brr. der Loge «Lessing zu den drei Ringen» hatten in ihrer Arb. vom 14. November, die unter Zuziehung der Schwestern stattfand, das im Zeitalter der jungen Greise gewiss seltene Vergnügen, einen greisen Jungen vom Vortragstische aus zu hören. Br. Bergen leitete den Cyclus über die Frauenfrage mit einem Vortrage über «Mädchenerziehung» ein, von dem man ohne Lobrednerei sagen darf, dass er mit seinem Ideengehalt auf der Höhe der Zeit stand. Br. Bergen, der sich mit den Bestrebungen der modernen bürgerlichen Frauenbewegung und der einschlägigen Literatur wohlvertraut zeigte, wendete sich in Anlehnung an die bekannten Ausführungen Ellen Keys, gegen das, namentlich in den Anfängen der frauenrechtlerischen Bewegung stark grassierende Missverständnis, als ob dieselbe eine vollständige Gleichheit der Geschlechter in allen Lebensbeziehungen und Lebensäußerungen herbeizuführen bezweckte. Es handle sich nur darum, dem weiblichen Geschlechte die freie Entfaltung seiner Individualität zu ermöglichen, die anderswerthig als die des männlichen, wenn auch nicht minderwerthig sei; der Frau alle Wege zu eröffnen, um sich in der Gesellschaft in werkthätig-nützlicher und ihren Fähigkeiten an-

gemessener Weise zu bethätigen. Dann würde es auch nicht vorkommen, dass so viele Frauen der bürgerlichen Klassen «am Leben leiden» d. h. ein müßiggängerisches Leben ohne Inhalt und daher auch ohne Befriedigung führen. Die Quelle des Übels ist eine Erziehung, die sich in Äußerlichkeiten erschöpft, statt durch Vertiefung der Individualität die Eignung zu ernster Arbeit, und vor allem zu dem der Frau natürlich zufallenden Beruf der Mutter und Erzieherin zu geben. Neben diesem Grundthema gab es in dem Vortrage noch eine ganze Anzahl von Seitenthemen, wenn wir uns so ausdrücken dürfen, Betrachtungen über das Verhältnis von Erziehung und Unterricht, von Knaben- und Mädchen-Erziehung u. s. f., denen man umso grösseres Interesse entgegenbrachte als man wusste, dass man hier nicht Lesefrüchte zu hören bekam, sondern das Beste, was ein Mann, der an der Erziehung des Menschengeschlechtes berufsmäßig mitarbeitet, aus seiner Erfahrung an Urtheilen zu geben hatte. Der aufrichtige Beifall der Brr. und der zahlreich anwesenden Schwestern dankte dem Vortragenden für seine durchdachten Ausführungen. Durch die Veröffentlichung des Vortrages im Jahrbuch der Loge «Lessing» wird erwünschte Gelegenheit gegeben werden, die Anregungen und Gedanken, die in dem raschen Vorbeigleiten des gesprochenen Wortes vom Hörer oft nicht festgehalten werden konnten, weiterzuspinnen. v. h.

**Br. Carl Bamberger †.** Die Loge «Freundschaft» hat durch das am 15. Nov. nach langem, schweren Leiden erfolgte Ableben des Br. Carl Bamberger, Möbelfabrikanten in Wien, eines ihrer ältesten und treuesten Mitglieder verloren. Br. Bamberger, der am 8. April 1877 in den Bund aufgenommen wurde, war ein herzensguter, jederzeit hilfsbereiter Br. von lauterstem Charakter; einer jener stillen, schlichten Männer in der Loge, die die daselbst propagierten Grundsätze und Lehren willig und verständnisvoll in sich aufnehmen und diese auch jederzeit in ihrem profanen Wirken in Thaten umsetzen. Wenn auch der verblichene Br. entsprechend seiner Anlage niemals als Redner glänzte oder als Debatter hervortrat, wusste doch jedes Mitglied der Loge, das mit Br. Bamberger in näheren Verkehr trat und sein mildes und stets gerechtes Urtheil, seine abgeklärten Anschauungen über die Bethätigung der k. K. vernahm, in demselben den echten und rechten Br. Frmr. zu schätzen, der das Herz auf dem rechten Fleck hatte und half, wo dies nöthig war. Die überaus große Betheiligung an dem Leichenbegängnisse, nicht allein aus Bruderkreisen, sondern auch seitens Profaner und Berufsgenossen, bewies, dass Br. Bamberger allseitig beliebt, geachtet und geehrt war, und dass die Trauer um den theuren Br., der leider erst nach monatelangem, schweren Todeskampfe seine edle Seele aushauchte, eine tiefe und und wahrhafte ist. Der ehrw. Mstr. v. St. Br. Dr. Winter fand am offenen Grabe namens der Loge tiefgefühlte und alle Anwesenden ergreifende Worte des Abschiedes und der Trauer. Das Andenken an unseren i. d. e. O. eingegangenen Br. Carl Bamberger bleibe uns heilig! Die Erde sei ihm leicht!

**Br. Gustav Rudolf Schwarz †.** In der Arbeit der Loge «Humanitas» vom 13. d. M. wurde in liebevoller Pietät des plötzlichen Hinscheidens des allbeliebten Br. Gustav Rudolf Schwarz gedacht, der noch der letzten Arbeit beigewohnt hatte und nun, eine Woche später, schon im kühlen Grabe den endelosen Schlaf schlief. Der Hammerführende, Dep.-Mstr. Br. Dr. Theimer verlas eine, das echt frmr. Wesen des Verblichenen in warmen Worten der Liebe charakterisierenden Brief des abwesenden Mstr. v. St. Br. Warmholz und fügte selbst einen Nachruf an, der umso erschütternder wirkte, als er den Schmerz austönte, der nicht Worte findet, weil er sie nicht suchen mag. Die Loge «Zukunft» condolierte auch zu dem schweren Verluste, den der Br.-Kreis der «Humanitas» erlitten, in einer herzlichen Zuschrift, nach deren Mittheilung Br. Raimund Mautner in seiner Eigenschaft als Obmann des Trauercomités über das Begräbnis Bericht erstattete, selbst tief bewegt und tief bewegend. — Die Loge »Humanitas» hat an die Witwe die folgende Zuschrift gerichtet: «Verehrte Frau! Geliebte Schwester! Unsere gestrige Wochenversammlung stand im Zeichen der Trauer, der tiefen, innigen Herzenstrauer um den Trefflichen, den meuchlerisch vorbrechend wie der Tiger aus den Dschungeln und doppelt grausam in dieser Plötzlichkeit, ein tückisch-mörderisches Geschick Ihnen, seinen Allernächsten, wie uns, die ihm Liebe entgegenbrachten und seine Liebe besaßen, entrissen hat. Wir können es noch nicht fassen, noch nicht glauben, dass wir den Theueren verloren haben. Und wie für uns selbst, so finden wir auch für seine Frau und seine Kinder kein Trosteswort. Erheben mag Sie doch einigermaßen die Versicherung unserer

Anhänglichkeit über das Grab hinaus, die Versicherung, dass wir die dem geliebten Heimgegangenen gelobte Brudertreue auch den Seinen bewahren und sein Andenken in vorbildlicher Glorie lebendig erhalten wollen. Wir bitten Sie uns Ihre schwesterlichen Sympathieen nicht zu entziehen und auch in den Seelen Ihrer lieben Kinder dieselben Empfindungen für uns und für die edle Sache zu nähren, der Gustav Rudolf Schwarz ein begeisterter Verfechter gewesen bis zum letzten Athemzuge! In dieser Erwartung begrüßen wir Sie verehrungsvoll und herzlich. Der Kanzleisecretär und Redner: Heinr. Glücksmann. Der stellvertretende Mstr. v. St. Dr. S. Theimer». — Die Firma M. Grab Söhne, deren Procurist der verblichene Br. war, hat anlässlich dessen Ablebens 100 Kronen den Kinderasylen und Br. Emanuel Grab Namens derselben Firma 200 Kronen der Bruderlade der «Humanitas» gewidmet.

**Der erste Comitéabend** des zum Zwecke der Veranstaltung des Carnevalsfestes für die Kinderasyle «Humanitas» eingesetzten Ausschusses fand Donnerstag, den 14. d. M. in den Festräumen des Hôtel Continental statt und versammelte ein zahlreiches Publicum, das sich durch das reichhaltige Concertprogramm sehr befriedigt zeigte und dessen jugendlicher Theil bis tief in die Nacht hinein mit rechter Vorfaschingslust das Tanzbein schwang. Namens des Verwaltungsausschusses und des Executiv-Comités begrüßte Br. Glücksmann die Anwesenden und wies sie auf die ethische Seite, auf die moralische und sociale Mission der Unterhaltung hin, die ihnen die «Humanitas» mit den Comitéabenden freudig biete und die in ihren Herzen die Begeisterung für das große Hilfswerk, das der Ball zu fördern habe, wecken und nähren solle. Aus der Reihe der Vorträge heben wir das seelenvolle und gediegene Clavierspiel der Schw. Fräulein Flora Trebitsch, die brillanten, förmlich Feuer in die Seelen sprühenden Geigenpiecen unseres Br. Carlo und die in Ernst und Humor gleich erquickenden Declamationen der Schauspielerin Fräulein Emilie Giesrau hervor.

**Ethische Gesellschaft, Wien.** Wie wir bereits mitgetheilt haben, findet Montag, den 25. Nov., um 7 Uhr Abends im Festsaale des niederösterr. Gewerbevereines ein Vortrag «Multatuli als freier Denker» statt. Schriftsteller Wilhelm Spohr aus Berlin, der berufene deutsche Herausgeber und Übersetzer des posthum zu so großem Weltruhm gelangten holländischen Poeten, wird den Vortrag halten mit und Anschlusse daran illustrative Parthieen aus verschiedenen Werken des Dichters rezitieren. Die Gesinnung Multatuli's und seine geistige Einflussnahme auf Gesetzgebung, Gesellschaft und Publikum entspricht so vollkommen unseren Bestrebungen, dass nicht nur die ethische Gesellschaft, auch der Frmrbund das größte Interesse hat, diese Gesinnung und ihre Wirkungen in möglichst weite Kreise zu tragen. Eintrittskarten sind bei Br. Dr. Emil Frankl, Hof- u. Gerichts-Advokat in Wien, (I. Fleischmarkt 1) täglich zwischen 4—6 Uhr Nachmittags erhältlich u. zw. für Mitglieder der Ethischen Gesellschaft unentgeltlich, für Nichtmitglieder um den Preis von 1 Krone.

**Concert des I. Wiener Lehrlingsheim.** Anlässlich des 40jährigen Regierungsjubiläums des Kaisers wurde 1888 das I. Wiener Lehrlingsheim für die dem Gewerbe sich widmende Jugend gegründet. Seit der Gründung wurden 25.538 hilfsbedürftige Kinder im Heim aufgenommen, von denen 10.341 unentgeltlich Verpflegung und Unterkunft daselbst erhielten. Das I. Wiener Lehrlingsheim bekleidete auch 321 von den ärmsten der armen Kinder mit vollständiger Kleidung. Diese Kinder stammen insgesammt von Eltern, die mit der größten Noth zu kämpfen haben, und so ist denn das I. Wiener Lehrlingsheim eine wirkliche Stütze der Armuth, eine Rettungsgesellschaft der hilflosen Jugend. Dieses ersprießliche Wirken wäre durch die Entziehung der Subvention seitens des niederösterr. Landtages und der Gemeinde Wien eingeschränkt oder gar aufgehoben worden; daher hat es der Centralverein für Lehrlingsunterbringung unternommen, die nothwendigsten Mittel für das Lehrlingsheim aufzubringen, ist aber ohne Mithilfe edler Menschenfreunde nicht in der Lage, dieses humanitäre Werk aufrechtzuerhalten. Durch die in jeder Beziehung glänzenden Erfolge der vorangegangenen vier Wohlthätigkeits-Concerte ermuthigt, veranstaltet die Vereinsleitung des Centralvereines für Lehrlingsunterbringung, an deren Spitze unser trefflicher Br. Robert Nissek als Vereinspräsident wie als Director des Heims steht, zu Gunsten des I. Wiener Lehrlingsheim und zur Erhaltung desselben Freitag, den 29. November 1901, halb 8 Uhr abends, im großen Musikvereins-Saale ein Wohlthätigkeits-Concert, bei dem hervorragende Kunstkräfte mitwirken. Die

Unterstützung dieser Wohlthätigkeits-Veranstaltung ist den Brrn. wärmstens empfohlen. Karten sind bei Br. Nissek (VI/2, Hirschengasse 9) erhältlich.

**Br. Albert Lortzing.** Wie uns von br. Saite mitgetheilt wird, ist die in der letzten Nr. des «Zirkel» (Seite 78) genannte Schw. Krafft-Lortzing nicht die «Nichte», sondern die leibliche Tochter des berühmten Componisten, was wir gerne richtigstellen. Umso bedauerlicher ist freilich der Umstand, dass diese Schwester nur nothdürftig durch Musikunterricht ihren Lebensunterhalt zu erwerben vermag.

## Ausland.

**Freimaurer-Toleranz.** In Straßburg ist ein lebhafter Streit um die Besetzung einer Lehrkanzel an der Universität entbrannt, für die ein katholischer Gelehrter candidirt wird. Ein «Protestant und Freimaurer» greift nun mit folgender, an die «Straßburger Post» gerichteten Zuschrift in die Discussion ein: «Freie Wissenschaft! Freie Forschung! Was ist denn Freiheit der Wissenschaft, der Forschung? Doch wohl nicht, dass diese oder jene Disciplin in keiner anderen als einer ganz bestimmten Geistesrichtung, sei diese nun conservativ oder liberal, orthodox oder freisinnig, protestantisch oder katholisch vorgetragen werden darf! Frei ist doch wohl Forschung und Wissenschaft nur dann, wenn der Forscher, der Gelehrte gemäß seiner Geistesrichtung seinem wissenschaftlichen Drange folgen darf, ohne Rücksicht darauf, dass er damit zu anderen Richtungen in Gegensatz geräth. Dabei weiß ich sehr wohl, dass es Freiheit in absolutem Sinne nicht gibt, dass durch Geburt und Erziehung, durch Staat und Kirche, durch Gesellschaft und Familie, durch Brauch und Sitte mancherlei Schranken errichtet sind, oft unsichtbare, aber nicht unmerkbare Schranken, die hemmend auf den forschenden Geist sich äußern, ja die Geschichte der Universitäten weist sogar, aus alter wie neuer Zeit, Beispiele genug auf, dass ganze Professorencollegien Forscher, die derartige Schranken nicht anerkennen wollten, mit ihrer wissenschaftlichen Arbeit auf den Index setzten, trotz der Lehrfreiheit. Jeder Mensch, in welcher Beziehung auch immer wir seine Lebensäußerung betrachten, hat innerhalb der Freiheit schließlich doch nur einen gewissen Spielraum, den ein weiser und starker Geist sich erweitern kann, den aber zu absoluter Freiheit auszuge.talten kein Mensch die Macht und Möglichkeit besitzt. Mit dieser Wahrheit haben unsere Größten sich abfinden müssen, und die wirklich Großen, die Friedrich der Große, Goethe, Bismarck haben damit sich abgefunden und dadurch allein nur das Größte und Bleibende vollbracht. Das ist eine schmerzliche Erkenntnis, aber ihr verdanken wir doch auch eine der schönsten Blüten edelsten Menschentums, die Toleranz! Sie, die Toleranz allein ist denn auch das glänzendste Zeichen der wahren Freiheit, die eine Frucht wahrer und wirklicher Bildung sein soll. Bildung macht frei, ist vielfach zu einem Schlagworte entweiht worden; wohl macht sie frei, aber nur die Freiheit ist echt, die man nicht nur für sich, sondern auch für andere in Anspruch nimmt. Ich kann die Meinung, die mir falsch scheint, bekämpfen, aber das Recht seiner Meinung muss ich jedem lassen, insofern ich liberaler Gesinnung bin und diese bethätige. Um nun auf den vorliegenden Fall zu kommen: was ist denn geschichtliche Wahrheit? Spiegelt sich nicht jede Geschichtsepoche, jede geschichtliche Persönlichkeit, jedes geschichtliche Ereignis je nach der Weltanschauung und der Geistesrichtung des Betrachtenden anders wider? Denken etwa die protestantischen Historiker beispielsweise über die Reformation und die Reformatoren alle das nämliche? Nicht einmal die katholischen! Man braucht nur Janssen, Pastor und Spahn darüber zu vergleichen. Wenn dem aber so ist, warum sollte für eine Hochschule in einem überwiegend katholischen Lande nicht ein mit einem wirklichen Katholiken besetzter Lehrstuhl beansprucht werden können, auf dem die Geschichte in katholischer Weltanschauung gelehrt würde? Wahrhaft protestantische und liberale Männer wenigstens sollten, meine ich, dieses Recht den anderen umso weniger streitig machen, als sie es für sich selbst ja auch in Anspruch nehmen und als, was das Beste an der Sache ist, die geschichtliche Wahrheit dabei nur gewinnen kann».

**Paris.** Die »Köln. Volkszeitung» lässt sich unter dem Datum des 10. Nov. 1901 melden: Der verstorbene Maire von Mont-de-Marsan, de Candeau, hinterließ vor kurzem in seinem Testamente der dortigen Loge eine nicht unbeträchtliche Summe als Legat. Selbstredend beeilte sich die Loge, die nöthigen gerichtlichen Schritte zu unternehmen, um in den Besitz des Legates zu gelangen. Ihr Gesuch wurde jedoch abgewiesen, mit der Begründung, dass die Loge, um ein Erbe antreten zu können, erst gesetzlich er-

mächtigt sein müsse, was in Wirklichkeit nicht der Fall sei, da die Freimaurerei weder gesetzlich anerkannt noch genehmigt wäre. — Wenn nun dem so ist, so habe doch die französischen Clericalen gewiss keinen Grund, über eine freimaurerische Regierung zu schimpfen.

**Der neue Lord Mayor von London.** Sir Joseph Dimsdale, der neugewählte Lord Mayor von London, entstammt einem reichen Bankhaus in Cornhill, das sich seit Generationen vom Vater auf den Sohn vererbt. Seit 130 Jahren ist es das erstemal, dass der Lord Mayor ein ehemaliger Zögling der berühmten Schule von Eton ist. Gleich nach Beendigung seiner Studien trat er in das väterliche Bankgeschäft ein, und fünfundzwanzig Jahre später wurde er zum Alderman von Cornhill erwählt, ein Amt, das sein Compagnon Sir Robert Fowler bis zu seinem Tode innegehabt hatte. Er war bei Eröffnung der Tower-Brücke im Jahre 1894 Sherif und wurde als solcher von der Königin Victoria geadelt. Seit einem Jahre ist er Parlamentsmitglied; außerdem nimmt er als Freimaurer eine hervorragende Stellung ein und ist auch eine der verlässlichsten Stützen der Primrose-Liga. Er hat einen einzigen Sohn, welcher die Firma in Indien vertritt, und zwei Töchter, von denen die ältere verheiratet ist. Der Lord Mayor ist erst 52 Jahre alt, die Lady Mayoress um einige Jahre jünger, und beide sind sehr geneigt, die Gastfreundschaft im Mansion House im großen Styl zu üben. Der Lord Mayor besitzt auf seinem Landsitz «Goldsmiths» in Essex kostbare Sammlungen, die sein Großvater angelegt und sein Vater erweitert hat. Ein ganzes Zimmer ist der Collection von alten Staatspapieren, historischen Manuscripten, eigenhändigen Briefen von Monarchen, Feldherren und Staatsmännern gewidmet. Die Familie der Dimsdale stammt von Quäkern ab, und der Lord Mayor ist stolz auf einen Stahlstich, der, neben William Penn seinen Ahn Robert Dimsdale zeigt, wie die beiden den berühmten Vertrag von 1684 mit den nordamerikanischen Indianern abschließen. Ein anderer Vorfahr war im achtzehnten Jahrhundert Leibarzt der Kaiserin Katharina von Russland und erhielt von ihr zehntausend Pfund als Honorar und die erbliche Baronie des russischen Reiches. Den Titel trägt heute ein Verwandter des Lord Mayors, der siebente Baron Dimsdale. In den Sammlungen befinden sich viele Geschenke, die der russische Leibarzt von der Kaiserin empfangen, darunter auch das aus Goldstoff hergestellte Taufgewand der kaiserlichen Kinder.

**Br. Cäsar Kupferschmidt †.** Wir erhalten noch den folgenden Nachruf eines seit Jahren in London lebenden Wiener Br., dem wir gerne Raum geben, weil er das Charakterbild des Verblichenen wesentlich erhellt: In London starb am 31. October d. J. vielleicht der *verdienstvollste jener Brüder fremder Abstammung, die unter der Oberhoheit* der Mutter der Frmrei, der englischen Großloge, arbeiten. Br. Cäsar Kupferschmidt war zu Danzig geboren und 62 Jahre alt geworden. Seine Aufnahme in den Bund erfolgte am 10. November 1875 in der Pilger-Loge zu London, deren Meister vom Stuhle er schon im Jahre 1885 wurde und als deren Schatzmeister er bis an sein Lebensende wirkte. Von Beruf Kaufmann, Beamter einer großen Holzimportfirma, hat er, wie die meisten Kaufleute Londons, ein Doppelleben geführt, denn zu Hause widmete er sich auf das Eifrigste dem Studium mr. Geschichte und der Musik. Sein Lieblingscomponist war Mozart, und die Verbindung Mozarts mit der Frmrei war ihm Veranlassung, die Geschichte der österreichischen und ungarischen Logen sorgfältigst zu studieren. Als eines der 30 Mitglieder der berühmten wissenschaftlichen Loge, «Quatuor Coronati» hat er sich solches Ansehen verschafft, dass er bald zum Meister vom Stuhle dieser Loge, und später von der englischen Großloge zum Großsecretär für deutsche Correspondenz, eine Ausnahmestellung in der Großlogen-Hierarchie, ernannt wurde. Außerdem war Kupferschmidt Ehrenmitglied mehrerer deutschen Logen. Von Natur zurückhaltend, aber stets einen freundlichen Humor zeigend, tief religiös und doch z. B. gerade im deutschen Großlogenstreite auf liberaler Seite stehend, bis zur Aufopferung der Bruderliebe gewidmet, hat Kupferschmidt im Verkehre mit besuchenden Brüdern und in seiner Correspondenz mit ausländischen Logenbehörden der Maurerei wichtige Dienste geleistet. Sein frühzeitiges Ende wurde durch ein entsetzliches Krebsleiden herbeigeführt, das er zwei Jahre lang mit heroischer Geduld und unverwüstlicher Laune ertrug, trotzdem er, wenn auch vergeblich, ein Dutzend Operationen und sogar die Amputation des rechten Armes über sich ergehen ließ. Die Pilger-Loge, jene einzige, seit 125 Jahren bestehende, deutsche Loge im brittischen Reiche, ist durch diesen Verlust in Trauer gehüllt, und die Logen in Österreich-Ungarn haben Grund, daran theilzunehmen. o. g.

# Personalia.

Fräulein Ida Bresnitz-Freiberg, Tochter des Br. Wilhelm Freiberg, Fabriksbesitzer, hat sich mit dem Sohne des k. u. u Hofjuweliers Br. Ludwig Politzer, Herrn Robert Politzer verlobt. Die Braut hat sich auf humanitärem Gebiete schon in hervorragender Weise bethätigt, insbesondere durch die Organisation und Leitung des Ferienheim-Mädchencomités.

— Fräulein Marie Girschick, Tochter des Vorsitzenden des Brudervereines «Zur Kette» in Saaz, Stadtrath Br. Adolf Girschick, hat sich in diesen Tagen mit dem Professor am Kaiser Franz Josef-Communal-Gymnasium in Aussig a. E., Herrn Otto Schally verlobt.

— Die herzliche Rede, die der Präsident des Wiener Kaufmännischen Vereines, Herr Commercialrath Friedrich von Neuman in der am 27. October d. J abgehaltenen Generalversammlung dem Dienstjubiläum des Generalsecretärs Ludwig Schlögl widmete, lautete in ihren wesentlichen Theilen:

«Am Schlusse unserer Tagesordnung angelangt, erlaube ich mir nun des Dienstjubiläums des verehrten Herrn Generalsecretärs Ludwig Schlögl zu gedenken. Sehr geehrte Herren! Sie kennen alle unseren Generalsecretär viel länger als ich, und ich bedaure lebhaft, dass mein Vorgänger an dieser Stelle, der über eine viel größere Rednergabe verfügt, nicht in der Lage ist, seine Verdienste zu besprechen. Es bedarf übrigens nicht vieler Worte. Sie alle wissen was er für ein Mann ist, Sie alle wissen, welch goldenes Wiener Herz er besitzt. Sie alle wissen ferner, wie er frohen Sinnes ist, eine Gottesgabe, die ihm mit auf den Lebensweg gegeben worden ist und die er zweifellos seinen guten Eltern zu verdanken hat. Meine Herren! Wenn ich eine Eigenschaft besonders hervorhebe, die unseren Jubilar auszeichnet, so geschieht es, weil ich keine Tugend höher stelle als die Treue, Mannestreue (lebh. Applaus) im schönsten Sinne des Wortes. Und als wir daran giengen, ein passendes Jubiläumsgeschenk für unseren Generalsecretär zu finden, so gestehe ich es ganz offen, die Wahl wurde uns nicht schwer, wir konnten nur auf einen Ring greifen (Beifall), bedeutet er doch das Symbol der Treue! (Stürmischer Beifall.) Und wie dieser Ring, meine Herren, mit seinem Glanze alles überstrahlt, so leuchtet aus dem Charakterbilde unseres Jubilars in fleckenloser Reinheit die Treue uns entgegen. (Stürmischer, anhaltender Beifall.) Und für diese Treue, meine Herren, sind wir ihm in erster Reihe zu Dank verpflichtet. Ich glaube im Sinne aller Anwesenden zu sprechen, wenn ich ihm von dieser Stelle aus unseren besten Dank und die herzlichsten Glückwünsche zu seinem heutigen Ehrentage überbringe. (Lebhafter Beifall.) Meine Herren! Wir geben noch dem Wunsche Ausdruck, dass es unserem hochverehrten Herrn Generalsecretär vergönnt sein möge, noch durch eine lange Reihe von Jahren zum Wohle des Vereines, an der ihm liebgewordenen Stätte zu schaffen und zu wirken! Damit schließe ich die XXXII. Generalversammlung.» (Stürmischer, anhaltender Beifall und Händeklatschen. Der Jubilar wird von allen Seiten beglückwünscht.)

## Nachtrag.

**Joannovics-Festarbeit.** Wie wir nach Redactionsschluss für diese Nummer erfahren, hält die Symb. Großloge von Ungarn anlässlich des 80. Geburtstages des Gr.-Mstr. Br. v. Joannovics Samstag, den 30. Nov., 7 Uhr abends im großen Tempel des Budapester Großlogenhauses eine feierliche Festarbeit ab, deren Programm eine Eröffnungsansprache des Dep. Gr.-Mstr. Br. Dr. Béla v. Katona, die Festrede des Großredners Br. Moriz Mezei, die Überreichung des die Unterschriften der Brr. enthaltenden Albums an den Jubilar, die von Großbibliothekar Br. Virgil Koltai gehaltene Gedenkrede über den Dichter Franz v. Kazinczy aus Anlass der Jahrhundertwende seiner Abbüßung der für die frmr. Ideen erlittenen Strafe und nebst mehreren frmr. Gesängen die vom I. Gr.-Aufseher Br. Dr. Anton Váradi gedichtete und vorgetragene Gelegenheitsode umfassen wird. — Nach der Arbeit findet ein Festmahl statt.

Redactionsschluss für Nr. 7: **Mittwoch, den 27. November.**

Herausgeber und verantwortlicher Redacteur: H. Glücksmann. — Eigenthümer: Nichtpolit. Verein „Humanitas"
Druck von Aug. Denk, Wien, VII., Seidengasse 33—35.

# DER ZIRKEL

Erscheint in der Arbeitszeit wöchentlich, in den Ferien monatl.

Abonnement sammt Zusendung:
Für Österr.-Ung. 12 K.
„ Deutschland 12 M.
„ Ausland . 16 Fr.
Commissions-Debit für den Buchhandel:
J. Eisenstein & Co., Wien, IX/1, Währingerstr. 2/4.

Redactionelle Zuschriften an:
HEINRICH GLÜCKSMANN, Wien, IX/1, Grünethorgasse 12.
Administr. Zuschriften an den Eigenthümer: Nichtpolit. Verein „Humanitas", Wien, I., Dorotheergasse 12, II. — Telephon Nr. 1983.

32. Jahrgang | Wien, 1. December 1901. | No. 7.



Inhalt: Porträt des Dep.-Großmeisters Br. Dr. Adolf Schermann. — Motto, von Br. Dr. Adolf Schermann. — Ein Denkmal der Liebe. — Unser Dep.-Großmeister, von Heinr. Glücksmann. — Der schönste Wirkungskreis der Frau, von Marie Spitzer. — Feuilleton: Die Trauerarbeit, von Dr. Adolf Schermann. — Rundschau: (Inland, Ausland). — Zeitschriftenschau. — Freie Tribüne: «Weihnachtsbescheerungen», von Alexander Lang.



Nachdruck nur mit Quellenangabe gestattet.


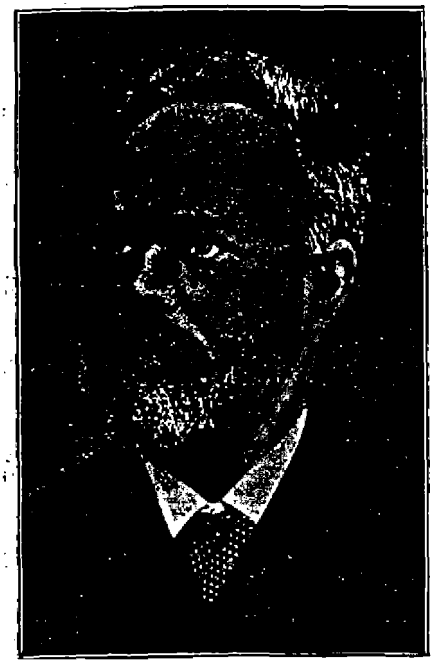

Davon soll und kann nicht die Rede sein, dass die Bundesmitglieder der Maurerei gar so große Opfer bringen. Denn eine Institution, die die Bedürfnisse unserer Seelenwelt so voll und ganz befriedigt, eine Institution, die uns von dem engen Terrain unseres unbedeutenden Ich's auf das unabsehbar weite Gebiet der Interessen der Gesammtmenschheit führt, eine Institution, die unserer Gedankenwelt, im Gegensatze zur profanen Welt, den Weg zur reinen Ethik bahnt, eine Institution, die uns, mit Unterbrechung unserer Alltagsbeschäftigung, ein geist- und seelenstärkendes Stahlbad bietet, eine Institution, in der wir in der Loge, durch die Loge, aber nicht für die Loge, nicht für ihre Mitglieder, sondern für Andere thätig zu sein lernen, eine solche Institution spendet so viel des Beglückenden, dass die Opfer, die wir bringen, wohl nur als unbedeutend erscheinen müssen.

Dr. Schermann
Dep.-Gr.-M.

# Ein Denkmal der Liebe.

Eine Lichterscheinung, eine von leiblicher und seelischer Schönheit gleicherweise verklärte Märchenkönigin, so lebt Elisabeth von Österreich, das Opfer des wahnwitzigen Anarchisten von Genf, in unserer Erinnerung, so wird ihr Bild für alle Zukunft, für Geschlechter, die nicht unter dem Zauber ihrer eigengearteten, trotz und in aller Besonderheit liebenswürdig bannenden Persönlichkeit gestanden, in der Überlieferung leben, wird es erscheinen im Spiegelbilde der Geschichte, wie im Rahmen von Liebe ersonnener Legenden. Der edlen Kaiserin, die, ob sie sich gleich nicht wohl und nicht glücklich fühlte unter der Last der Krone, doch in sich die Größe fand, selbst mit schmerzzerfleischtem Herzen ihrem Gemahl eine Trösterin zu sein in den leidenschwersten Stunden seines Lebens, eine feste Stütze, an der sich seine verzweifelnde Seele aufrichtete und heroisch zurückfand zu den verantwortungsvollen Pflichten seines Herrscheramtes, — dieser erhabenen Fürstin muss im Weichbilde der Reichshauptstadt ein würdiges Denkmal erstehen. Es muss, wiewohl sie's zu ihrem Ruhme nicht braucht. Brauchte sie's, dann wäre kein Recht da, zu seiner Errichtung aufzurufen. Aber weil die herrliche Frau, eine Heldin und Märtyrerin auf dem Throne, sich selbst in allen Herzen ein Monument errichtet hat, darum ersteht in jedem Herzen der Drang, durch ihr Bild in Erz und Marmor der Nachwelt zu künden, wie tief und wie innig diese Kaiserin geliebt wurde, die sich im Prunke ihrer Burgen einsam fühlte und aufatmete, wenn sie ihr freies Menschenthum empfinden und aushauchen konnte angesichts einer schönen, mächtigeen Natur oder unter der Wirkung eines erlesenen Dichtergeistes, die in tausend geheimen Wohltaten, in liebewarmen Annäherungen an die von der Tafel der Satten und Übersatten Verstoßenen ihr edles Herz kundgab. Darum wird gewiss der Aufruf, den das unter dem Protectorate des Erzherzog Otto und der Erzherzogin Maria Josefa stehende Comité zur Errichtung des Kaiserin Elisabeth-Denkmals in Wien kürzlich an die Bevölkerung gerichtet hat, sicherlich ein begeistertes Echo wecken, und aus den Spenden der Liebe von Reich und Arm wird bald das Denkmal der Liebe erstehen, ein Wahrzeichen der Gegenwart, ein Mahnzeichen für die Zukunft.

# Die Trauerarbeit.

Von Dr. Adolf Schermann, Dep. Gr.-Mstr. der Symbol. Großloge von Ungarn.

Ernst und düster, aber erhebend und weihevoll zugleich ist die Veranlassung, die uns heute hierher geführt; das Bestehende soll dem Bestandenen, das Vergängliche soll dem Vergangenen, die den Organismen innewohnende Lebenskraft soll der dem Organismus entschwundenen Lebenskraft, das Leben soll dem Tode die gebürende Würdigung angedeihen lassen. Eine edle, eine erhebende, eine denkender Menschen würdige, eine pietätvolle, eine echt freimaurerische Sitte!

Inmitten der lebensvollen Bewegung der starrenden Bewegungslosigkeit, inmitten des freudevollen Daseins der unvermeidlichen Auflösung, inmitten des wahren pulsierenden Lebens der eisigen Todesstätte, inmitten der edelsten Empfindungen der Empfindungslosigkeit gedenken, ist sie ein «Memento mori», das nur veredelnd wirken kann!

Das Leben, sagte ich, will heute dem Tode die gebürende Würdigung zutheil werden lassen.

Was ist Leben? — Eine Kette von Thätigkeiten, die jeder organische Körper, so lange er als solcher besteht, äußert. — Es soll übrigens mit dieser Bezeichnung nicht mehr als die Form der Erscheinung ausgedrückt werden; die Natur und die letzte Ursache derselben liegt jenseits der Grenze, über die der menschliche Geist vorzudringen wohl nie vermögen wird.

Wie äußert sich das Leben? — Von dem ersten Impulse zur Keimbildung bis zu jenem Momente, wo das Lebendige den unabwendbaren Gesetzen der Auflösung anheim-

Der Aufruf lautet:

Als am 10. September 1898 die Schreckenskunde von Genf die Welt durchflog und jedes fühlende Herz erzittern machte, da trat aus der Flut auf uns einstürmender Erinnerung das Bild der erlauchten Frau, welche den sorgenschweren Thron unseres geliebten Kaisers mehr als vierundvierzig Jahre getheilt hat, in seiner stillen und eigenartigen Größe vor unsere erschütterte Seele. Nicht das Bild der letzten Lebensjahre, aus welchem die Majestät des Schmerzes ehrfurchtgebietend sprach, — das unvergessliche Bild ihrer sonnigen Vollkraft, die Lichtgestalt, die einst mild und klar unseren Tag erhellt hat. In der Stunde, da wir Sie für immer verloren, zwangen der holde Rhythmus Ihrer hoheitsvollen und doch so rührend schlichten Gestalt, die edle Plastik Ihres königlichen Hauptes, die Allgewalt Ihrer Muth, Geist und Güte strahlenden Augen uns noch einmal in Ihren Bann. Und huldigend beugten wir uns wieder vor dieser Würde, dieser Höhe, vor dieser Alles bezwingenden Anmuth und Schönheit.

Dieses hehre Bild lebenstreu und wahr den nachkommenden Geschlechtern zu erhalten, ist uns Wienern ein Herzensbedürfnis und eine Herzenspflicht.

Inmitten unserer Stadt, die des Kaisers hoher Sinn zu prächtiger Entfaltung geweckt hat, zum Himmel aufragend, wird Ihr Marmorbild späteste Enkel noch erinnern an eine der herrlichsten Menschenblumen, die je in Gottes Garten erblüht sind; erinnern an einen hohen, heiligen Erdengang, eine erneute Beglaubigung des Trostgedankens, dass ein unentwegt zum Licht strebender Geist das Herz veredelt und erweitert; erinnern an eine Seelengröße, die sich erhoben hat über ein gewaltiges Geschick, über dieses Lebens Qual und Schmerz.

So wird dies Monument, ein unvergänglicher Ausdruck unserer Liebe und Dankbarkeit, unseren Kindern und Kindeskindern zum köstlichen Erbe, zum erquickenden Trost, zum weitleuchtenden Vorbild werden.

Mitbürger! Überzeugt, dass wir nur ausgesprochen, was Tausende und Abertausende im Herzen tragen, wenden wir uns vertrauungsvoll an Euch. Wir können die gemeinsame Dankesschuld an die Verklärte feierlicher nicht bekunden, als indem wir eine Weihestätte bereiten, die Ihrer würdig ist. Und so wie Ihr großes Herz nicht nur den Leidenden und Bedrückten, sondern uns allen entgegengeschlagen hat in allumfassender Menschenliebe, so möge das heilige Feuer, das Sie in uns entfacht, auf dem Altar der Pietät in einer mächtigen Flamme auflodern. Dann wird der Kunst ein Hohes gelingen, dann wird, was wir erstreben, zu schöner Wirklichkeit werden.

---

fällt, ist die organische Kraft nach einem ihr angeborenen und in mancher Hinsicht noch unerforschten Plan ohne Unterbrechung thätig und zeigt nur eine mit dem vorrückenden Alter übereinstimmende Abnahme ihrer Thätigkeit.

Der Vergleich des lebenden Organismus mit einer Maschine ist nur insofern zulässig, als in beiden ein zweckmäßiges Zusammenwirken untergeordneter Theile zur Realisierung einer dem Ganzen zugrunde liegenden Idee beobachtet wird; sonst giebt es keine Ähnlichkeiten zwischen beiden. Das Unzutreffende des Vergleichs wird übrigens noch augenfälliger, wenn man bedenkt, dass die bewegende Kraft der Maschine nicht in ihr erzeugt wird, und Stillstand eintritt, wenn der äußere Impuls nicht mehr auf sie einwirkt, während die Thätigkeiten des Lebenden ihren letzten Grund in sich selbst haben, in ihm und durch ihn bestehen und von ihm getrennt nicht einmal gedacht werden können. Der Verbrauch von Stoff und Kraft wird auch in der Maschine durch Speisung von Außen ausgeglichen, und wenn ihr Gang in Unordnung geräth, lässt man das Räderwerk ablaufen, um nachzubessern, wo es fehlt. Im lebenden Triebwerke darf keine Pause eintreten, es gilt hier, das rollende Rad während seines Umschwunges auszutauschen; jedes Atom des organischen Stoffes repariert sich selbst, die organische Kraft lässt es nie zu einem höheren Grade von Abnützung kommen, und was in einem Momente verloren geht, gibt der nächste Moment wieder; — ist es hier einmal zum Stillstand gekommen, dann hat der Organismus seine Rolle ausgespielt; das Band, welches die Theile zum lebensfähigen Ganzen so sinnreich vereinte, ist gelöst; der Zusammenhang zwischen der Lebenskraft und deren Träger ist getrennt; die Affinität tritt in ihre durch das Leben bestrittenen Rechte und führt die organischen Stoffe in jenen Zustand zurück in dem sie waren, als sie der todten Natur angehörten. Die Rollen wechseln: früher ward das Todte zum Lebendigen, jetzt wird das Lebende zum Todten, — um, wenn auch in geänderten Formen, im großen Reiche der Natur eine neue, freilich untergeordnetere Rolle zu spielen.

Auch das Scherflein des Ärmsten wird ein ermunterndes und beschwingendes Zeichen gemeinsamen Fühlens und Empfindens sein —

VIRIBUS UNITIS!

* * *

Dem Denkmal-Comité gehören auch zahlreiche Brr. und Schw. an, ein Beweis, dass in unseren Kreisen die rechte Auffassung herrscht von der ethischen Bedeutung der Pflicht: Der edlen Kaiserin Elisabeth ein Erinnerungsbild aufzurichten. Der Redacteur des «Zirkel» ist als Mitglied des Ausschusses zur Entgegennahme von Spenden bereit und wird dieselben ausweisen. Hoffentlich bekunden wir auch bei diesem Anlasse die Echtheit, die Lauterkeit, die Vollwertigkeit unseres von verleumderischen Gegnern gerne in Zweifel gezogenen Patriotismus! Die Redaction.

# Unser Dep.-Großmeister.

## Zu seinem 25jährigen Frmr.-Jubiläum.

Unser Dep.-Großmeister. Nicht darum allein nennen wir ihn so, weil es seines Amtes ist, das Leben und Weben in den Grenzlogen wachsamen Auges zu verfolgen und sie in steter Fühlung mit der Großbehörde zu erhalten, — wir nennen ihn den Unsern, weil er es verstanden hat, sich mit der Erobererkraft eines Alexander der Liebe unsere Herzen zu Gefangenen zu machen, zu Gefangenen, die ihre Ketten mit Entzücken tragen. Br. Dr. Adolf Schermann kam in unsere Mitte, nicht mit der gestrengen, jede Vertraulichkeit erstickenden Miene des in das Staatskleid seiner hohen Würde gehüllten Großbeamten, nein, er verklärte die Erfüllung seiner trockenen, oft unleidlichen Pflicht durch die erquickende Wärme und Innigkeit seines Gemüthes, er stellte sich in keinem Augenblicke über uns, sondern hielt immer seinen Platz mitten unter uns. Bruder unter Brüdern, so recht der Unsere. Es ist sein Bestreben, zwischen uns und der Großloge, zwischen unseren Hütten und denen ungarischer Zunge ein festes Herzensband zu knüpfen, das nicht nur die Gemeinsamkeit der Ziele, die Verwandtschaft

---

Das ist das Leben, das ist sein siegreicher Gegner, der Tod; das ist der Anfangs- und Schlussring in einer Kette von Erscheinungen; das ist der Anfang vom Ende, doch nicht das Ende selbst, denn nicht Vernichtung, nur Umwandlung, nur Umbildung ist der Tod.

Wenn diese wissenschaftliche Deduction von Leben und Tod zu trocken, jeder poetischen Wärme, jedes anheimelnden Zaubers bar erscheinen sollte, und wer da denken sollte, dass die Schilderung des viel gefürchteten, des so grässlich dargestellten Todes in dieser Form denn doch zu kurz abgethan und in den trockenen Lehrsatz einer wissenschaftlichen Thesis hineingezwängt sei, der ist eben der profanen Alltagsauffassung nicht entrückt, der hat sich nicht zur Höhe der freimaurerischen Auffassung des Todes emporgeschwungen. Die k. K., die vorurtheilslos und frei von jedem metaphysischen Dunkel zu urtheilen berufen ist, kann sich nicht dazu hergeben, die Seele mit träumerischen Phantasiebildern zu umgaukeln und zu bethören; da sie die Wahrheit will und sucht, so ist sie eben auch auf diesem Gebiete die eifrigste Bundesgenossin der Wissenschaft, die auch nichts Höheres kennt, als eben die Grundgesetze der Wahrheit zum Gemeingute der denkenden Menschheit zu machen. Mag der Kanzelredner, mag der Dichter die Lieblichkeit des dereinstigen Wiedersehens nach dem Tode und das nicht mehr gestörte Glück des dann folgenden Beisammenseins für alle Ewigkeit in die schönsten Farben kleiden, und mag dieser Balsam von der Menge als kühlend und labend für ihre brennenden Wunden bei dem Gedanken an den Tod gepriesen werden; — die Maurerei kann es ihren Anhängern gegenüber offen aussprechen, dass sie an solchen Bildern keine größere Freude findet, aus solchen poetischen Ergüssen keinen größeren Trost schöpft, als aus Träumen, die uns bei Nacht umspielen, aber zerfließen, wenn der helle Morgen anbricht, oder an Irrlichtern, die den getäuschten Wanderer von der Straße des Lebens in die Sümpfe des Todes verlocken; es sind das Süßigkeiten, mit denen man die leider noch immer große Zahl der erwachsenen Kinder beschwichtigen will.

der Strebensmittel, [illegible]ch der gleichmäßige Pulsschlag der Bruderneigung zusammenhält. Und er ist der rechte Mann, diese Mission zu erfüllen. Sein von Geist und reicher Bildung geadeltes Wesen strömt über von Eifer, Willenskraft und Thatendrang, aber der herrschende und zwingende Zug in seinem Charakterbilde ist die Tiefe seines Gemüthslebens, in dessen Bann er rasch alle zieht, die in seine Kreise treten. Ihm ist nur d e r der richtige Frmr., der rechten Gemüthes ist. Darauf legt er das Schwergewicht. Er hält für die bedeutsamste Aufgabe der Loge, in ihren Mitgliedern das Gemüth zu pflegen, zum reichsten und reifsten Ausleben zu entwickeln. Er ist des Glaubens, dass dort Frieden herrscht und Liebe, wo das Gemüth den Scepter schwingt, das Gemüth die Gedanken, Gefühle und Thaten befruchtet, erzeugt, gebiert und ins Leben führt. In einer Stiftungsfestrede, die er als Mstr. v. St. der Loge «Galilei» am 12. December 1893 hielt, führte er jene Ansicht, ausgehend von der Behauptung: dass in der Bauhütte, wo «wir im Kreise mitfühlender Brüder vor des Lebens Täuschungen und Bitternissen Zuflucht suchen und finden», das Gemüthsleben zur vollsten Befriedigung gelangt, in der folgenden Weise aus: «Es ist aber auch unserer sorgsamsten Aufmerksamkeit nie entgangen, dass die Bruderliebe eine sehr zarte Pflanze ist, die schon durch ein nur etwas rauheres Lüftchen empfindlichen Schaden erleiden kann; wir haben daher bei allen unseren Berathungen auch inmitten auftauchender Meinungsverschiedenheiten nicht nur darauf Gewicht gelegt, w a s wir sagten, sondern w i e wir es sagten; wir haben den Bruder, der anderer Meinung war, nicht zu bekämpfen, nicht zu besiegen, sondern zu überzeugen gesucht; es hat unserem maurerischen Empfinden wohl gethan, zu constatieren, dass die Verhandlungen bei uns stets vom Geiste gegenseitiger Duldung und brüderlicher Toleranz getragen waren; die Befriedigung hierüber war umso wohlthuender, je mehr wir erfahren mussten, dass in den meisten profanen Versammlungen bis hinauf zum Parlament ein Ton der Verwilderung, der Animosität und Leidenschaftlichkeit herrschte, der eine ruhige, objective Beurtheilung der Sachlage nahezu gänzlich ausschloss; die Rechthaberei, die die Unfehlbarkeit der eigenen Ansicht zur Voraussetzung hat, die selbst den objectivsten Gegnerargumenten unzugänglich ist, die in der Selbstüberschätzung und in der Unterschätzung Anderer

---

Uns, Maurer, muß es in unserer Gesinnung, unserem Streben und unserem Handeln unberührt lassen, ob uns als Vergeltung für unser sittliches und menschenwürdiges Leben die Unsterblichkeit als Zahlgeld verheißen wird oder nicht. Nicht unter dem Eindruck der Furcht vor Strafen oder der Hoffnung auf Belohnungen im Jenseits sollen freie Männer von gutem Ruf ihren Lebenswandel einrichten, sondern wir müssen von dem tiefen Gefühl jener ethischen Sittlichkeit durchdrungen sein, dass das Wahre wahr ist und bleibt, ob Tod oder Leben dahinter liegt, ob wir uns unsterblich wähnen oder nicht. — — Je mehr übrigens unser Auge in ein eingebildetes J e n s e i t s schweift, desto gewisser läuft unser Fuß Gefahr, im D i e s s e i t s zu straucheln, und wer die Ewigkeit erst im Jenseits beginnen lässt, übersieht gar leicht, dass wir schon hier inmitten dieser Ewigkeit stehen. Wir, Maurer, gehören nicht zu Jenen, die das Leben als eine Schule des Todes betrachten und darum recht l e b e n, damit wir selig s t e r b e n, wir sind vielmehr eifrige Bekenner jener Lehre, die umringt vom Tode, umgeben von der Verwesung, in edler, lebendiger, unausgesetzter Thätigkeit begriffen ist; wir betrachten diese Erde nicht als einen bloßen Durchgang, wir versuchen es vielmehr, dieses Leben behaglich und anheimelnd zu gestalten; nicht als eine kurze Pilger-, als düstere Wallfahrt, als irdisches Jammerthal erscheint uns diese Welt, darnach angethan, um von den phantastischen Luftgebilden einer fragwürdigen Ewigkeit zu schwärmen; wir beschäftigen uns vielmehr mit der Geist und Gemüth kräftigenden Speise dieses Lebens und fühlen uns nicht berufen, uns mit den Täuschungen der Zukun t zu nähren. Hier in diesem herrlichen Leben, auf dieser schönen Erde, in dieser großartig angelegten, wunderbar eingerichteten Welt, in dieser reichgestaltigen, an den mannigfachsten Schönheiten unerschöpflichen Natur, hier inmitten des fabelhaften Zaubers, den das Gute und Edle ausathmet, inmitten der beseeligenden Befriedigung, die das Bewusstsein treuerfüllter Pflicht, geübter Menschenliebe bietet, hier gibt es trotz mancher edel vollzogenen Thaten, trotz mancher imponierenden

wurzelt und die gar oft statt mit Vernunftgründen mit den Waffen der Leidenschaft kämpft, diese hat in der Maurerei schon so viel Unheil gestiftet, sie hat — ich constatiere dieses mit inniger Befriedigung — bei uns absolut keinen Boden; wir begegneten uns hier stets als Angehörige einer Familie, die die feste Überzeugung haben, dass sie alle das Wohl der Familie offen und ehrlich anstreben, dass sie alle, wenn auch manchmal in Bezug auf die Auswahl der Mittel verschiedener Ansicht, einem gemeinsamen Ziele zusteuern und die im Bewusstsein dessen einander lieben, unterstützen und einander gewiss nicht kränken».

In diesen cardinalen Säzen liegt das Wesen dieses Mannes, dieses Br. offen zutage, liegt aber auch im Keime schon die Auffassung des Dep.-Gr.-Mstr. von seinem Amte und dessen Pflichten, liegt schon sein Programm, dessen Ausführung uns, Angehörige der Grenzlogen, ihm verbindet, ihm verpflichtet. Seine silberne Hochzeit mit Frau Latomia ist denn uns allen, die wir ihn kennen oder die nur das Walten seiner milden und doch energischen Persönlichkeit verspüren, ein uns allen hohes und theures Fest, an dem wir ihm gerne sagen, wie lieb und wert er uns ist und wie wir seinen Weg im Glanze des reichsten Lebenssonnenscheines strahlen sehen möchten, damit dessen Reflex auch uns erfreue und erquicke, die wir Br. Schermann's Sein und Wirken mit br. inniger Antheilnahme begleiten. Wir wünschen uns, dass er in der Vollkraft der Gesundheit noch lange, lange uns erhalten bleibe, weil wir an sein Wirken die Hoffnung knüpfen, dass er wirklich unsere Interessen vertreten wird im Regierungskörper der Großbehörde und offenbaren den Schutz der symbolischen Großloge von Ungarn, den ein bitteres und im Hinblick auf manchen Moment nicht ganz ungerechtfertigtes Witzwort den «symbolischen Schutz der Großloge» genannt hat, offenbaren nicht in wohlfeilen, schönen Worten nur, nein, auch in kraftvollen Thaten. Wir, die wir hier täglich begeifert und bespieen werden von blindem Hasse, von verleumderischer Befeindung, wir können nur ruhig und arbeitsfreudig unseren hohen Zielen entgegensteuern, wenn wir diese Hoffnung hegen dürfen. Heinr. Glücksmann.

* * *

Br. Dr. Adolf Schermann wurde als einer der bewährtesten Officiere in der Elitegarde der frmr. Kämpfer in der vorjährigen Großversammlung auf den wichtigen

---

menschlichen Leistungen für uns Menschen noch viel zu schaffen, zu verbessern, zu reformieren, umzumodeln und umzugestalten, und wir Männer der Gegenwart versuchen uns an diesem Werke der Gegenwart. Das ist unserer Ansicht nach die erhabenste Weise des Lebens für den Tod!

Während der ganzen Dauer dieses Lebens — und damit kehre ich wieder zu der Eingangs begonnenen Betrachtung zurück — setzt der Stoffwechsel den Organismus in eine nothwendige Verbindung mit der ihn umgebenden Welt: kann das Lebende doch nur aus ihr entlehnen, was ihm gebricht, was zu seiner Erhaltung nöthig ist: diese Verbindung mit der Außenwelt behufs Beschaffung des Materials zur Deckung des Stoffwechsels bedingt zum Theile den Kampf ums Dasein, jenen harten Kampf, von dessen Gelingen oder Mißlingen zum nicht geringen Theile Glück und Unglück auf Erden abhängt, jenen Kampf, der uns inmitten der sauren Arbeit manchen Schweißtropfen auf die Stirne treibt, jenen Kampf, der uns nicht selten herbe, bittere Enttäuschungen bereitet, jenen aufreibenden, heißen Kampf, dem oft die gestähltesten Geister nicht gewachsen sind. Und inmitten des so gearteten Kampfes und inmitten jener in Folge dieses Kampfes im tiefsten Innern durchwühlten Seelenstimmung, wo der ruhige und klare Verstand, der Steuermann des wellenumschaukelten Schiffleins, gar oft ohnmächtig zu werden droht, finden wir in dem Bewusstsein, im Dienste einer menschenwürdigen Idee zu stehen, in dem Bewusstsein, von Gleichdenkenden und Gleichfühlenden verstanden und erkannt zu sein, jenen wohlthuenden Regulator, der uns von den Schwierigkeiten und Bitternissen des Lebens ab zu den ewig grünenden Gefilden der beglückenden Bruderliebe führt, jener Bruderliebe, die über das Grab hinaus reicht und die unsere Nachmänner, — wenn sie auch uns dereinst zur ewigen Ruhe betten — mit der Akazie in der Hand und voll brüderlichen Mitgefühls im Herzen ausrufen lassen wird: Hier ruht einer der Unseren, er war in Geist und Gemüth ein würdig Glied der großen, den ganzen Erdball umspannenden Bruderkette!

Posten eines Dep.-Großmeisters «für äusere Angelegenheiten», wenn wir uns so ausdrücken dürfen, auf den von dieser Großversammlung aus der Empfindung eines Bedürfnisses heraus erst geschaffenen Posten des Dep.-Großmeisters für die Grenzlogen gestellt und nach einjährigem tüchtigen Wirken neuerdings vom allgemeinen Vertrauen für drei Jahre in dieses Amt berufen. In seiner schlichten Bescheidenheit, die ihn, den Gegner jedes Personencultus in der Frmrei, insbesondere seine eigene Person immer in den Schatten seines Wirkens stellen lässt, hat er uns leider nur die allerkargsten Daten über sein mr. Leben zur Verfügung gestellt und daran noch die Erwartung geknüpft, dass wir davon nur «in bescheidener Weise Gebrauch machen werden». Wir haben uns denn andere Quellen erschließen müssen, nach denen der Jubilar am 5. December 1876 von der Loge «Galilei» in den Frmrbund eingeführt, am 25. November 1877 zum Gesellen und am 13. April 1877 zum Meister erhoben wurde. Er gehörte bald zu den das geistige Leben seiner Bauhütte am heilsamsten und üppigsten befruchtenden Elementen der Loge «Galilei», die ihm verschiedene wichtige Ämter (Redner, Dep.-Mstr.) anvertraute und durch fünf Jahre (1892 bis 1896) unter seiner Hammerführung stand. Seine Hingebung, seine Liebe zur Sache und zu ihren Verfechtern, sein ungewöhnliches Pflichtgefühl bethätigten sich auf diesem Platze zum Heile der Bauhütte, die mit innigster Anhänglichkeit diese Thätigkeit lohnte und bei vielen Anlässen der Liebe und Verehrung für ihren Führer Ausdruck gab. Die Generation, die der Loge «Galilei» heute ihr Gepräge aufdrückt, schätzt in Br. Schermann nicht nur ihr Vorbild, auch geradezu ihren Erzieher. Er wirkte seit Jahren nicht mit geringerem Eifer auch im Bundesrathe und als II. Großaufseher im Groß-Beamtencollegium, wurde von den Logen «Eötvös» und «Könyves Kálmán» in Budapest und «Zur Verbrüderung» in Oldenburg zum Ehrenmitgliede gewählt und ist seit langer Zeit Repräsentant der Darmstädter Großloge bei unserer Großbehörde. — Sein profaner Lebensgang hielt sich immer in den Geleisen frmr. Lebens- und Pflichtenauffassung. Am 1. Mai 1842 zu Tétény geboren, absolvierte er in Budapest seine Gymnasialstudien, bildete sich aber in der berühmten medicinischen Schule in Wien zum Arzte heran und erwarb auch hier (1867) sein Diplom. Er begann sogleich in Budapest seine ärztliche Wirksamkeit und that sich, nachdem er schon im Jahre 1869, als ganz junger Mann also, das Mädchen seiner Liebe, Leontine Schmalbach, heimgeführt hatte, 1872 und 1872 als amtlicher Choleraarzt durch besonderen Heroismus in der Ausübung seines Berufes hervor, den er immer als einen Menschheitsdienst auffasste. Im Jahre 1876 veröffentlichte er sein mustergiltiges, seither in zahlreichen Auflagen ausgegebenes «Lehrbuch der Körper- und Gesundheitspflege», wurde 1878 zum Assistenten, sodann zum Stellvertreter des hauptstädtischen Oberphysicus ernannt und am 29. December 1897 von der Stadtrepräsentanz der Haupt- und Residenzstadt Budapest zum Oberphysicus gewählt. Er ist Mitglied der Stadtvertretung, sowie der Sanitätscommission. Nach der Choleraepidemie im Jahre 1893 wurde ihm das Ritterkreuz des Franz-Josefs-Ordens verliehen; im December 1899 wurde er zum außerordentlichen, heuer vom Ministerpräsidenten und Minister des Innern Koloman v. Széll zum ordentlichen Mitgliede des Landes-Sanitätsrathes ernannt. Er betheiligt sich eifrig am öffentlichen Leben und an der Leitung zahlreicher wolthätiger Vereine. Vor etwa acht Jahren wurde ihm seine geliebte Frau entrissen. Sie hinterließ ihm drei Töchter, deren eine dem angesehenen Schriftsteller und Bundesrathsmitglied Br. Carl Gerö ein wonnig schönes Heim bereitet hat. Die Mutter des Br. Schermann hat das Glück erfahren, die segens- und ehrenreiche Laufbahn ihres Sohnes verfolgen zu dürfen. Sie ist, 90 Jahre alt, am 26. Mai d. J. gestorben. Mit dem stolzen Bewusstsein, ihren Lebensabend durch die von seinem edlen Walten ausstrahlenden Lichter verklärt zu haben, durfte unser Dep.-Gr.-Mstr. dem Sarge seiner theuren Jugendlenkerin folgen. Und mit demselben stolzen Bewusstsein, als Br. Frmr. immer in rechter Weise das Rechte gewollt und gewirkt zu haben, darf er das 25jährige Jubiläum seiner Zugehörigkeit zum Bunde über sich ergehen lassen.

# «Der schönste Wirkungskreis der Frau».

## Entgegnung.

Zu Beginn seiner Ausführungen über den «schönsten Wirkungskreis der Frau» bemüht sich Br. Zwilling, mit begeisterten Worten der Sympathie Ausdruck zu geben, welche die Freimaurerei den Emancipationsbestrebungen der Frauen entgegenbringe und

der Anerkennung, die sie der Berechtigung dieser Bestrebungen zolle. Er sagt: «Die Natur hat der Frau dieselben geistigen Kräfte verliehen wie dem Manne. Aber der Egoismus des physisch kräftigeren Mannes hat sich die Frau leibeigen gemacht, hat ihr unter Schmälerung ihrer natürlichen Rechte einen engbegrenzten Wirkungskreis zugewiesen und sucht sie darin gewaltsam gefesselt zu halten. Befreiung aus diesen Fesseln, also die Emancipation, muss die Parole der Frauenbewegung sein» . . . Er versichert ferner, die Freimaurer stünden der Frauenfrage vorurtheilsfreier gegenüber als andere Männer und erklärt: «Wie dem Manne, so kommt auch der Frau das volle Recht zu, ihre geistigen Kräfte zu reichster Entwicklung zu bringen; und da erwiesenermaßen diese Kräfte bei den einzelnen Menschen ohne Unterschied des Geschlechtes, wenn auch nicht quantitativ, so doch qualitativ im allgemeinen gleich sind, so ist es ein am weiblichen Geschlechte verübtes, schweres Unrecht, dass man ihm dieselbe geistige Bildung wie den Männern vorenthält».

Aus diesen Aussprüchen wird jeder Leser mit logischer Consequenz schließen, dass der Verfasser dem weiblichen Geschlechte das Recht zugestehe, nach eigener Neigung, den individuellen Anlagen und Fähigkeiten entsprechend, sich einem selbständigen Wirkungskreis zu widmen. Diese Schlussfolgerung erweist sich aber als vollständig irrig, denn nachdem Br. Zwilling einige Spalten hindurch mit großer Bereitwilligkeit den Frauen diese Forderungen zugestanden, erklärt er plötzlich dem von diesem unerwarteten Gesinnungswechsel ganz verblüfften Leser: «in einer Hinsicht werde die Freimaurerei mit den Ideen der modernen Frauenbewegung nie übereinstimmen: im Punkte der Frauen-Emancipation.»

Die Punkte aufzufinden, in denen nach dieser kategorischen Erklärung die Freimaurerei, den Ansichten des Br. Zwilling gemäß, dennoch mit den Bestrebungen der Frauen übereinstimme, ist ein Räthsel, dessen Lösung er dem Scharfsinne des Lesers überlässt. Die Wärme, mit welcher der Verfasser anfänglich für die Berechtigung der Frau auf einen erweiterten Wirkungskreis eingetreten, wendet er nunmehr darauf an, zu beweisen, dass die Frau keiner Emancipation bedürfe, da es kein bedeutsameres Gebiet der Thätigkeit für sie geben könne, als jenes, das sie stets inne gehabt, den häuslichen Kreis, und kommt endlich zur Überzeugung: «die Vertreterinnen der Frauen-Emancipation fordern nur deshalb einen weiteren Wirkungskreis für die Frau, weil sie über die hohe Bedeutung des bisherigen natürlichen nicht recht im Klaren sind, weil das volle Verständnis für denselben der Mehrheit der Frauen überhaupt mangelt».

Mit diesem, gelinde gesagt, subjectiven und völlig ungerechtfertigten Urtheil übergeht Br. Zwilling die Thatsache, dass die Erziehung und die Erziehungslehre ein Gebiet darstellen, dessen Wichtigkeit von den Vertreterinnen der Frauenbewegung stets ganz besonders betont wurde und auf dem Reformen von ihnen als dringend nöthig erachtet werden. Ferner muss hervorgehoben werden, dass es keineswegs Absicht der Frauenbewegung ist, der «Mutter ihr schönstes Glück, die Bethätigung der Mutterliebe, zu rauben», dass sie im Gegentheil die Mutterschaft als die hohe Bestimmung des Weibes in ihrer ganzen Bedeutung vollkommen zu würdigen weiß und hoch hält; dass es vielmehr ihr Streben ist, durch die Befreiung der Frau diese zu einem reiferen, kräftigeren, vorurtheilsfreieren Wesen zu machen, das eine bessere Erzieherin sein wird, als das schwache, kleinliche Geschöpf, das wir bisher gekannt, und dass nur diese Befreiung ihr die wirtschaftliche Selbständigkeit geben kann, die der harte Kampf ums Dasein nur zu oft auch von der Frau fordert.

Ohne auf die Widersprüche näher einzugehen, in die sich der Verfasser dadurch verwickelt, dass er zuerst von der Nothwendigkeit einer Befreiung der Frau von «ihren Fesseln» spricht und dann nichts anderes in ihr sehen will, als die still waltende Hausfrau, muss ich mein Erstaunen darüber ausdrücken, dass Br. Zwilling jene ganz beträchtliche Anzahl weiblicher Wesen, die durch die gegenwärtigen socialen Verhältnisse davon ausgeschlossen sind, «still waltende Hausfrauen» zu werden, einfach übergeht, dass für ihn eine sociale Nothlage des weiblichen Geschlechtes gar nicht zu existieren scheint. Es muss deshalb auf die Thatsache hingewiesen werden, dass es in Österreich allein, nach den statistischen Daten der Centralcommission vom Jahre 1890 um 517.000 mehr Personen weiblichen als männlichen Geschlechtes gibt, dass somit bei uns allein für mehr als eine halbe Million Frauen die Ehe eine Unmöglichkeit ist, ungerechnet jenen

Überschuss an alleinstehenden weiblichen Wesen, der dadurch entsteht, dass eine nicht unbedeutende Anzahl von Männern keine Ehe eingeht; ferner, dass es in Österreich nahezu eine Million Witwen und geschiedener Frauen gibt, von denen nach einem Berichte der Arbeiterzeitung 670.000 auf eigenen Erwerb angewiesen sind.

Wenn eine so ungeheure Zahl weiblicher Wesen durch den Umstand, dass sie entweder von der Ehe ausgeschlossen oder ihrer Ernährer verlustig geworden sind, in die Nothwendigkeit versetzt wird, sich, und zum Theil auch ihre Kinder durch eigene Arbeit zu erhalten, kann ihre Forderung nach freier Berufsthätigkeit nicht eine unbillige genannt werden. Es müssen im Gegentheil die Behauptungen, mit denen man trotz dieser Thatsachen noch immer der Frau als einzigen Wirkungskreis die Ehe anweisen will, als Redensarten bezeichnet werden, die nur jenen Theil der Leser täuschen können, der diese Thatsachen nicht kennt.

Wenn ich, statt Schiller'sche Verse zu citieren, trockene Zahlen anführe, so mag das als Beweis dafür gelten, dass die Forderungen der Frauen auf *realem* Boden stehen und einer *unabweislichen* Nothwendigkeit entspringen, die durch schöne Worte von der «Menschheit Würde» etc. nicht aus der Welt geschafft werden kann.

Marie Spitzer.

# Rundschau.

## Inland.

**Br. Georg v. Joannovics.** Die Loge «Humanitas» hat an den Ehrw. Gr.-Mstr. der Symb. Großloge von Ungarn Br. Georg v. Joannovics die folgende Zuschrift gerichtet: Ehrw. und gel. Br.! Es ist hocherfreulich für Alle, die Sie lieben und verehren, dass Sie der Tag, der das ächte Decennium Ihres thaten- und spurenreichen Lebens abschließt, so frisch findet, so geisteskräftig und physisch so rüstig, um den Wirbelsturm einer aus den Gemüthern vorbrausenden Jubilirungsbegeisterung über sich ergehen lassen zu können. Die Brr. der Loge «Humanitas» begehen Ihren Geburtstag; eingedenk Ihres historischen Wirkens für die k. K., als Herzensfesttag, und wir verdolmetschen in unzulänglichen Worten nur ihrer aller Denken und Empfinden, wenn wir den Wunsch aussprechen: Möchte es uns vergönnt sein, an dem echt frmr. Beispiele Ihres Lebens und Waltens uns noch lange zu erheben und zur treuen und gewissenhaften Erfüllung unserer Pflichten als menschliche Menschen befeuern zu lassen! Möchte aber das Leben, das Ihnen erst in jüngster Zeit einen unverwindbaren Schmerz zugefügt hat, noch manchen Sonnenblick auf Ihren Pfad werfen und Sie das Ackerfeld der Cultur und der Menschenliebe noch eine gute Weile als berufenen Pflüger, als auserwählten Säemann beschreiten lassen! Mit br. Gr. i. d. u. h. Z. für die g. und v. Loge «Humanitas»: Der Kanzleisecretär und Redner: Heinr. Glücksmann m. p., der Mstr. v. St.; Warmholz m. p.

**Ehrenmitglieder der Loge «Humanitas».** Auf Anregung des Br. Redners überreichte in der letzten Arb. der Loge «Humanitas» eine große Anzahl von Brrn. den folgenden Antrag: «Br. Joannovics, unser Großmstr., ist am 24. November 80 Jahre alt geworden. Diese Leuchte der Frmrei., seit Jahrzehnten auf einem Vorderplatze kämpfend, verdient es, auf der Ehrentafel der Loge «Humanitas» zu stehen. Auch unser Dep.-Großmstr. Br. Schermann, der am 5. December das Vierteljahrhundert seiner Angehörigkeit zum Bunde abschließt, ist einer der besten Officiere unseres für hohe Ideen und Ideale ringenden Heeres. Wir ehren uns, wenn wir ihn ehren. Und so beantragen die gefertigten Brr. die Ernennung der beiden Jubilare zu Ehrenmitgliedern unserer Loge.» — Der Antrag fand allseitige Zustimmung und erfolgte die Wahl mit Stimmen-*einhelligkeit*.

**«Humanitas».** Nachdem im administrativen Theile der Arbeit vom 20. d. M. die Mittheilung von der Verlobung der Tochter Marie des Vorsitzenden des Br.-Kränzchens «Zur Kette» in Saaz, Br. Stadtrath Adolf Girschick, mit dem Professor am Kaiser Franz Josef Communal-Gymnasium in Aussig, Otto Schally zur freudigen Kenntnis genommen und an Stelle des i. d. e. O. e. Br. Gustav Rudolf Schwarz, Br. Leopold Kuffler in das Wahlcomité entsendet worden war, trat Br. Raimund Mautner an den

Vortragstisch und entwickelte ein großzügiges Programm der «Elternpflichten». Neben manchem Selbstverständlichen und oft Gesagten fand sich doch auch Originales und Originelles, eine Fruchternte anerkennenswerten Sinnens und hingebender Liebe an den bedeutsamen Stoff. Der Redner führte aus, dass man den Kindern mit möglichster Eile die Pflichten gegen die Eltern begreiflich mache, dass aber diese sich nicht immer mit ihren Pflichten gegen die Kinder vertraut zeigen. Zwischen Thier und Mensch soll doch auch im Verhältnis zu den Jungen ein Unterschied obwalten. Da wie dort wird das Fortpflanzungsgesetz in gleicher Weise erfüllt, aber der Mensch hat dann erst dafür Sorge zu tragen, dass das von ihm gezeugte Wesen zu seiner hohen Lebensbestimmung entwickelt werde. Es ist nicht Eigenthum der Eltern, von ihnen nach Belieben zu behandeln, es ist ihnen anvertraut für die Welt und dieser haben sie es zu geben, so dass es ihr zum Heile gereicht, dass es ein nützliches Glied der Gesellschaft wird. Die Elternpflicht voll und ganz erfüllen, heisst also: Richtig erziehen. Damit ist's aber im Allgemeinen schlecht bestellt. Die wenigsten Eheleute haben Verständnis für die richtige Erziehung, und da der sonst Alles bemutternde Staat sich gerade in der für die Erziehung wichtigsten Epoche — vor der Schulpflichtigkeit — für dieses Capitel gar nicht interessiert, wird hier viel gesündigt, was dann die Schule, auch die beste, nicht mehr corrigieren kann. Der Staat müsste die hohe Bedeutung erkennen, die für ihn in der richtigen Jugenderziehung liegt, und müsste auf Mittel sinnen, da Einfluss zu nehmen. Als solche Mittel empfahl Br. Mautner die Gründung möglichst zahlreicher Staatsinstitute für elternlose oder sehr arme Kinder, die wahrhafte Musteranstalten, rechte Hochschulen der Erziehung zu sein hätten, weiters die Einführung eines obligatorischen Mädchendienstes in diesen Instituten, dessen Absolvirung die Vorbedingung für den Empfang einer Ehebewilligung bilden sollte. Wenn Staat und Gesellschaft sich zu der Ueberzeugung durchringen werden, dass die Lösung der socialen Frage beim Kinde beginnen muss, dann erst wird das Fundament für eine festere und bessere sociale Welt gelegt sein als es die ist, in der wir heute leben. Der Br. Vortragende, der auch manchen satirischen Pfeil auf die, gegen ihre Sprößlinge arg sündigenden wohlhabenden Classen abschoß und für das Schicksal des unehelichen Kindes kräftige Worte der Klage und Anklage fand, sprach seinen Hörern zu Dank und wurde warm acclamirt. — In der Rundfrage wurde auf von mehreren Seiten erhobene Recriminationen, betreffend die im «Zirkel» nicht veröffentlichen Tagesordnungen der Logen «Eintracht» und «Zukunft», die Aufklärung ertheilt, dass dieselben zur Verlesung gelangen, wenn sie rechtzeitig einlaufen, was freilich nur selten der Fall sei; wichtigere Gegenstände, wie die Anmeldung von S. oder angesetzte Ballotagen werden auch aus der bereits überholten Tagesordnung zur Kenntnis der Loge gebracht. — An der weißen Tafel gab es eine von Br. Dr. Rumpler eingeleitete Discussion über das Thema der «Affiliationen und Logengründungen», das Br. Alex. Lang (Pionier) in der «Freien Tribüne» des Zirkel (s. Nr. 3, S. 55) angeschlagen hatte; die Brr. Raimund Mautner, S. Kelsen, Warmholz und Lang griffen in die Debatte ein, ohne dass eine Klärung der Ansichten gezeitigt wurde. Wir möchten wünschen, dass sich die Brr., die zu diesem bedeutsamen Gegenstande etwas zu sagen haben, in der «Freien Tribüne» zum Worte meldeten. — Br Dr. Emil Frankl («Sokrates») bot den Brrn. in der Arbeit vom 27. November eine von inniger Liebe zur frmr. Sache und von selbständiger Denkkraft geweihte Studie über «Das frmr. Geheimnis», in deren interessanten Gedankengang wir nur darum nicht eingehen, weil wir die treffliche Arbeit unseren Lesern vorzulegen beabsichtigen. Es dürften hiedurch am besten verschiedene Missverständnisse beseitigt werden, denen die mit Energie und Schwung zum Ausdruck gebrachte Ansicht des Redners begegnete, dass die Freimaurerei keinerlei Geheimnisse habe, dass nur sie selbst, d. h. die zur gemeinsamen Erkenntnis und Erfüllung der höchsten Menschenpflicht geschaffene, von der Poesie einer schönen und tiefen Symbolik zum Mysterium verklärte Bruderkette, eine Erscheinung sondergleichen in der Geschichte der Vereinigungen aller Zeiten, das Geheimnis darstelle und dass alles sonstige Geheimthun, alle Geheimniskrämerei der frmr. Sache eher schade denn nütze. Br. Dr. Frankl constatierte die Thatsache, dass das Geheimrituale und die Erkennungszeichen eigentlich nicht mehr Geheimnis sind, da sich jeder, der dafür Interesse hat, deren Kenntnis aus Büchern und Verrätherschriften aneignen kann und wies auf die Schwierigkeit, ja, auf die manchmalige Unmöglichkeit hin, bezüglich gewisser Dinge verschwiegen zu sein. Nichtsdestoweniger stellte er das Postulat der Verschwiegen-

heitspflicht für jeden frmr. auf. Das Thema des Vortrages, der lebhaften Beifall fand, spann sich auch in die Discussion am w. Tisch hinüber, an der sich die Brr. Zwilling, Glücksmann und Dr. Frankl betheiligten. Den Sinn des frmr. Geheimnisses versuchte Br. Glücksmann in dieser Improvisation auszusprechen:

Geheim ist unser Thun nicht, unser Wollen,
Wir dürfen's schreien in die weite Welt;
Geheimnis ist allein nur unser Sollen,
So lang des Jüngers Seele nicht erhellt; —
Geheimnis ist die höchste Pflicht uns allen,
Die auferlegt dem Menschensohne sei —
Sie zu erkennen, wir zum Altar wallen
Und ihre Lehre heißt — Freimaurerei!

**Gemeinsame Arbeiten der Prager Kränzchen.** Nach jahrelangem Bemühen ist es endlich gelungen, die beiden Prager Bruderkreise «Harmonie» und «Amicitia» zu gemeinsamem Thun zu vereinigen. Am letzten Dienstag (26. November) fand die erste dieser gemeinschaftlichen Arbeiten unter erfreulicher Theilnahme statt. Sie wurde von dem durch seine befeuernde frmr. Begeisterung rühmlich bekannten und allgemein beliebten Vorsitzenden der «Harmonie» in poetischer Form und in origineller, meisterhafter Art eingeleitet und geleitet. Den Mittelpunkt der Tagesordnung bildete ein geistvoller, fesselnder Vortrag des Br. Dr. Julius Duschenes «Ueber die rechtliche Stellung der Frmrei. in Oesterreich». — Solche gemeinsame Arbeiten sollen von nun ab allmonatlich stattfinden.

**Verein «Kette» in Saaz.** Wie uns mitgetheilt wird, hat der Verein «Kette» in Saaz am 11. Nov. in Teplitz unter dem Vorsitz des Br. Adolf Girschick und bei Anwesenheit von 18 Brr. eine Conferenz abgehalten, in der beschlossen wurde, auch heuer wieder an 4 Winterabenden in Teplitz im kleinen Saale des Hotel «Altes Rathhaus» zusammenzukommen u. zw. am 2. December, 13. Januar, 3. Februar und 3. März. An jedem dieser Abende wird ein Br. als Gast ein Baustück bringen u. zw. am ersten Abend Br. Dr. Elbogen-Kladno: «Die Weihe unserer Arbeit». Die Saazer Brr. hoffen, durch diese Abende den engeren Zusammenschluss im Bereich der «Kette» zu fördern. Die regelmäßigen Clubabende der «Kette» in Saaz haben Freitag den 29. Nov. begonnen und finden nun regelmäßig jeden Freitag abends 8 Uhr statt. Alle lieben Brr. sind sowohl in Teplitz, wie in Saaz gern gesehen.

**Eine Festarbeit für Reichstagsabgeordnete.** Die Budapester Loge «Democratia» hatte zu ihrem, am 28. October begangenen Stiftungsfeste die in den Reichstag gewählten Frmr. geladen, von denen auch eine große Zahl erschienen war. Der Mstr. iv. St. Br. Moritz Gelléri und der Redner Br. Georg Verő beschäftigten sich in monumentalen Reden mit den Leitideen, die eine segensreiche Parlamentsthätigkeit zu befruchten hätten. Die Brr. Abgeordneten Baron Arthur Feilitzsch, Wilhelm Vázsonyi, Josef Vészi und Cornelius Visontai bekannten sich freimüthig zu dem Glaubensbekenntnis des Redners und versprachen, diese ihre Ueberzeugung immer mannhaft zu vertreten. Nach Recitation von Frmr.-Gedichten durch den Poeten Br. Alex. Endrődi schloss die weihevolle, anregungsreiche Arb. mit einem Kettenspruche desselben Dichters, von dem Mitgliede des Nationaltheaters, Br. Zoltan Horváth mit tiefer Wirkung vorgetragen. An dem Brudermahl nahmen 150 Brr. theil. Als Ehrenmeister der Loge begrüßte hier der I. Dep.-Großmstr. Br. Béla v. Katona die Gäste, aus deren Reihen Viele enthusiasmierende Reden hielten, der Aufforderung Folge leistend, die auf den Tischen angebracht war: «Sprechen wir keine persönlichen Toaste!» Auch hier flogen erhabene Fortschrittsgedanken und edle Worte der Menschenliebe auf, so dass die ganze Festarb. den Charakter eines rechten Gottesdienstes aufwies.

**Eine Logenstiftung.** Der Bürgermeister der Stadt Losoncz hat sich an die Symb. Großloge von Ungarn mit dem Ersuchen gewendet, sie möge gestatten, dass die im Jahre 1889 von der, seither entschlummerten Loge «Phönix» zugunsten des in Losoncz zu begründenden Krankenhauses errichtete und auf 3616 K 62 h angewachsene 1000 Fl.-Stiftung zu den Bau- und Einrichtungskosten des Spitals herangezogen werde. Der Bundesrath hat die Summe auf 4000 K abgerundet und in die Benützung der Stiftung gewilligt

mit der Bedingung, dass dieselbe als Doppelstiftung den Namen Stiftung der Losonczer Loge «Phönix» und der ungarischen Freimaurer» trage.

**Oedenburg.** Die Loge «Zur Verbrüderung» beschäftigt sich gegenwärtig mit dem Projecte, in ihrer Stadt ein Studenten-Convict ins Leben zu rufen, in dem insbesondere die vielen, zu Studienzwecken nach Oedenburg kommenden jungen Leute ein angenehmes Heim, gesunde körperliche Betreuung und eine pädagogische Beaufsichtigung finden sollen.

**Raab.** Die Symb. Großloge von Ungarn hält am 7. December l. J. abends 7 Uhr, im Or. Györ (Raab, — Andrássy-út Nr. 84) aus Anlass der Installierung der Loge «Philanthropia» eine Arbeit I. Gr. mit folgender Tagesordnung ab: 1. Nach Sistierung der bereits früher eröffneten Arbeit I. Gr. der Loge «Philanthropia» eröffnet der hammerf. Großmeister die Arbeit I. Gr. der Symbolischen Großloge von Ungarn. 2. Antrag des I. Groß-Aufsehers auf Installierung der Loge «Philanthropia». 3. Ansprache des hammerführenden Großmeisters. 4. Erneuerung des Amtsgelöbnisses des Mstr. v. St. und der Brr. Beamten der Loge «Philantropia». 5. Verlesung der Gründungsurkunde und Verkündung derselben unter den Säulen. 6. Übergabe der Gründungsurkunde an den Mstr. v. St. der Loge «Philanthropia». 7. Ansprache des Großredners. 8. Mr. Begrüßung der installierten Loge. 9. Dankrede des Mstr. v. St. der Loge «Philanthropia». 10. Rundfrage. 11. Rundgang des W.-S. der Großloge. 12. Ritueller Schluß der Großlogenarbeit. Hierauf Fortsetzung der Arbeit I. Gr. der Loge «Philanthropia». — Der an sämmtliche unter ihrem Schutze arb. Bauhütten erlassenen Einladung fügt die Großloge folgende Worte an: «Die Installierung einer Loge ist gleichbedeutend mit der Gründung einer neuen Burg der Frmrei, und wir brauchen es nicht näher zu begründen, von welcher hochwichtigen und erfreulichen Bedeutung die Schaffung einer solchen neuen Feste in der Geschichte der Frmrei ist. Es ist daher wünschenswert, dass bei dieser frmr. Festlichkeit die Großbeamten der Großloge, die Mitglieder des Bundesrathes, die Delegierten der einzelnen Logen und alle jene Brr. die nur irgend können, anwesend seien. Wir ersuchen demzufolge die gel. Brr., an der vorerwähnten Arbeit theilnehmen zu wollen. Die Großbeamten der Großloge und die Mitglieder des Bundesrathes bitten wir auch, die Absicht zur Theilnahme bis zum 5. December in der Kanzlei der Großloge anzumelden. M. Br. Gr. i. d. u. h. Z. Im Namen der Symbolischen Großloge von Ungarn: Martin von Mártonffy, Dep.-Großmeister. Dr. Bakonyi, Kanzler.

**Gratisbrot und Gratismilch.** Die von uns bereits gemeldete Vertheilung von abgekochter Milch und Weißbrot oder Semmeln an 2500 Kinder täglich, die während der kalten Jahreszeit unter behördlicher Aufsicht in Budapest vorgenommen wird, ist eine Action der dortigen Loge «Minerva», welche auf Grund von Winken und Weisungen des Dep.-Gr.-Mstr. Br. Dr. Schermann vor sich geht. — Seit Mitte November ist auch die Brot-Vertheilung wieder aufgenommen worden u. zw. gleichzeitig in fünf Localen, die in den, von der ärmsten Bevölkerung bewohnten Stadttheilen liegen. Die profanen Zeitungen äußern sich wieder voll warmer Anerkennung über diese humanitäre That der Budapester Freimaurer.

**Die Sonntagsabende im Oesterr. Hof.** Die über Anregung mehrerer Schw. der «Humanitas» veranstalteten Zusammenkünfte von Mitgliedern dieser Bauhütte mit ihren Damen im Hôtel «Oesterr. Hof» (Fleischmarkt 2) scheinen sich einleben und zu Beliebtheit gelangen zu wollen. Der nächste dieser Abende findet Sonntag, den 1. December, 8 Uhr Abends statt.

**Ein Gemälde als Spende.** Br. Josef Weitenweber hat der Loge «Humanitas» ein, von ihm selbst gemaltes, prächtiges Landschaftsbild (Hochgebirge im Nebel) gewidmet, dessen Erlös den Kinderasylen zugeführt werden soll. Das Werk — ein Originalgemälde — ist im Beamtenzimmer zu besichtigen.

***Br. Eduard Dubsky v. Wittmann*** † Der vielen unserer Brr. in bester Erinnerung stehende Br. Eduard Dubsky v. Wittenau, der sich in den letzten Jahren mit dem Plane trug, für die Grenzlogen in Preßburg ein würdiges Logenhaus zu errichten, ist daselbst — wie wir erst jetzt erfahren — am 26. September i. d. e. O. eingegangen. Br. Dubsky — am 18. April 1845 in Prag geboren — war früher Mitglied der Loge «Humanitas», in die er am 29. Februar 1880 aufgenommen wurde; am

12. April 1885 erhielt er im Delegationswege durch die Loge «Zum Morgenstern» in Or. Hof den II., am 23. März 1889 den III. Grad. Am 18. December desselben Jahres erhielt er die Deckung und wurde am 28. März 1890 der Loge «Zur Verschwiegenheit» affiliert.

Symphonie-Concert. Am 4. December veranstaltet Br. August Häuser das II. Abonnement-Concert mit seinem Symphonie-Orchester. Die äußerst beifällige Aufnahme, die das erste Concert gefunden, sowie die lobenden Kritiken, die demselben in den Tagesblättern zu theil wurden, lassen das Unternehmen als ein solches erscheinen, das den schon bestehenden Symphonie-Orchestern würdig an die Seite gestellt werden kann. Mehrfach wird hervorgehoben, dass denjenigen, die zu den Concerten des Concertvereines keinen Zutritt mehr fanden, hier ein vollständiger Ersatz geboten wird.

## Ausland.

Frmr. Jubiläen. Das seltene Jubiläum 60jähriger Bundesmitgliedschaft begingen am 15. Oct. Br. Gaulke, Sanitätsrath in Insterburg und am 9. Nov. in seiner Loge «Zu den 3 gold. Schlüsseln» der 89jährige Kunstmaler Prof. Albert Korneck in Berlin, der am 16. Sept. 1841 zum Frmr. aufgenommen wurde. — Das goldene Mr.-Jubiläum (50 Jahre) konnten am 30. Mai Br. Bernecker, Brauereileiter in Insterburg, am 8. Sept. Br. Regge, Justizrath in Stallupönen, beide wie der oben genannte Br. Gaulke Mitglieder der Insterburger Loge «Zum preußischen Adler», ferner am 20. Sept. Br. Hornstein, Mitglied der Loge in Schweidnitz und am 24. Sept. Br. Hachtmann, Ehrenmeister der Loge «Borussia» in Schneidemühl feiern. — Am 8. December begeht dasselbe Jubelfest Br. van den Wyngaert, I. Großaufseher der Gr. N. M. L. «Z. d. 3 Weltk.» und Ehrenmeister der Joh. L. «Z. d. 3 Seraphim» in Berlin und am 18. December Br. Franz Heller von der Berliner Loge «Zur Beständigkeit».

Berlin. Am 26. November fand in der Loge «Victoria» (Provincial-Großloge von Hamburg) eine interessante Unterrichts- und Aufnahmeloge statt. Die Aufnahme wurde nämlich von einem Gaste, dem Mstr. v. St. der unabhängigen Johannisloge «Archimedes zum ewigen Bunde» in Gera, geh. Regierungsrath Br. Robert Fischer durchgeführt, der auch den darauf folgenden Vortrag hielt.

Dresden. Die «Dresdner Nachrichten» v. 21. Nov. berichten folgendermaßen über das Begräbnis eines angesehenen Br. Frmr.: Auf dem Johannesfriedhofe in Tolkewitz fand gestern Vormittag 11 Uhr die Bestattung des am Donnerstag verstorbenen Schuldirectors a. D. Gustav Moritz Hoffarth unter zahlreicher Betheiligung besonders von Angehörigen der hiesigen Freimaurerlogen, mit dem Mstr. v. St. der Großen Landesloge von Sachsen Herrn Geh. Medicinalrath Dr. Erdmann an der Spitze, statt. Die Trauerfeierlichkeit wurde in der Parentationshalle abgehalten, in welcher der geschlossene Sarg unter reichem Palmen- und Kranzschmuck aufgebahrt worden war, und wurde eingeleitet durch den Gesang des Chorals «Nach einer Prüfung kurzer Tage». Darauf spendete Herr Diakonus Neuberger-Striesen die Tröstungen der Religion, indem er das Leben des Entschlafenen in das Licht des Schriftwortes Joh. 9, 4, stellte: «Ich muß wirken, so lange es Tag ist» etc. Nachdem der geistliche Redner geendet hatte, trat Herr Geh. Medicinalrath Dr. Erdmann zum Sarge, um unter Niederlegung von Blumenschmuck dem verblichenen Bruder und Meister Namens der Großen Landesloge von Sachsen und der Logen «Zu den drei Schwertern» und «Zum goldenen Apfel» herzliche Dankesworte, ein letztes Lebewohl und Ruhe sanft in die Ewigkeit nachzurufen. Das Gleiche that Herr Rechtsanwalt Hippe, der des verstorbenen theuern Bruders und geliebten Freundes rastlose und unermüdliche Thätigkeit, die er der Loge «Zu den ehernen Säulen» während fast 30 Jahren gewidmet, rühmte. Nicht nur in den Herzen seiner Brüder, sondern auch in den Annalen der Loge habe er sich damit ein unvergängliches Andenken gesichert. Ferner ließen die Johannis-Loge «Zum goldenen Kreuz» und der Freimaurerclub zu Kamenz in Sachsen Palmenschmuck am Sarge niederlegen. Unter abermaligem Choralgesange wurde der Sarg alsdann von Mannschaften der Beerdigungsanstalt «Pietät» aufgehoben und bei dem Geläut der Friedhofsglocken und den Klängen des Chopin'schen Trauermarsches nach der letzten Ruhestätte getragen, wo Gebet und Segen des Geistlichen und erneute Trauermusik die ernste Feier beendeten.

Leipzig. Eine neue Nachbildung des Frmrbundes, der Matthäi-Logenbund, soll — nach dem «Bdsbl.» — zur Zeit schon 29 Logen und 4 Clubs mit 633 Mitgliedern und ein eigenes publicistisches Organ, die Monatschrift «Matthäus», besitzen.

Luzern. In unverschämtester Art erlaubt sich hier die Geistlichkeit in neuester Zeit Programme für ganz besondere katholische Gottesdienste in alle Häuser, auch in solche von wohlbekannten Protestanten, zu legen, in welchen Aufforderungen unter anderem folgendes zu lesen ist: «Wer an fünf Tagen je eine Predigt angehört hat, sei es vor- oder nachmittags, dem liegt zur Gewinnung des Jubelablasses nur noch ob, nebst Sakramenten-Empfang, an je drei verschiedenen Tagen, die vier vorgeschriebenen Kirchenbesuche zu machen oder einer gemeinschaftlichen Gebetstunde beizuwohnen». Es ist begreiflich, dass sich Nichtkatholiken über solche ihnen nahe gelegten Zumuthungen schwer ärgern. Darum schreibt ein Luzerner Br. auch folgendermaßen: «Wenn im umgekehrten Falle wir Freimaurer unsere Lehre und Institution auf dieselbe Art und Weise verbreiten wollten, so würde im entgegengesetzten Lager unzweifelhaft Zeter und Mordio geschrieen«. Aber eben, unsere guten Freunde, die ultramontanen Kleriker, verstehen rein gar nichts von dem allgemeinen Grundsatze ihres Herrn und Hirten: «Was du nicht willst, das man dir thu', das füg' auch keinem andern zu». Anders werden sie nicht, und im Kampfe um reine Religion und Menschenrecht kann es sich nur darum handeln, jene Fanatiker allmählich unmöglich zu machen, ihnen die nöthige Luft zum Leben zu nehmen. Ein langer und schwerer, aber verheissungsvoller Kampf! (Alp.)

Italien. Die alte, längst eingeschlummerte Loge «Anglia» in Neapel hat, wie die «Alg.» meldet, ihre Arbeiten wieder aufgenommen. — Der italienische Großorient hat der neubegründeten Gesellschaft gegen Ausbreitung der Tuberkulose eine Spende von 1000 Francs zukommen lassen.

Paris. Das von Wiener freisinnigen Bürgern gestiftete Heine-Grabmal wurde Sonntag, den 24. November auf dem Friedhofe Montmartre in Paris feierlich enthüllt. Wiewohl der Dichter nie dem Bunde angehört hat, ehrte ihn doch die Trinitaires-Freimaurerloge, indem sie durch eine Deputation nach der beendigten officiellen Feier am Denkmal einen prächtigen Blumenkranz niederlegen ließ.

# Zeitschriftenschau.

Alpina. An die von uns bereits erwähnten, bedeutsamen Fragen anknüpfend, die der Großmeister des Schweizerischen Logenbundes «Alpina» an die Logenleitungen gerichtet hat, ist in Nr. 21 ein Thätigkeitsprogramm für die Schweizer Logen entwickelt. Es folgt eine interessante frmr. historische Erinnerung «Vor hundert Jahren» und eine feine kleine Abhandlung «Zur Gleichheit». — Im deutschen Theile schließt die gehaltvolle Studie des Redacteurs Br. H. Keller «Was ist Cultur?» ab.

Am Reißbrette. Br. O. Lehmann-Leipzig spricht sich in Nr. 11 über «Freimaurerei und Patriotismus» aus. Zuerst tritt er energisch dem von Gegnern des Bundes ausgestreuten und genährten Gerüchte entgegen, als wäre Kaiser Wilhelm II. der Frmrei abhold und beweist das Gegentheil; dann legt er die Beziehungen des Hohenzollernhauses zum Bunde dar, widerlegt die lächerliche Verleumdung von der Staatsgefährlichkeit der Frmrei und präcisiert deren patriotische Grundlage, die geradezu die Erziehung des Musterbürgers zu einer der Hauptaufgaben der k. K. macht. — In derselben Nr. ist unser «Zirkel» überaus warm besprochen und empfohlen.

Die Bauhütte. Der große Bruch in der deutschen Frmrwelt hat seine Nebenerscheinungen. Dazu zählt der Bruch in der Braunschweiger Loge «Carl zur gekrönten Säule», aus der hervor sich unter Führung des früheren Mstr. v. St., Br. Holtschmidt eine auf dem christlichen Standpunkte stehende neue Loge gebildet hat. Die Genesis dieses Conflictes erzählt nun Br. W. Mühe in Nr. 46 der «Bauhütte».

Bausteine. Das Novemberheft enthält u. A.: die großzügige Ansprache des Prov.-Großmeisters Br. Moller am Stiftungsfeste der Prov.-Großloge, einen außerordentlich interessanten, der reifsten frmr. Erzieherkunst entflossenen Vortrag «Die Moral und der Religionsunterricht» von Br. Hugo Lissauer, der in dem Hefte auch unserer Zeitschrift freundliche Anerkennung spendet, von solcher Seite uns doppelt erfreulich und ehrend.

**Berliner Herold.** In Nr. 40 und 41 ist eine Darstellung der «Settegast-Bewegung» gegeben, der man in Großen und Ganzen die historische Unparteilichkeit nicht absprechen kann. Es ist eine wirklich «orientierende» Schilderung der bedauerlichen Ursachen der gegenwärtigen Spaltung unter den deutschen Brrn.

**Dresdener Logenblatt.** Nr. 271 (Oct.) bietet einen lehrreichen Rückblick und eine beachtenswerte Zukunftsschau des Br. Richard Siefert (Loge zu den 3 Schwertern und Astrâa zur grünenden Raute), betitelt «Das alte und das neue Mrjahr», eine gediegene Zeichnung des Br. Berger II. (Loge zum gold. Apfel) «Die Arbeit im Dienste der Gemeinschaft», ein poesiedurchtränktes Baustück des Br. Höppner (Loge zu den ehernen Säulen), einen Aufruf zum Naturgenuss, ferner einen sinnvollen Trinkspruch in Versen auf den Neuaufgenommenen von Br. Georg Weicksel, eine Schwestern-Ansprache des Br. Bruno Angermann über die Symbolik der weißen Handschuhe und eine hinreißende Festrede über die Thema «Liebe, das Geheimnis der Frmrei».

**Freimaurer-Zeitung.** Nr. 47. In einer trefflichen Stiftungsfestrede «Drei Winke» von Br. Maximilian Feige-Stolp i. P. erklingt eindrucksvoll die Mahnung zur Selbsterkenntnis, zur weisen Mäßigung im Genusse und zur treuen Pflichterfüllung. Aus dem «Zirkel» ist der Zuruf der Symbol. Großloge von Ungarn zum Abdruck gebracht. Br. K. Höhn berichtet über den Maurertag in Gössnitz (3. Nov.) bei dem Br. Petri aus Glauchau eine umfassende Charakteristik des Br. G. Marbach als Schriftsteller und Dichter gab, der Br. R. Fischer aus Gera wertvolle Ergänzungen aus seinen Erinnerungen an den berühmten Br. hinzufügte.

**Kelet.** Das Novemberheft des amtlichen Organs der Symbol. Großloge von Ungarn weist wieder einen reichen und bedeutsamen Inhalt auf, aus dem hoffentlich auch Manches den der ungarischen Sprache nicht mächtigen Brrn. im «Orient» dargeboten werden wird. Die an anderer Stelle (S. 115) erwähnte Festlogenrede des Br. Gelléri ist mit dem Titel «Skizze der Thätigkeit einer Loge» sehr bescheiden umschrieben; es vermählt sich da im großen Fresko-Styl Geschichte und Lehre, Bericht und Richtungsweisung. Über die Gratisbekleidung von Studenten sagt Br. Stanislaus Timár Beachtenswertes. Von den beiden jüngst aufgefundenen frmr. Briefen Goethe's, deren einer, an die Rudolstädter Loge gerichtet — eine Parallelerscheinung zu der gegenwärtigen Lage der deutschen Frmrei aufdeckt, handelt in einem geistreichen kleinen Aufsatz Br. Max Rothauser. Den reichen Nachrichten-Rubriken folgt noch ein weit ausschauendes Feuilleton von Br. Dr. Johann Horváth «Der Horizont der Zukunft».

**Mecklenburgisches Logenblatt.** Ein Vortrag von Br. Lehnert-Berlin führt in die Symbolik des «Hammers» ein und weist auf die bedeutsamsten frmr. Pflichten hin. Diesen Hinweis spinnt eine an den genannten Vortrag angeschlossene «Ansprache an einen neuaufgenommen Br. bei der Tafelloge» auch auf die Pflicht hinüber, nicht zu reden, wo Schweigen geboten ist, nicht zu schweigen, wo es sich zu reden ziemt.

# Freie Tribüne

## «Weihnachtsbescheerungen».

Es naht wieder das Fest, das wie kein anderes die Herzen und was weit wichtiger ist, die Börsen mehr oder weniger vermögender Menschen zugunsten ihrer Mitmenschen zu öffnen vermag. Allerorts macht sich bereits das Wirken jenes Magneten geltend, der uns das Geld aus den Taschen und die alten Kleider vom Leibe zieht. Aber es widersetzt sich niemand diesem bald stillen, bald lauten Wirken; es wird gern und es wird viel gegeben; jeder freut sich, dass er schenken kann, denn — Geben ist seliger denn Nehmen.

In dieser Seligkeit übersieht mancher Geber, wie unselig die sind, die — der Noth gehorchend — nehmen müssen. Es denkt wohl selten jemand daran, wie peinvoll,

wie niederdrückend nicht nur das Elend allein auf die Verelendeten wirkt, sondern wie tief beschämend auch, einen Menschen im Innersten zerknirschend, das Bewusstsein wirkt, von der Gnade anderer — fremder Menschen abzuhängen; wie sich vielleicht auch die Elendesten im Grunde ihrer Seele dagegen aufbäumen, Geschenke entgegennehmen zu müssen, wenn sie überhaupt weiterleben wollen.

Es gibt nur sehr wenige Situationen im menschlichen Leben, die an Takt und Zartgefühl derartige Anforderungen stellen, wie der Moment, in dem man einen Armen beschenkt. Und gerade in dem Punkte wird viel gesündigt. Man betrachte nur einmal die Weihnachtsbetheilungen, wie sie von Profanen und auch von Frmrn. veranstaltet werden. Der Wohlthätigkeits-Egoismus feiert bei solchen Gelegenheiten förmliche Orgien, und wenn viele die Befriedigung dieses egoistischen Triebes — das Bedürfnis nach dem Bewusstsein, eine gute That vollbracht zu haben — für die einzig erlaubte Form des Egoismus halten, so bin ich der Meinung, dass es *niemandem gestattet sein darf*, die Kunde von seinen guten Thaten *denen, welchen* sie zugute kommen sollen, in die Ohren zu schreien. Es darf nicht mehr vorkommen, dass Kinder und Greise, Frauen und Männer, die beschenkt werden sollen, in einem Saale aufmarschieren müssen, um angesichts einer festlich gekleideten Schaar von Wohlthätern, von deren Sprecher zu hören, wie arm sie eigentlich seien und wie wohlthätig die anwesenden Damen und Herren, die in breitem Behagen sich Schmeicheleien und Dankgedichte, die so ein armes Kind «aufsagen» muss, ins Gesicht schleudern lassen; es darf der Contrast zwischen Arm und Reich nicht so crass in Erscheinung treten, wie es hier der Fall ist, wo im Lichterglanze einer festlich gestimmten Menge die nothdürftig bekleidete, bekümmerte Armut gegenüber steht. Der Reichthum, die Wohlhabenheit müssen sich vor den Ärmsten, die da beschenkt werden, verbergen, müssen unsichtbar werden. Denn gerade solche Feste sind geeignet, in den Seelen der Kinder das erste Gefühl der Beschämung, in den Gemüthern der Erwachsenen aber Neid und damit Hass und Undank wachzurufen. Niemals vergisst ein Mensch den Augenblick, in dem er beschämt vor seinesgleichen gestanden, niemals wieder vermag er, einem Menschen, der ihn einmal beschämt hat — und sei es auch wirklich unbewusst geschehen — frei und unbefangen gegenüber zu treten; niemals mehr wird er sich von dem Gefühl befreien können, dass einst seiner Menschenwürde Abbruch gethan wurde.

Darum meine ich, dass sich alle die Wohlthäter, denen es nicht geradezu um den Genuss zu thun ist, den der Anblick der beschenkten Armut ja immerhin manchem Menschen bereitet, dass sich in erster Linie Brr. Frmr. und ihre Schw. fernehalten sollen von allem Thun, zu dem sie, wenn auch in bester Absicht, sich erst *herablassen* zu müssen glauben. Aber nicht nur fernhalten mögen sich Frmr. von derartigen Festen, sondern auch dahin mögen sie wirken, dass solche «Bescheerungen» in den Vereinen, in denen sie leitende Stellen innehaben, unmöglich gemacht werden. Schenken kann und soll jeder, soviel er vermag; die *Vertheilung* der Geschenke aber bleibe solchen Personen überlassen, die — soweit dies in Asylen, Spitälern, Versorgungshäusern u. s. w. der Fall ist — in fortwährendem Verkehr mit den zu Beschenkenden stehen, während in Fällen, wo es sich um Bekleidung etc. von einzelnen Vereinsschützlingen handelt, die Geschenke ganz einfach zuzustellen sind, ohne dass man erst die zu Beschenkenden zu einem «festlichen Acte» zusammen ruft.

Wolthätigkeit soll im Stillen geübt werden. Man darf sie nicht für laute Feste ausbeuten und die Armut, die *immer verschämt* ist, nicht den grellen Strahlen eines «im Lichterschmuck erglänzenden Weihnachtsbaumes» aussetzen.

Alexander *Lang* («Pionier»).

Redactionsschluss für Nr. 7: Mittwoch, den 4. December.

Herausgeber und verantwortlicher Redacteur: H. Glücksmann. — Eigenthümer: Nichtpolit. Verein „Humanitas"
Druck von Aug. Denk, Wien, VII., Seidengasse 33—35.

# DER ZIRKEL

Erscheint in der Arbeitszeit wöchentlich, in den Ferien monatl.

**Abonnement sammt Zusendung:**
Für Österr.-Ung. 12 K.
„ Deutschland 12 M.
„ Ausland . 16 Fr.
Commissions-Debit für den Buchhandel:
J. Eisenstein & Co., Wien, IX/1, Währingerstr. 2/4.

Redactionelle Zuschriften an:
HEINRICH GLÜCKSMANN, Wien, IX/1, Grünethorgasse 12.
Administr. Zuschriften an den Eigenthümer: Nichtpolit. Verein „Humanitas", Wien, I., Dorotheergasse 12, II. — Telephon Nr. 1983.

32. Jahrgang | Wien, 8. December 1901. | No. 8.

**Inhalt:** Motto, von Rudolf Baumbach. — Die Joannovics-Festarbeit der Symb. Großloge von Ungarn, von Dr. Julius Sgalitzer-Budapest. — J. G. Findel — der antisemitische Freimaurer, von Dr. Emil Frankl. — Gemeinsame Conferencen, von Ernst Victor Zenker. — «Der schönste Wirkungskreis der Frau», von Victor Zwilling. — Rundschau: (Inland, Ausland). — Freie Tribüne: «Über Affiliationen und Logengründungen, von Raimund Mautner.

Nachdruck nur mit Quellenangabe gestattet.

Kann ich nicht Dombaumeister sein,
Behau' ich als Steinmetz einen Stein;
Fehlt mir auch dazu Geschick und Verstand,
Trag' ich Mörtel herbei und Sand.

Rudolf Baumbach.

# Die Joannovics-Festarbeit

## der Symb. Großloge von Ungarn (30. November 1901).

Die von der Großloge anlässlich des 80. Geburtstages unseres allverehrten Großmeisters Georg v. Joannovics als gemeinsame Arbeit aller unter ihrem Schutze arbeitenden Logen am verflossenen Samstag abgehaltene Festarbeit gestaltete sich zu einer großartigen Kundgebung für den Gefeierten. Umbraust von dem Jubel seiner Brr. stand der Jubilar in voller geistiger und körperlicher Frische da, strahlend von heller Freude über die Liebe und Hingebung, die ihm aus fühlenden Herzen entgegengebracht wurden, und das Gebet, das im Chore 'gen Himmel stieg, Segen auf das greise Haupt herabflehend, war eine herzerhebende Apotheose der unverfälschten Bruderliebe. Er aber, der die Schwelle des 80. Jahres überschritten hatte, hielt der Begeisterung wacker stand und bekannte in jeder seiner Antworten, dass es ihm bewusst sei, welche Pflichten noch seiner in der Zukunft harren und betonte immer wieder, dass er mit allen Kräften auch fürderhin für diese Pflichten leben wolle. Wahrlich, die k. K. sucht ihresgleichen in ihrer Majestät und Erhabenheit, wenn ihre Jünger von solchem Pflichtbewusstsein durchdrungen sind und sich ihr in jenem Alter, da der profane Mensch müde seine Hände in den Schoß legt, noch Pfleger finden, die rastlos fortarbeiten, die das Bewusstsein der noch unerfüllten Pflicht betonend, den Hammer schwingen mit schurzumgürteten Lenden und bauen, nicht sich zum Nutzen, sondern zu Nutz und Frommen des hehren Baues des ewig Menschlichen. Und Heil Dir, Du Jubelgreis, der Du, den Zenith des menschlichen Alters überschreitend, noch Energie und Sehnsucht in Dir fühlst, Deine Brr. zu leiten und zu führen mit Schaffensfreude und Arbeitslust, als hellglänzendes Beispiel und Leuchte für diejenigen, die Dir zu folgen bereit sind, und als niederschmetterndes Urtheil über die Zaghaften und Marodeure unserer wahrhaft königlichen Kunst. . . . .

Der Verlauf der Festarbeit war folgender:

Br. Dep. Gr.-Mstr. Dr. Béla v. Katona eröffnete die Arbeit Schlag 7 Uhr in ritueller Weise. Als I. Aufseher fungierte Br. Dr. Anton Várady, als II. Aufseher Br.

Benedikt Mértey. Im Orient hatten Platz genommen Ehren-Gr.-Mstr. Br. Anton v. Berecz, die Dep. Gr.-Mstr. Dr. Adolf Schermann und Martin v. Mártonffy, Großredner Moritz Mezei, Großkanzler Dr. Koloman Bakonyi. Anwesend waren ferner die Gr.-Beamten und Bundesrathsmitglieder: Dr. Géza Winter, Hans Neeser, Mentsik, Schannen, Gelléri, Koltai, Garai, Merényi, Dr. Fränkl, Klein, Guttmann, Szécskay, Dr. Szabó, Dr. Messinger, Dr. Szmik, Dr. Bosányi, Dr. Pályi, Kunz, Bricht, Glück, Rózsavölgyi, Gerö, Mitterdorfer, Wilczek, Sgalitzer, Suhayda, Ponge etc. Ehren-Gr.-Mstr. Br. Marcell Neuschloss hatte sein Fernbleiben mit einem schweren Krankheitsfall in seiner Familie entschuldigt.

Unter den feierlichen Klängen der Orgel wurden die Brr. der verschiedenen Bauhütten eingeführt, und alsbald war in dem großen, weiten Raume kein Plätzchen unbesetzt. Die im Or. Budapest arbeitenden Logen waren durch eine große Anzahl von Brrn. vertreten; ihnen reihten sich die aufs herzlichste begrüßten Delegierten der Grenzlogen und der Provinzlogen an, deren jede wohl durch ein oder zwei Mitglieder vertreten war. Nachdem die Brr. ihre Plätze eingenommen hatten, wies der Hammerführende, Br. Katona, in seiner wohldurchdachten, mit ungetheiltem Beifalle aufgenommenen Eröffnungsrede darauf hin, dass nur das feste Zusammenhalten, die Vereinigung Kraft verleihe und der Einzelne, der herum irrt, möge er welche Fähigkeiten immer besitzen, doch nur der vereinzelten Flamme gleicht, die zwar flackernd einen gewissen Umkreis erhellt, doch der großen Allgemeinheit weder Licht noch Wärme zu spenden vermag. In der Freimrei finden wir die verwandten Seelen vereint, die in dem wunderbaren Feuer erglühen, für das Wohl anderer zu streben, zu arbeiten und zu kämpfen. Hier finden wir jene beisammen, von denen der Prophet sagte, sie seien auf ihrer Stirne gesiegelt mit dem Siegel des lebenden Gottes, denn ihm dienen sie bei Tag und bei Nacht. Kann es wohl eine edlere Vereinigung geben, als die unsrige, die nicht durch den Zufall der Geburt und durch die Gleichheit des Gesellschaftskreises zusammengehalten wird, sondern durch die Besonnenheit des Mannesalters, durch das fühlende Herz, durch die Gemeinschaftlichkeit der Gedanken und durch die Einheit des Strebens. Preisen und feiern wir daher die k. K., die uns auf den Weg des Guten führt, zur Selbstveredlung, zur Ausdauer, zur Treue und zum edelsten Triebe der menschlichen Seele: zur Liebe aneifert und feiern wir jene, die uns da als Beispiel voranleuchten! Denn die Arbeit des Maurers muss durch Schönheit geziert sein, und was könnte wohl schöner sein, als den Kranz der Anerkennung und des Dankes zu flechten für das Haupt derjenigen, die für unsere Idee gekämpft und gelitten haben und immerdar treu zu derselben hielten.»

Hier unterbrach Br. Katona seine Rede und entsendete eine Deputation unter Führung des Dep. Gr.-Mstr. Dr. Adolf Schermann, um den in der Halle der verlorenen Schritte harrenden Br. Großmeister einzuholen. Unter den Klängen der Orgel und dem mächtig erschallenden Gesange der freimaurerischen Sängerbrüder betrat Br. Joannovics den Tempel und wurde unter dem Stahldach zum Altar geführt, wo ihn der Hammerführende, Br. Katona, in Fortsetzung seiner unterbrochenen Rede folgendermaßen apostrophierte:

«Wir feiern Dich, gel. Br. Großmeister, und freuen uns nicht nur mit Dir, sondern wenden uns dankerfüllt an den A. B. A. W. für das Dir verliehene hohe Alter. Ein weitleuchtendes und mit Liebe umgebenes Beispiel bist Du dafür, wie man mit Ausdauer und unermüdlicher Begeisterung der k. K. dienen muss, wie man mit Arbeit und guten Muthes selbstlos Opfer bringen muss auf dem Altare der Allgemeinheit und neben den unvermeidlichen Enttäuschungen eines langen Lebens das Evangelium verkünden muss, dass die Idee ewig, heilig und jeder Ehrfurcht wert ist und nur wir die Schwachen und Unfähigen sind, wenn wir dieselbe nicht würdig zu vertreten wissen. Du bist uns aber auch ein Beispiel dafür, dass die Harmonie der Seele und das Bewusstsein der erfüllten Pflicht die besten Wundermittel sind, das Leben zu verlängern und dem gebrechlichen, schwachen Körper zum Siege zu verhelfen gegen die zermalmende Kraft der Zeit. Gebe es der A. B. A. W., dass Du auch fürderhin lange, lange Zeit bleiben mögest unser geliebter Patriarch, unser Leuchtthurm und unsere Herzensfreude. Nimm Platz in dem Kreise Deiner Dich liebenden Kinder, Deiner Schüler, und trotz der bekannten Bescheidenheit Deiner Seele nimm es freundlich entgegen, wenn wir, Dich umgebend, die Weisheit, Schönheit und Stärke der k. K. in Dir feiern.»

Ein Sturm der Begeisterung folgte diesen schönen Worten, und als er sich gelegt hatte, erhielt Br. Großredner Moritz Mezei das Wort, der in gewohnter meisterhafter Weise den Festgruß der Versammelten darbrachte und in das Gebet ausklingen liess, dass dem allverehrten Jubilar die Allmacht eine unwandelbare Gesundheit bescheiden möge. «Hierauf, meine gel. Brr.», schloss Mezei seine Festrede, «sagt alle, die Ihr hier versammelt seid, mit mir: Amen!» Und die vielen Hunderte sprachen inbrünstig das «Amen» nach; eine ergreifende, herzerhebende Scene, nach der Br. Mártonffy an den Altar trat, um das Album mit den Unterschriften der Brr. aller Bauhütten zu überreichen. Der Br. Dep.-Gr.-Mstr. verlas die herzliche Widmungsurkunde und knüpfte daran einige kernige Sätze, die aus der Versammlung neuen Jubel lösten. Br. Mártonffy schloss mit den Worten: «Möge es Dir vergönnt sein, den Bruderbund in glücklichem Aufblühen zu sehen, jenen Bund, dessen jedes einzelne Mitglied Dich liebt und verehrt.» Hierauf liess der hammerführende Br. den Jubilar in drei mal drei begrüßen.

Und nun ergriff Br. Gr.Mstr. Joannovics das Wort, nachdem er seine Rührung bemeistert hatte und sagte in ungarischer Sprache ungefähr folgendes: «Meinen 80. Geburtstag habe ich in jenem kleinen Orte verbracht, wo die irdischen Überreste meiner treuen Gattin ruhen. Dort fehlte mir der Sinn für die mir zukommenden Gratulationen; ich hatte keine Lebenslust und blickte nur durch die kahlen Bäume nach jener Gruft, die mein Theuerstes umschließt. Gestern bin ich wieder in die Hauptstadt zurückgekehrt und hier bin ich zum Bewusstsein meiner Pflicht erwacht, dessen Mahnungen ich stets treu befolgte. Ich will auch fürderhin dem allgemeinen Wohle dienen im Kreise der nationalen Cultur und hier in diesem Heiligthume. Mehr wird die k. K. von mir wohl nicht verlangen können, als dass ich ihrer Sache diene, so weit meine Kräfte reichen, dies aber will ich thun. Wenn ich zurückblicke auf meinen Lebensweg, sehe ich, wie wenig ich gethan habe, ich will aber meinen Fehler damit gut machen, dass ich fürderhin umso intensiver der k. K. mich widmen will. Es möge mir nur beschieden sein: Mens sana in corpore sano. Ernst und Betrübnis habe ich von meiner Gattin mitgebracht, hier aber vergesse ich den Kummer und die Trauer und erschliesse Euch, meine gel. Brr. mein empfängliches Herz, um all' die Liebe und all' das Wohlwollen aus vollem Herzen entgegennehmen zu können, die Ihr mir in so reichem Maße entgegenbringet.» Der Gr.-Mstr. dankte sodann in bewegten Worten den Brrn. Katona, Mezei und Mártonffy für die schönen Worte und den versammelten Brrn. für ihre liebevollen Kundgebungen. Den schlichten, ergreifend schönen Worten des Gr.-Mstr. folgten nicht endenwollende Beifallsbezeugungen; jeder der Zuhörer war begeistert von dieser Apologie des Pflichtbewusstseins und der Zusage einer treuen Pflichterfüllung, umso mehr, als es ja jedem von uns bewusst war, dass Br. Joannovics seine Pflicht auch bisher treu erfüllte.

Jetzt trat Br. Hans Neeser vor, um den Gruß der Grenzlogen zu verdolmetschen, und wahrlich, wenn die Stimmung einer Steigerung fähig gewesen wäre, hätte diese nach dem gedankenreichen, schwungvollen deutschen Festgruße mit elementarer Gewalt eintreten müssen. Die Rede des Br. Neeser lautete: «Ehrwürdigster Groß-Mstr., gel. Brr.! Wer ist wahrhaft glücklich? Gewiss nicht derjenige, der durch ererbte oder erworbene Glücksgüter, also durch irdische Zufallsgaben seine egoistischen materiellen und sinnlichen Bedürfnisse zu befriedigen vermag, wohl aber der, dem eine wahrhafte Bildung des Geistes, Herzens und Gemüthes eigen ist, zufolge der er befähigt wird, höhere und edlere ethische Gefühle und Bedürfnisse in seinem Innern auszulösen. Das wahre Glück oder Glücksgefühl für den Menschen liegt außerhalb der Fürsorge für sein eigenes körperliches Ich in dem Drange nach der Fürsorge für die Allgemeinheit, in dem Bewusstsein erfüllter Pflicht der Menschheit gegenüber, in dem auf wahrer Bildung beruhenden Bedürfnis, Liebe zu geben und Liebe zu nehmen, und gipfelt in der erfolgreichen Bethätigung wahrer Nächstenliebe. — Auch wenn wir der Frage nach dem Glücke wissenschaftlich näher treten, so finden wir die eigenthümliche und auffallende Erscheinung, dass die weltliche inductive Philosophie und die forschende exacte Wissenschaft in ihren ethischen Schluss-Resultaten ganz zu denselben metaphysischen und socialen Lehrsätzen gelangt sind, wie die Theologie, dass sie nämlich sagen und wissenschaftlich beweisen: Alles Unglück der Menschheit wurzelt im Egoismus und alle Erlösung im Mitleid, in der Ertödtung der Eigenliebe, des Eigennutzes, in der grenzenlosen Hingabe an die erbarmende Liebe.

Glücklich ist nur der, der edel und gut ist. Wer kann und wird demnach glücklich sein? Der wahrhaft Gläubige und der wahrhaft Gebildete. Während die Religion nun dem wahrhaft Gläubigen für seine fromme und gute Lebensführung, auch für seine Entbehrungen im Diesseits und für seine Menschenliebe den Himmel im Jenseits verspricht, verspricht die forschende Wissenschaft dem wahrhaft Gebildeten nichts, sie gewährt ihm vielmehr in der Zufriedenheit für seine Pflichterfüllung im Dienste der Allgemeinheit schon den Himmel auf Erden. (Allgemeine lebhafte Zustimmung). Auch jener alte griechische Philosoph, Thales, dem wir Brr. Frmr. das goldene Wort verdanken: «Erkenne Dich selbst», das wir mit flammenden Buchstaben an die Pforten unserer Tempel schreiben, kam zu gleichem Resultate, jedoch mit einer nicht unwesentlichen Ergänzung, indem er sagte: Glücklich ist, wem Bildung, Zufriedenheit und Gesundheit beschieden sei. — Wenn mir heute die ehrenvolle Aufgabe zufiel, an dieser Stelle zu stehen, um als Sprecher der Delegierten der Pressburger Grenzlogen (Beifall) unserem vielgeliebten Br. Gr.-Mstr. Georg v. Joannovics zu seinem 80. Geburtstage unsere herzlichsten Glückwünsche zu überbringen, so glaube ich von allen Brrn. verstanden zu werden, wenn ich darauf hinweise, dass ich durch meine vorausgegangenen Betrachtungen das Verständnis erwecken wollte, in seiner Person einen jener wenigen wahrhaft glücklichen Menschen begrüßen zu können, dem es vergönnt war, wie er selbst vor wenigen Augenblicken bestätigte, «mens sana in corpore sano» sich zu erhalten, und dem es gegönnt war und heute noch beschieden ist, zwar als Greis an Jahren, aber als Jüngling im Herzen, als wahrer Jünger der k. K. sich in ihren Dienst gestellt und an dem Ausbau des Tempels der Menschenliebe so lange und erfolgreich gewirkt zu haben und weiter zu wirken. (Allgemeiner, lebhafter Beifall). In seiner Person hat sich das alte Bibelwort nur theilweise bewahrheitet: «Unser Leben währet siebenzig Jahre, wenn es hoch kommt, sind es achtzig Jahre, Und wenn es köstlich gewesen, so ist es Mühe und Arbeit gewesen». Ja, Mühe und Arbeit war es, Arbeit im höheren Sinne der Daseins-Auffassung. Nicht bewahrheitet hat sich das der Lebenszeit gesetzte Endziel. Es ist für ihn trotz seiner 80 Jahre, Gott sei Dank, noch nicht hoch gekommen. Gesund an Geist und Körper, lebensfreudig, lebensfrisch und schaffenslustig weilt er unter uns. Wir erfreuen uns an diesem seinem Glücke und glaube ich im Sinne aller Brr. zu sprechen, wenn ich mit dem Wunsche schließe: «Vom großen B. A. W. mögen unserem gel. Br. Gr.-Mstr. noch lange Jahre wahren Glückes und gleich rüstiger Gesundheit und Zufriedenheit beschieden sein, damit er noch bis in die fernsten Zeiten imstande sei, einen Bruchtheil jener Liebe von seinen Freunden und Brrn. zurückzuempfangen, die er in so überreichem Maße mit vollem Herzen gegeben, er, an dem das Wort unseres großen Br. Altmeister Goethe sich erfüllte:

«Krone des Lebens,
Glück ohne Ruh,
Liebe bist Du».

Die Rede entfesselte neuerlich den Sturm des Beifalls, der langgedehnt durch den Tempel zog.

Br. Josef Krauss überbrachte die Glückwünsche der Loge «Humanitas» und die Mittheilung, dass diese Bauhütte den Br. Gr.-Mstr. zum Ehrenmitgliede gewählt habe und überreichte die bezügliche architectonische Tafel und das Logenbijou. Br. Krauss apostrophierte den Jubilar wie folgt: «Unsere älteste Loge hat Dich zum Ehrenmitgliede gewählt in Würdigung dessen, wie Du Dein Leben in Weisheit, Stärke und Schönheit verbrachtest im Dienste der Menschheit und des Vaterlandes und noch heute rüstig und arbeitsam Deine Pflicht erfüllst. Der A. B. A. W. verleihe Dir einen heiteren Lebensabend, damit es unserer Loge gegönnt sei, ihr jüngstes Ehrenmitglied noch lange in ihrer Liste führen zu können.» Auch diesen mit edler Wärme vorgetragenen, herzlichen Worten folgte langanhaltender Beifall.

Wieder ergriff Br. Joannovics das Wort, um in deutscher Sprache wie folgt zu antworten: «Am heutigen Tage ward mir Leid und Freud in reichem Maße zutheil. Vormittags wurde ein Trauergottesdienst für meine seelige Frau abgehalten; dies waren für mich Stunden des Leides, und jetzt wird mir die reinste volle Freude zutheil. Ich lege die Glückwünsche, die mir dargebracht werden, so aus, dass sie mich aufrichten und an die Erfüllung meiner Pflicht mahnen mögen. Warmer Dank der Großloge, den Beamten, dem Kanzler und allen Brrn., die mich in Liebe unterstützten. Wenn ich auf das kaum geschlossene Grab meiner Frau blicke, überkommt mich das Gefühl des Elends,

warum ich dieses hohe Alter erreichen musste. Wenn ich aber die Brr. sehe, dann erwacht in mir die alte Lebensfreude, meine Pflicht fürderhin unentwegt zu erfüllen.» Br. Joannovits apostrophierte die Brr. Neeser und Krauss, denen er für ihre liebevollen Worte dankte und die er bat, seinen Dank und br. Gruß den Brrn. der Grenzlogen und insbesondere den Brrn. der Loge «Humanitas» zu überbringen. Auch diese Rede des Jubilars fand begeisterten Widerhall.

Sodann ergriff Br. *Virgil Koltai das Wort, um in einem herrlichen Vortrage* den Manen des Dichters Kazinczy seine Huldigung darzubringen anlässlich der hundertsten Jahreswende des Tages, an dem Br. Kazinczy den Kerker verließ, darin er Jahre hindurch schmachtete zur Strafe für die Verkündigung des frmr. Evangeliums. «Wir haben den einen Br. nun gefeiert», so hub Br. Koltai an, «feiern wir jetzt auch den anderen unsterblichen Gr.-Mstr., dessen Geist unter uns weilt und der ein $7^1/_2$ jähriges Martyrium ertrug für die Ideen der k. K.» — Wir hoffen im Interesse der guten Sache, dass der meisterhafte Vortrag des Br. Koltai auch den Brrn. deutscher Zunge zugänglich gemacht werden dürfte und wollen hier nur constatieren, dass derselbe einen tiefen, nachhaltigen Eindruck auf die Hörer machte und dass der sich immer wieder erneuernde Beifallssturm wohlverdient war. Hierauf declamierte Br. Dr. Várady ein von ihm verfasstes Gedicht, das gleichfalls dem Andenken Br. Kazinczy's gewidmet und des Poeten würdig war, den wir in unserem geistvollen Br. Várady verehren. Laute Anerkennung dankte für den gebotenen Genuss. Br. Ignaz Jeszenszky, Mitglied der Loge «Arpád» im Orient Szegedin, trug hierauf ein Gedicht des Br. Gustav Czengey aus dem Or. Kaschau vor, das gleichfalls das Andenken Kazinczy's formvollendet verherrlichte. Und nun ertönten die hehren Weisen des Kölcsey'schen Hymnus, der von den Brrn. stehend angehört, resp. mitgesungen wurde.

Bei der Rundfrage überreichte Br. Thierring der Loge «Széchényi» (Zur Verbrüderung) im Or. Sopron dem ehrw. Großmeister Br. Joannovics das Logenbijou und die Urkunde, die dessen Erwählung zum Ehrenmitgliede bezeugt, worauf der Br. Hammerführende nach dem Rundgange des Witwensackes die Großlogenarbeit in ritueller Weise schloss. In der Kette sprach Br. Dep. Gr.-Mstr. Adolf Schermann den folgenden tiefempfundenen Kettenspruch: «Lasset uns ausschauende und unermüdliche Arbeiter der k. K. sein, nicht nur in der Kette, sondern auch außerhalb derselben, im profanen Leben, denn die Menschheit bedarf unserer Thätigkeit. Lasst uns einfach, schlicht und bescheiden sein. Unser allverehrter und gefeierter Großmeister ist uns auch nach dieser Richtung hin ein glänzendes Beispiel. Lasst uns als junge Männer wie auch im vorgeschrittenen Alter mit ungebrochener Kraft und Umsicht unsere mr. Pflichten erfüllen. So sei es jetzt und immerdar! Amen.»

So klang die schöne Feier aus, weihevoll und würdig, wie ihr ganzer Verlauf war. Diejenigen aber, denen es gegönnt war, der Festarbeit beizuwohnen, mussten sich sagen: Wie schade, dass die Großloge nicht jede sich darbietende Gelegenheit ergreift, um durch solch herzerhebende, gemeinschaftliche Arbeiten den Geist zu erhellen und das Herz für alles Edle und Schöne empfänglich zu machen. In einer der jüngsten Bundesrathssitzungen wurde durch einige Brr. auf den Wert und die Nothwendigkeit solcher Großlogenarbeiten hingewiesen und mit Bedauern betont, dass selbst die Johannis-Festarbeit und Trauerarbeit der Großloge seit einigen Jahren nicht mehr abgehalten werden. Wir wollen im Interesse der intensiveren Arbeitsfreudigkeit der Gemeinschaft der Brr. hoffen, die Großloge werde nach dem glänzenden Verlauf der Festarbeit zur Überzeugung gelangt sein, dass es ihre moralische Pflicht ist, die Brr. von Zeit zu Zeit zusammen zu bringen, zur eigenen Erbauung und zu Nutz und Frommen jener heiligen Ideen, denen wir alle dienen wollen aus ganzer Kraft und voller Seele.

Budapest. Dr. Julius Sgalitzer.

# J. G. Findel — der antisemitische Freimaurer.

In Nr. 5 des «Zirkel» findet sich in der Zeitschriftenschau folgende Notiz:

«Signale für die deutsche Maurerwelt. Die Zeitschrift Br. Findel's sinkt immer mehr zum antisemitischen Hetzblatte herab. In einer Polemik gegen den in Nr. 35 des «Zirkel» zum Abdrucke gelangten Artikel des Br. Hugo Lissauer «Zwei Weltanschauungen?» schlägt der Herausgeber in der November-Nr. einen Ton an, der an die rüdesten Wirtshausreden der antisemitischen Matadore anklingt.»

Ich habe die November-Nummer der «Signale» gelesen und glaube, dass mit dieser kurzen Bemerkung in der Zeitschriftenschau die Sache für uns nicht abgethan sein kann.

Findel's Antisemitismus ist nicht jüngsten Datums. In seiner Schrift «Die Juden als Freimaurer» (Leipzig, Druck und Verlag von J. G. Findel 1893) erklärt Findel zwar, der Antisemitismus als Hass- und Hetzpredigt sei selbstredend in der Loge nicht zulässig, allein auf den Antisemitismus als eine theoretische Privatmeinung, als eine im Geschmack und der natürlichen Rassenverschiedenheit begründete persönliche Abneigung gegen die Juden habe jeder Freimaurer, wie auf Überzeugungen anderer Art ein unbezweifeltes Recht, das man unverkürzt lassen müsse (sic!).

Man hat diese Schrift als Verirrung gelten lassen im Hinblicke auf Findel's frmr. Vorleben. Ich verweise da insbesondere auf Findel's Kampf gegen die Große Landesloge für die Gleichberechtigung der Nichtchristen und gegen deren historische Unterlagen und sogenannte Überlieferungen. Ich verweise ferner auf Findel's ausgezeichnete «Geschichte der Freimaurerei» und andere Werke der früheren Periode, die von humanistischem Geiste getragen sind. Man war, wie gesagt, geneigt, Findel's «Die Juden als Freimaurer» als Verirrung gelten zu lassen auch im Hinblicke auf des Verfassers dem Erscheinen dieser Schmähschrift nachfolgendes Verhalten. Ich verweise auf nächstliegende Kundgebungen Findel's in Nr. 1 des «Zirkel» vom 21. Oct. 1900 und Nr. 4 vom 11. Nov. 1900. Dem 1. Jahrgange des neuen «Zirkel» widmete er die wundervoll prägnanten Worte: «Es gibt einen Punkt innerhalb der Zirkellinie, um den herum der Frmr. nicht irren kann.» Diese Norm, welche frmr. Denken, Wissen und Handeln leiten soll, liegt in dem Satze: Es gibt nur Eine Frmrei mit Einer Lehre, die sich in die Worte fassen lässt: Brüderliche Liebe, Hilfe und Treue, Gewissen, Freiheit und Duldung, — mit Einem Zwecke: Freundschaftliche Vereinigung freier Männer ohne Rücksicht auf Nation, religiöses Bekenntnis, politische Partei, Stand und Beruf, — mit Einem Recht, das in den «Alten Pflichten» und den ersten normativen Beschlüssen der Großloge von England enthalten ist, — mit Einer Geschichte, die mit dem Jahre 1717 in England beginnt, — mit Einem Geiste, dem dogmenfreien, weltbürgerlichen Geiste edler Menschlichkeit — und mit Einem Ziele: Der Humanisierung der Menschheit.» — In dem Artikel »Maurerische Wahngebilde» (Nr. 4) nennt Findel das schlimmste aller maurer. Wahngebilde die Voraussetzung, dass das Sittengesetz als Grundlage des Bundes für sich allein nicht genüge und dass deshalb an die Suchenden und Mitglieder Forderungen des Glaubens zu stellen seien. «Nach seiner ursprünglichen Tendenz, wie sie gesetzlich festgelegt ist, soll der Bund das Getrennte einigen, in Liebe verbinden. Mit dieser Aufgabe ist aber die Aufstellung von Glaubensforderungen im Widerspruch; denn der Glaube trennt. Und nicht blos das — er verfeindet und hebt den wichtigsten und ersten Grundsatz der Frmrei auf, die Denk- und Gewissensfreiheit und damit zugleich die Duldung. Geht man hinter das denkwürdige Jahr 1717 zurück, so verdankt der Bund sein Entstehen, respective seine Neugestaltung dem Bedürfnis nach Frieden gegenüber den früher in England wüthenden Glaubenskämpfen und Religionsstreitigkeiten, über die man hinwegkommen wollte durch völlige Ausscheidung aller Glaubensforderungen, indem man die Brüder nur zu der Religion verpflichtete, in welcher alle Menschen übereinstimmen, d. h. zum Sittengesetz, zu den noachidischen Geboten, zu Rechtschaffenheit im Wandel, zu Wahrhaftigkeit im Denken, zur allgemein — menschlichen Bruderliebe.»

Allein Vorleben und späteres Verhalten haben offenbar gelogen, wahr und echt ist Findel's in der Schrift «Die Juden als Freimaurer» documentierte Gesinnung. — Dies beweisen Findel's letzte «Signale», vor allem seine November-Nummer. Was Findel in dem unseligen Streite zwischen humanistischer und christlicher Frmrei, zwischen freimaurischer und mittelalterlicher Weltanschauung sich leistet und der »deutschen Maurerwelt» signalisiert, ist tief beschämend für Findel und seinen Anhang und tief bedauerlich für die Sache der k. K. Aus Br. Hugo Lissauer's sachlich und vornehm gehaltenem Artikel «Zwei Weltanschauungen? (Nr. 35 des «Zirkel» vom 29. Oct. 1901) greift Findel insbesondere zwei Gedanken heraus. Br. Lissauer sagt: «Was die Weltanschauung der heutigen Juden anbetrifft, so ist dieselbe außerordentlich einfach und so bekannt, dass sie niemand aufgezwungen zu werden braucht, denn die Staatsgesetze aller Culturvölker stehen auf ihrem Boden, nämlich auf dem der zehn Gebote:

Die jüdische Moral verlangt deren Befolgung, ergänzt durch das so oft im alten Testament vorkommende Wort: «Du sollst den Nächsten lieben wie Dich selbst.» Dagegen wendet Findel ein, dass der Jude nur den Juden als seinen Nächsten betrachtet, den er lieben soll. Dies ergebe sich schon aus 5. Moses 17, 6, wo es heißt: «Israel wird alle Völker verzehren und es soll ihrer nicht schonen», ganz abgesehen von den gleichartigen, volksfreundlichen Lehren des Talmud.*)

Ich fühle mich nicht berufen, das Judenthum gegen Findels Entstellungen in Schutz zu nehmen. Allein das Eine möchte ich doch bemerken, dass das christliche Gebot der Nächstenliebe gewiss nicht lautet: Liebe deinen nächsten Christen, wie dich selbst — und doch thun Findel und die christlichsocialen Pharisäer seines Schlages nichts anderes als Jesus' Gebote im Munde führen, ohne darnach zu handeln. Und ich möchte weiters daran erinnern, dass meines Wissens auch die Christen mit ihren Feinden — und nur von diesen ist in der citierten Bibelstelle die Rede — auch nicht gerade glimpflich zu verfahren pflegten oder pflegen, trotzdem es in der Bergpredigt heißt: «Liebet eure Feinde, segnet, die euch fluchen, thuet wohl denen, die euch hassen.» Im Effecte scheint es also auf dasselbe hinausgekommen, nur dass die Christen sogar entgegen einem strengen Gebote des Religionsstifters handeln.

Br. Lissauer führt an, dass vom gesammten Staatsdienste, mit bedingungsweiser Ausnahme des Richterstandes, die Juden ausgeschlossen seien; ein Jude könne nicht einmal Postassistent, nicht Reserve-Officier etc. etc. werden und er schließt diese Gedanken mit dem Satze: «Die Verkümmerung der verfassungsmäßigen Rechte der Juden, ihre Ausschließung von den Staatsämtern bedeutet nicht mehr und nicht weniger, wie einen Rechtsbruch, den der Stärkere sich dem Schwächeren gegenüber erlaubt.» Dagegen bemerkt Findel: «Wir weisen die Unverfrorenheit» — aber Br. Findel, wo bleibt die brüderliche Milde?! — «mit aller Entschiedenheit zurück. Bekanntlich war der Philosoph und Br. Fichte gegen die Verleihung der staatsbürgerlichen Rechte an die Juden, weil sie einen Staat im Staate bilden. Er hatte völlig Recht; denn die Ausführungen des Br. Lissauer beweisen eben für jeden Denkenden, dass sich die staatsbürgerliche Gleichstellung der Juden bei uns ebensowenig durchführen lässt, wie seinerzeit in Rom.»

Ich fühle mich auch nicht berufen, Br. Lissauer gegen Findel's Angriffe und Scheinargumente in Schutz zu nehmen. Derlei hat der ausgezeichnete Br. Lissauer am allerwenigsten nothwendig. Ich möchte nun Folgendes bemerken: Br. Lissauers Behauptung vom Rechtsbruch ist keine Unverfrorenheit, sondern die nüchterne Constatierung einer unerbittlich — harten Thatsache. Die Ansicht Fichte's, die übrigens als Paradeargument in den letzten Signalen ebenso oft wiederkehrt wie die von Findel kindisch gedeutete Stelle 5. Moses 7. 6, mag ja seinerzeit von theoretischem Werte gewesen sein und beansprucht auch heute noch ein gewisses historisches Interesse; allein da einmal, gewiss zum Leidwesen Fichte's und Findel's, die Gleichberechtigung der Juden staatlich anerkannt ist, so bedeutet die Verkümmerung der verfassungsmäßigen Rechte der Juden ihre Ausschließung von den Staatsämtern etc. etc. zweifellos einen Rechtsbruch.

«Ein Volk, das sich den nationalen Pflichten entzieht», schreibt Findel, «hat auch keinen Anspruch auf die nationalen Rechte.» Also die Juden zahlen keine Steuern, die Juden erfüllen nicht ihre Wehrpflicht, die Juden haben nicht auf den französischen Schlachtfeldern geblutet? —

Die Juden entziehen sich der nationalen Güter- und Werte-Erzeugung, sie überlassen alle schwereren Arbeiten den Deutschen, sie arbeiten nicht, sondern beuten aus

*) In der December-Nummer der «Signale», die wieder von antisemitischen Rohheiten trieft, findet sich folgende Notiz: «Infolge eines Druckfehlers ist für die Stelle: «Israel wird alle Völker auffressen» 5. Moses 17,6 citiert. Es muss heißen 5. Moses 7,6. Vgl. ferner 1. Moses 22,17: «Dein Same soll besitzen die Thore seiner Feinde». 5. Moses 23,20: «An dem Fremden magst Du wuchern, aber nicht an Deinem Bruder.» — 5. Moses 28,37: «Du wirst ein Abscheu, ein Sprüchwort und ein Spott sein unter allen Völkern.» 5. Moses, 28,37: «Jehova wird Dir dort ein banges Herze geben, scheue Augen und eine verdorrte Seele.» — Paulus an Titus 1,10—16: «Um der Sache willen strafe ich scharf, auf dass sie gesund bleiben am Geiste und nicht achten auf jüdische Lügen und Teufels-Gebote, die die Wahrheit auf den Kopf stellen, denn es sind viele freche und falsche Schwätzer und Verführer, sonderlich die aus der Beschneidung, denen man das Maul stopfen sollte; denn sie verkehren ganze Häuser und lehren Nichtsnutziges um verruchten Gewinnes willen.» (Zu Nr. 11 der «Signale» und zu Nr. 5 des «Bayr. Bdsbl.»).

durch Erlisten und Erraffen. Sie wollen mit den Deutschen gleiche Rechte haben, aber gleichwohl keine Deutschen werden, sondern Juden bleiben, ein internationales Raubvolk. So wenig sich die Juden zu Richtern, zu Notären und zu Reserve-Officieren, zu Lehrern eignen, so wenig eignen sie sich im allgemeinen zu Freimaurern. Allenthalben nehmen wir Deutsche unseren Volksgenossen das Brot vom Tische, um damit ein Fremdvolk zu mästen. Allenthalben leistet der Deutsche den Juden Frohndienste und setzt sie sich zu Herre im Lande. Das sind nicht etwa Citate aus der ultramontanen «Germania» oder der antisemitischen «Kreuzzeitung», das schreibt der Freimaurer Findel in der November-Nummer seiner »Signale».

Humanität und Judenthum sind nicht identisch; Judenherrschaft ist sogar das Grab so der Humanität, wie der Freimaurerei. Die Juden können vor Pharisäismus und Rechtsbruch, von Inhumanität u. a. m. declamieren so viel sie wollen, wer auf realem Boden steht, der ist davon fest überzeugt, dass die Gleichstellung der Juden im Staate, Gesellschaft und Loge eine pure Unmöglichkeit ist.

So spricht nicht mehr ein Freimaurer, dem der Antisemitismus eine theoretische Privatmeinung ist, so geifert, so zetert der Radau-Antisemit allergewöhnlichster Sorte; von da zur Gosse ist nur noch ein Schritt. Auf dieses Gebiet Br. Findel zu folgen, verbietet mir mein Reinlichkeitsgefühl einerseits und die Nachsicht und Schonung, die man einem alternden Manne schuldig ist, mag er Freimaurer sein oder nicht. Allein Nachsicht und Schonung dürfen nicht so weit gehen, dass man darin Selbsterniedrigung erblicken könnte. Und Selbsterniedrigung wäre es gewesen, wenn wir österreichischen Freimaurer Findel's «Signale» ungehört bei uns hätten verhallen lassen. Selbsterniedrigung wäre es, wenn wir österreichischen und ungarischen Freimaurer Br. Findel nicht folgendes zur Erwägung geben würden:

Br. Findel ist, so viel mir bekannt, Ehrenmitglied mehrerer Wiener Grenz- und mehrerer ungarischen Logen. Ich frage ihn nun, wie vereinbart er seinen Antisemitismus, seine Unduldsamkeit, seinen Hass gegen die Juden mit der Ehrenmitgliedschaft solcher Logen, welche Duldung und Nächstenliebe als oberstes freimaurerisches Princip aufstellen und hochhalten? Ich bin der Ansicht, dass er der großen Auszeichnung, Ehrenmitglied einer humanistischen Loge zu sein, unwürdig geworden ist und ich erwarte von ihm, dass er Verzicht leisten werde auf einen Ehrentitel, der ihn Gewissensconflicten schärfster und unüberbrückbarer Natur aussetzt. Erfolgt dieser Verzicht jedoch nicht, so will ich zunächst in meiner Loge den Antrag stellen, Br. Findel aus dem goldenen Buche unserer Ehrenmitglieder zu streichen, überzeugt, dass meine Anregung in allen Logen verwirklicht werden wird, deren Ehrenmitgliedschaft Br. Findel, der antisemitische Freimaurer, verwirkt hat.

Dr. Emil Frankl (Loge «Socrates»).

# Gemeinsame Conferenzen.

## Ein Vorschlag der Loge «Pionier».

Ein Vorschlag der Pioniere? Gott bewahre uns! Vielleicht schon wieder etwas Neues? Aber nichts, was Geld kostet. Man beruhige sich! Auch nichts, wozu die Einmüthigkeit aller Bauhütten erforderlich ist. So unmögliche Dinge fordern wir nicht. Auch auf Originalität will der Vorschlag keinen Anspruch machen, da er nicht von vornherein suspect erscheinen will. Was wir wollen, ist eine sehr einfache, im Grunde sogar alte Sache, die nichts kostet, wenn sie nichts nützt, nichts schaden kann und obendrein die Eigenthümlichkeit eines Glases Limonade hat: man kann sie trinken oder auch stehen lassen.

Wir sind ein rundes Tausend, die in zehn Bauhütten arbeiten, jeder fleißig, jeder vom besten Willen beseelt, aber unser Blick reicht gewöhnlich nicht über die Grenzen des länglichen Viereckes hinaus, das bekanntlich im Norden und Süden ohne Thür und Fenster ist. Ein jeder glaubt den Gipfel frmr. Vollendung erklommen zu haben, wenn er sich in einen gewissen Patentpatriotismus für seine Loge hineingeredet hat und nichts mehr hört noch sieht, was in den neun anderen Bauhütten vorgeht. Eine jede Loge geht ihre Wege. — Das ist sehr schön. Aber ihre Wege müssen auch zu einem bestimmten Ziele

führen, das uns allen gemeinsam ist. Es ist aber sehr zu fürchten, dass, wenn zehn auf getrennten Wegen gehen, mehrere das Ziel verfehlen. Es ist aber auch Gefahr, dass, wenn wir so getrennt marschieren, wir in einem beliebigen Augenblick nicht werden vereint schlagen können. Die Gründe des Übels liegen zum Theile allerdings außer uns, in den eigenthümlichen Verhältnissen, unter denen wir arbeiten. Aber wir haben auch alles gethan, um dieses Übel so viel als möglich zu verschärfen. Bewusster Kirchthumspitzengeist und Fahrlässigkeit haben eine Isolierung der einzelnen Kreise geschaffen, die nachgerade bedenkliche Formen annimmt und bereits auf dem gefährlichen Standpunkt angelangt ist, für eine Tugend und einen Vorzug gehalten zu werden. Die Institution der Repräsentanten ist eine bloße Formalität geworden; lebendige Repräsentanten sieht man schon lange nicht mehr; die Gepflogenheit der corporativen Besuche ist außer Übung gekommen; die gemeinsamen Rosenfeste haben schon lange aufgehört; die gemeinsamen Vortragsabende haben sich nicht bewährt, nicht einmal die Tagesordnungen anderer Bauhütten werden jetzt mehr verlesen; alle Bande, die noch eine lose Einheit aus den zehn Einzelkreisen gemacht, sind gerissen — wir stehen zu einander kaum in engeren Beziehungen als zu irgend einer Bauhütte in Südungarn. Ob das so recht ist, und ob es auch sein muss! Vielen mag es schon recht sein, besonders jenen, welche «a Ruah» haben wollen und sich nicht gerne von dem Lärm stören lassen, der nothwendig ins Zimmer dringt, wenn man die Fenster öffnet. Aber diesen Ruhebedürftigen und in sich genüge findenden Seelen müsste man doch eigentlich bedeuten, dass sie sich an einem übelgewählten Orte befinden, dass man in einem Zimmer, es wäre auch noch so schön, hie und da die Fenster öffnen muss, weil sonst die Luft in dem schönen Zimmer — dumpf wird.

Es fängt an, bei uns dumpf zu werden. Es muss etwas geschehen, um der drohenden Vereinsamung und Selbsteinsperrung vorzubeugen. — —

«Aha — und da haben die «Pioniere» natürlich wieder einmal das Recept erfunden und werden uns nun eine Lection geben, wie dumm wir gewesen und wie gescheit sie sind?»

Ach, wie ungeduldig ihr seid — lasst uns doch nur ausreden oder, besser gesagt, ausschreiben! Wir haben vorderhand gar nichts erfunden. Wir wissen auch nicht, wie der unterbrochene Blutkreislauf wieder herzustellen wäre, und eben deshalb haben wir den Beschluss gefasst, gemeinsame Conferenzen zu veranstalten, die eben diese Frage berathen und in ganz unverbindlicher Form die Mittel suchen sollen, wie das gemeinsame Leben, der geistige Verkehr der einzelnen Bauhütten untereinander neu zu erwecken wäre. Unser literarisches Comité wird ein Arbeitsprogramm vorlegen, nach dem diese Conferenzen vorgehen sollen; es wird aber jeder Loge und jedem einzelnen Br. freistehen, zu diesem Programm neue Punkte, neue Referate zu beantragen und Anregungen aller Art zu geben.*) Dann werden die Berathungsgegenstände gruppiert und Referenten und Correferenten bestellt werden. Jede Bauhütte kann 3—5 Delegierte ernennen, welche auf die Feststellung des Programmes Einfluss nehmen, Referate führen und an den Debatten in erster Linie theilnehmen sollen. Es soll aber das Zustandekommen der Conferenzen keineswegs davon abhängig gemacht werden, ob eine oder die andere Schwesterkette Delegierte entsendet oder nicht. Die Conferenzen selbst sollen jedem activen Br. zugänglich sein. Die Autonomie der Logen wird dadurch nicht tangiert, weil diese Conferenz überhaupt keine Beschlüsse fassen wird, sondern nur dem Zweck freier gemeinsamer Aussprache dienen soll. Es sind ferner von dem Programme alle solchen Fragen ausgeschlossen, deren Beantwortung vor ein höheres Forum gehört, z. B. die Frage der Stuhlmstr.-Conferenz oder deren Lösung obligate, materielle Betheiligung der einzelnen Bauhütten zur Voraussetzung hätte, wie z. B. die Schaffung gemeinsamer Cassen u. dgl.

Wir sehen nirgends einen Grund, aus dem sich die anderen Logen unserem Vorschlage gegenüber ablehnend verhalten sollten, aber wir sehen genug Gründe, dass alle diese Idee aufgreifen und verwirklichen helfen. Denn wenn die Conferenzen auch keine Beschlüsse fassen, werden doch vielleicht aus ihren Debatten so fruchtbare Anregungen

*) Das Arbeitsprogramm der «Gemeinsamen Conferenzen», die unmittelbar nach Neujahr beginnen sollten, wird den einzelnen Bauhütten mitgetheilt. Zusatzanträge und Anregungen hiezu wolle man dem Obmanne des literarischen Comités der Loge «Pionier»: E. V. Zenker, I., Krugerstraße 17 übermitteln.

hervorgehen, dass sie eines Tages doch zur Wirklichkeit werden müssen. Jedenfalls aber werden diese Conferenzen selbst bereits das sein, wornach wir suchen, was wir brauchen — gemeinsame Arbeit. Auf denn zur Arbeit! Lasst uns nicht allein berathen, um dann hochmüthig zu sagen, das Ei wolle weiser sein als die Henne. Der Vorwurf dünkelhafter Superklugkeit würde vielmehr denjenigen treffen, der heute schon weiß, «dass ja doch nichts zu machen ist» und aus diesem Grunde allein sich ablehnend gegen unseren Vorschlag verhält. E. V. Zenker.

# «Der schönste Wirkungskreis der Frau».

Zur Aufklärung der «Entgegnung» in Nr. 7 des «Zirkel».

An Frau Marie Spitzer.

Verehrte und gel. Schw.! Vor allem bitte ich, es zu entschuldigen, wenn ich nachfolgende Zeilen direct an Ihre werte Adresse richte. In streng sachlicher Debatte erscheint es mir als erste Pflicht, jedes persönliche Moment sorgfältig zu vermeiden; zwischen Ihren in der Entgegnung dargelegten Anschauungen über die Bedeutung der modernen Frauenbewegung und den meinigen besteht so vollständige Gleichheit, dass eine sachliche Debatte zwischen uns ausgeschlossen ist und es sich nur um Aufklärung persönlicher Missverständnisse handelt, um sofort zwei scheinbare Gegner zu Freunden und Bundesgenossen umzugestalten.

Mit heller Freude erfüllt es mich, dass Sie, gel. Schw., den sachlichen Darlegungen meines Themas «Der schönste Wirkungskreis der Frau» bis auf zwei mir ziemlich nebensächlich scheinende Punkte in Ihrer Entgegnung zugestimmt haben. Ihres vollen Beifalls erfreute sich die erste Hälfte des Aufsatzes, in der die Nothwendigkeit der Befreiung der Frau aus den Fesseln mangelhafter Bildung dargelegt ist und in der auch der Satz vorkommt: «Das wahrhaft gebildete Mädchen, dem das Glück einer reinen Neigungsehe nicht zutheil geworden ist, hat in ihrer ernsten Bildung den richtigen Schutz gefunden. Ihr selbstloses Interesse für alles Wahre, Schöne und Gute, ihre hohe Intelligenz machen es ihr möglich, sich einen selbständigen Lebensberuf, einen freien Wirkungskreis zu wählen, die Thätigkeit in demselben verleiht ihrem Leben einen höheren Zweck.» u. s. w. («Zirkel» Nr. 4 Seite 61) Aber auch der zweiten Hälfte meines Aufsatzes, die Wichtigkeit der Durchbildung der Frau und Mutter und Erzieherin betreffend, versagten Sie, gel. Schw., Ihre Zustimmung nicht und erklärten es sogar apodictisch als feststehend, dass die moderne Frauenbewegung «die Mutterschaft als die hohe Bestimmung des Weibes in ihrer ganzen Bedeutung vollkommen zu würdigen weiß und hoch hält». So sehr ich Ihnen nun für die durch diese apodictische Feststellung erfolgte Berichtigung meiner Anschauung über die Ziele der Frauenbewegung dankbar bin, viel glücklicher würde ich mich fühlen, wenn die so gewonnene Erkenntnis nicht bloße Theorie bleiben würde, sondern durch Thatsachen erwiesen werden könnte. In Wien beispielsweise danken wir der Frauenbewegung die Gründung des Mädchengymnasiums, der Damenacademie, des Athenäums, des Frauenclubs, aber in keiner dieser Unternehmungen bildet die Vorbildung der Frau als Mutter und Erzieherin einen ständigen Programmpunkt. Alle meine Erkundigungen bei den Führerinnen der Frauenbewegung nach von ihnen geschaffenen oder angestrebten Stätten zur Ausbildung der Frau für ihre hohe Bestimmung als Mutter fielen negativ aus. Die einzige mir in Österreich und Deutschland bekannte und zu diesem Zwecke bestimmte Stätte bilden die von meiner Wenigkeit, also von keiner Frau gegründeten und geleiteten «Unterrichtscurse über Kindererziehung». Diese Thatsache war es nun, die mich zu dem schmerzlichen Ausrufe veranlasste, dass den Hauptvertreterinnen der modernen Frauenemancipation das volle Verständnis für die hohe Bedeutung des natürlichen Wirkungskreises der Frau zu mangeln scheint. Theoretisch haben Sie, gel. Schw., mich eines Besseren belehrt. Ich danke Ihnen herzlich dafür und werde mich glücklich schätzen, wenn in nächster Zukunft die Theorie durch praktische Thaten bestätigt werden wird.

Und so kann denn eine Verschiedenheit in unseren Anschauungen ausschließlich in der Definition des Begriffes «Frauenemancipation» gelegen sein. Sie, gel. Schw., verstehen unter diesem Begriffe die geistige, wirtschaftliche und politische Befreiung der Frau, treten

mit aller Wärme für dieselbe ein, und in diesem Sinne erkläre ich mich als ihren begeisterten Anhänger. Ich selber aber verstehe unter Emancipation immer eine Selbstbefreiung, die auf die Mithilfe anderer verzichtet, die sogar auf den Gegensatz zwischen sich und den anderen ihr Hauptaugenmerk gerichtet hält. Und diese Definition hat sich in mir nicht ausschließlich durch logische Grübelei am grünen Tische, sondern durch praktische Erfahrungen auf dem Gebiete der Frauenbewegung ausgebildet. So stellen die Lehrerinnen die Forderung auf, dass der Einfluss männlicher Lehrkräfte auf Erziehung und Unterricht der Mädchen nicht bloß eingeschränkt, sondern womöglich ganz verhindert werden soll, weil dem Manne die Fähigkeit mangle, das specifische Wesen der Frauenseele zu erfassen. Und, gel. Schw., begeisterungsvoll mitten in der Frauenbewegung stehend, müssen Sie ja bei offenen Augen und objectiver Betrachtung selbst schon die Erfahrung gemacht haben, dass solche Führerinnen der Frauenbewegung nicht zu den Seltenheiten gehören, die den Begriff der Frauenemancipation nicht in Ihrem, sondern in meinem Sinne auffassen und den Gegensatz zwischen Mann und Frau in geradezu feindlichem Tone immer hervorkehren. Die Freimrei strebt nun nach Vervollkommnung, nach geistiger Befreiung und Gleichberechtigung aller Menschen ohne Rücksicht auf deren Confession, Nationalität oder Geschlecht. Sie muss deshalb für die Befreiung der Frau eintreten und die Frauenbewegung freudig begrüßen, aber sie muss auch die Schaffung künstlicher, feindlicher Gegensätze zwischen Mann und Frau als ihrem Zwecke entgegengesetzt bekämpfen. Der Freimaurerbund besteht satzungsgemäß ausschließlich aus Männern. Wie dieselben die Frauenemancipation im obigen Sinne der Selbstbefreiung in ihr Programm aufnehmen könnten, ist mir logisch unerklärlich, ebenso wie es mir unerklärlich bleiben wird, warum die Frauen auf die thätige und begeisterte Mithilfe von Männern, die sie im Befreiungskampfe gewiss rascher zum Ziele führen wird, deshalb verzichten wollten, weil dann der Frauenbewegung das Attribut der Emancipation verloren gienge.

Dass fast 30 Procent der Frauen in unserem Vaterlande ihren natürlichen Wirkungskreis als Gattinnen nicht ausüben können, ist leider eine Thatsache, die gewiss jedem gebildeten Menschen bekannt ist, die aber doch die Frauenbewegung nicht hindern sollte, die Obsorge für die richtige Berufsentwicklung der übrigen 70 Procent mit zumindest der gleichen Thatkraft im Auge zu behalten, als die Befreiung und Selbständigmachung der obigen 30. Da ich aber in meinem besprochenen Aufsatze beiden Theilen in aller Herzenswärme gerecht zu werden bemüht war, müsste mich, gel. Schw., Ihre, sagen wir äußerst temperamentvolle Entgegnung nicht wenig überraschen. Es ist so merkwürdig bei uns Menschen, dass wir im Kampfe gegen ausgesprochene Gegner uns so gern weiser Mäßigung befleißen, gegen den Bundesgenossen aber wegen kleiner Begriffsverschiedenheiten gleich mit dem vollen Geschütze schärfster Worte auffahren. Und nun, gel. Schw., hoffe ich, das vorhanden gewesene Missverständnis aufgeklärt zu haben und reiche Ihnen in brüderlicher Liebe die Hand zu treuer Bundesgenossenschaft im Ringen nach Befreiung und Gleichberechtigung des weiblichen Geschlechtes. Victor Zwilling.

# Rundschau.

## Inland.

Der Dep. Gr.-Mstr. der Symb. Großloge von Ungarn, Br. Dr. Adolf Schermann, hat an den Redacteur des «Zirkel» folgende br. Tafel gerichtet: Budapest, am 1. December 1901. Lieber Br. Glücksmann! Wenn ich so gut wäre, wie Du nachsichtig in Deiner Beurtheilung bist, dann hätte ich Deine Nachsicht nicht nöthig; ich fühle es jedoch am besten, wie sehr ich dieser Nachsicht bedarf. Ich danke Dir für dieselbe aufrichtig, weil sie mir ein neuer Beweis Deiner aufrichtigen Bruderliebe ist und das ist ein Terrain, auf dem ich Dir Revanche bieten kann. Ja wohl, in puncto Bruderliebe kann ich Dir das Höchste, das Beste bieten. Mein aufrichtiges, mein von Liebe erfülltes Bruderherz, Dir und allen Wiener Brüdern, bei denen ich so oft im Geiste verweile und in deren Kreise ich so viele glückliche, unvergessliche Stunden verlebt habe. Ich bin der Eure, ganz der Eure bis zum letzten Athemzuge. Es sendet Euch allen seinen Maurergruß und Maurerkuss Euer treu verb. Bruder Schermann.

«Humanitas». Die letzte Arb. (vom 4. December) war ganz administrativen Angelegenheiten gewidmet. Nach Verlesung der Einläufe erstattete der Dep.-Mstr. Br. Josef Krauss Bericht über die überwältigenden Eindrücke, die er als Delegierter der Loge von der Budapester Joannovics-Festarb. empfangen hatte und über die Art und Weise, wie er seiner Mission, den sehr ehrw. Brrn. Joannovics und Dr. Schermann ihre Wahl zu Ehrenmitgliedern der Loge «Humanitas» zur Kenntnis zu bringen, nachgekommen war. Der Mstr. v. St. Br. Warmholz dankte dem Br. Krauss für seinen Bericht, wie für die würdige Vertretung der Loge. Über Antrag des Beamten-Collegiums wurde die Streichung mehrerer Brr. beschlossen; ein S. gelangte zur Anmeldung, drei Aufnahmewerber wurden ballotiert und zwar sämmtlich mit günstigem Resultate. Wegen der vorgerückten Stunde wurde das Referat über Br. Findels jüngste Kundgebungen vertagt.

Die Trauerarbeit der Loge «Humanitas», in deren Reihen der Tod in diesem Jahre besonders große und empfindliche Lücken gerissen hat, findet Samstag, den 28. December statt. Die Trauerrede hält der I. Redner Br. Glücksmann, den Nekrolog in Vertretung des durch Unwohlbefinden verhinderten II. Redners Br. Dr. Schönwald der vorber. Mstr. Br. Theo.

Spende für die Kinderasyle «Humanitas». Der Verein «Kette» in Saaz hat über Anregung seines Obmannes Br. Girschick den Kinderasylen «Humanitas» 50 Kronen gewidmet.

«Treue». Überall erweist sich die Gegenwart als ein Ergebnis der Vergangenheit, und die Weltgeschichte lehrt uns, dass kein noch so plötzliches historisches Ereignis unvermittelt eingetreten, sondern dass sich die Menschheit vom Urbeginn nach unwandelbaren, unumstößlichen Gesetzen entfaltet hat. Diese Grundgedanken durchzogen den groß angelegten Vortrag, «Rom, Athen und Jerusalem», den Br. Dr. Arnold in unserer Arbeit vom 29. November gehalten. Aus diesen drei Culturcentren des Alterthums drang der Geist hervor, der die Welt eroberte und — so widerspruchsvoll dies bei dem Götterculte der Griechen und Römer klingen mag — die Menschen zum Monotheismus bekehrte und die Menschheit frei machte von den starren Formen, in denen ihre geistigen und religiösen Vorstellungen gefesselt waren. In Jerusalem geißelt der Prophet Jesaias die leeren Opfer und das Rauchwerk und entwirft die lachendsten Bilder von einer großen Zukunft der Menschheit; in Hellas löste sich durch Homer der freie griechische Geist aus den Fesseln finsterer Anschauungen und rang sich empor zu ätherischer Klarheit und heiterer Weltanschauung. Der Vortragende bot eine reiche Fülle von Perlen aus den unerschöpflichen Schätzen der alten Literaturen, besprach dann den Einfluss der jonischen Philosophenschule, deren unsterbliches Verdienst nicht darin liegt, dass sie die Schöpferin der materialistischen Weltauffassung ist, jener Geistesrichtung, der sich die moderne Naturwissenschaft rückhaltlos anschließt, sondern darin, dass sie in ihrer sorgfältigen Naturbeobachtung den Grund zu dem gewaltigen Geistesumschwunge, der sich in Griechenland vollzog, legte; als das bedeutungsvollste Ereignis aber bezeichnet der Vortragende die von Ptolomaeus in Alexandrien veranlasste Übersetzung der Bibel ins Griechische. Da zitterte der Olymp, nicht unter dem Grollen des Zeus, sondern weil dieser selbst zitterte und seiner Hand der Blitz entsank. Redner schilderte sodann den Übergang der Macht an Rom, das die Schätze Jerusalems und Athens in sich aufnahm und nachdem seine äussere Herrschaft gefestigt war, den Ausbau im Innern vornahm. Die Römer sind das einzige Volk des Alterthums, das vermöge seines praktischen Sinnes dem Privatrechte eine mustergiltige Ausbildung gegeben hat. Nach seinem Niedergang verjüngt Rom sich wieder, indem zu der alten Staatskunst das weltüberwindende Wort Christi gefügt wird. Heute ist Rom weltlich auf Ein Haus beschränkt, geistlich ist es allmächtig. — Es erscheint unmöglich, durch einen Auszug aus dem überaus beifällig aufgenommenen Vortrage dessen Sinn und Tendenz wiederzugeben. Eine solche Arbeit fordert eingehendes Studium, weshalb wir dafür plaidieren, dass Vorträge, so eminent philosophischen Inhaltes im «Zirkel» veröffentlicht werden, da die Brr. nach des Tages Mühen so tiefe Darstellungen nicht immer voll und ganz in sich aufzunehmen vermögen. Am Schlusse der Arb. sprach der Meister folgenden von Br. Dr. Heller verfassten Kettenspruch:

Erhabener, der Du das Weltgefüge
Voll Weisheit ausgeführt und voll von Huld,
Sieh' hier uns steh'n, die Herzen frei von Lüge,
Mit treuverschlung'nen Händen, frei von Schuld.

Zu Dir empor geht unser ganzes Streben,
Uns lechzt das Herz nur nach der Wahrheit Licht.
Wess' kaltem Sinn kein Ideal gegeben,
Der tret' in diese Bruderkette nicht.

Doch wer da kam mit innigem Erbeben
Zu unsrer heil'gen Opferflamme Brand,
Den lässt es nicht — uns fern kann er nicht leben,
Er bleibt in unsren Zauberkreis gebannt.

Und flöh' er irrend auch des Tempels Räume -
Den wahren Maurer lockt es stets zurück;
Bei uns erfüllen sich der Menschheit Träume,
Bei uns ist Wahrheit, Einigkeit und Glück.

S. K.

«Lessing». In der letzten Arb. hielt Br. Johann Lichtenstadt («Humanitas») einen Vortrag über die «Resultate der Arbeitslosenversicherung». Der Redner gab eine Aufzählung der kleinen Experimente, die auf diesem Gebiete in einzelnen weniger industriereichen Städten der Schweiz und Deutschlands angestellt worden waren und statistische Daten über die erzielten Resultate, die er als aufmunternde bezeichnete. Auch von der privaten und communalen Thätigkeit auf diesem Gebiete versuchte der Redner, auf Grund einer Reihe von Beispielen ein günstiges Bild zu entwerfen. In seinem Dank an den Vortragenden hob der Mstr. v. St. unter allgemeiner Zustimmung hervor, dass man sich über den Werth und die practische Bedeutung dieser Versuche keinen Illusionen hingeben dürfe und dass sie, von Privatunternehmern ausgehend, oft weniger wahrer Humanität und Erkenntnis der socialen Pflichten, als dem realistischem Bestreben, die Arbeiter an das Unternehmen zu fesseln, entspringen. — Es wurde einhellig beschlossen, dem um die Loge sehr verdienten Mitgliede Br. Dep.-Mstr. Hugo Zipperling aus Anlass seines 70. Geburtstages, den er demnächst begeht, die Ehrenmitgliedschaft der Loge «Lessing zu den drei Ringen» zu verleihen. V. h.

«Pionier». Mit dem Vortrage über die Inquisition leitete Br. Alexander Lang den diesjährigen kirchenpolitischen Vortragscyclus ein. Die bloße Erzählung von all den unmenschlichen Grausamkeiten, die unter dem Namen eines gottgefälligen Werkes von wahren Bluthunden in der Kutte an zahllosen Unschuldigen verübt wurden, macht allein das Herz jedes fühlenden Menschen erzittern. Die von den Dunkelmännern oft geäußerte Anschauung, dass Religion gleichbedeutend mit Sittlichkeit sei, wurde von Br. Lang auf das Treffendste illustriert. Er zeigte sie, diese Culturträger, die zur Erleuchtung der Menschheit die Scheiterhaufen entflammten, die durch ihre Culturarbeit die blühendsten Länder verödeten, welche die ihnen ausgelieferten Völker knechteten und zertraten. In seiner sarkastischen Weise zeichnete der Vortragende sie und ihre würdigen Nachfolger von heute. Br. Lang erntete für seinen, auch der Form nach gediegenen Vortrag ungetheilten Beifall.

Verein «Kette» in Saaz. Die erste Winter-Conferenz fand im kleinen Saale des Hôtel »Altes Rathhaus» zu Teplitz, Montag, den 2. December um 8 Uhr abends, unter Theilnahme von 22 Brrn. (darunter solche aus Prag, Weißwasser etc.) statt. Nach der Begrüßung durch den Vorsitzenden Br. Adolf Girschick erhielt Br. Dr. Elbogen-Kladno das Wort zu seinem Baustück «Die Weihe der Arbeit». Die mit Wärme vorgetragene, geistvolle Arbeit, für die dem Vortragenden in mr. Weise die innigste Anerkennung ausgedrückt wurde, soll den Lesern des «Zirkel» mitgetheilt werden. Br. Kray-Prag brachte den Dank der Besuchenden.

Die Loge «Philantropia» in Raab, deren feierliche Installation, Samstag, den 7. d. M. stattfand, hat bereits das Recht, mit Stolz auf eine Frucht ihrer frmr. Wirksamkeit hinzuweisen. Es ist dies der Volksbibliothek-Verein in Raab, der von den Mitgliedern der jungen Loge angeregt, sich am 27. October constituiert hat. Der Direction des Vereines, der seine Volksbibliothek schon zu Weihnachten dem öffentlichen Gebrauche zuführen wird, gehören viele Brr. der Loge «Philantropia» an. Leitender Director der segensreichen Institution und damit deren Seele ist Br. Dr. Ludwig Mayer, Dep.-Mstr. der Raaber Loge, der zuerst den Gedanken in der Loge aufgeworfen hat, unablässig um die erfolgreiche Durchführung desselben bemüht war und die Gewähr dafür bietet, dass die Volksbibliothek thatsächlich ihre segensreiche Mission erfülleh wird. Or.

Gratismilch und Gratisbrot. Das Milch-Comité in der Isabellagasse in Budapest hat vor einigen Tagen eine nicht große, aber recht erfreuliche Spende erhalten. Die Zöglinge der Ganz'schen Lehrlingsschule hatten aus ihren gewiss sehr dürftigen Börsen 3 Kronen 18 Heller gesammelt und dem Comité gebracht. Sie besichtigten in dem Vertheilungsladen Alles auf das Genaueste und theilten mit, dass sie von nun ab an jedem Sonntag eine kleine unter sich veranstaltete Sammlung abliefern würden. — Das Brotvertheilungs-Comité hat Sonntag 8792 Portionen ausgegeben.

Bei solcher Beurtheilung der Dinge scheint mir keine Nothwendigkeit zu bestehen, für den Übertritt von einer Loge zur anderen Erleichterungen zu schaffen, ja es wäre der Gemeinsamkeit innerhalb des Bundes sogar ein großer Dienst erwiesen, wenn mit Ausnahme von durch Domicilveränderung herbeigeführten Fällen der Übertritt noch extra einer besonderen oberbehördlichen Bewilligung unterworfen wäre, um in dieser Strenge es deutlich auszusprechen, dass alle Logen den gleichen Zweck verfolgen und jeder Br., in welcher von ihnen er auch thätig sein mag, seine Pflichten erfüllen könne, sofern er hiezu mit dem nöthigen Ernst, mit dem unentbehrlichen Pflichtgefühle ausgerüstet ist.

Hinsichtlich der Frage über Neubildung von Logen gelange auch ich, allerdings auf einem von der Urtheilsweise des Br. Lang abweichenden Wege, zu seinem «Ja»; freilich gilt mir das besonders für Oriente, die sich noch keiner Loge erfreuen. Es ist ganz unnöthig, einen wissenschaftlichen Apparat in Thätigkeit zu setzen, um den Vortheil solcher Logengründungen erst nachzuweisen, und ich bedauere die Bemühung, die sich Br. Lang mit der Heranziehung einer politischen Partei verursacht hat, da ein Beweis überhaupt nicht nöthig war und wenn er es wäre, die Politik und ihre diversen Parteien die ungeeignetesten Mittel darstellen, um auf dem Gebiete der Mrei zu überzeugenden Beweisen zu gelangen. Der Gründung neuer Logen soll niemals ein Hindernis bereitet werden, womit aber nicht gesagt ist, dass die Vervielfältigung der Bauhütten in ein und demselben Oriente immer von Nutzen sei, als ob die Größe der Erfolge mit der Logenanzahl in einem Zusammenhange stünde; ja unter Umständen, auf die hier nicht eingegangen werden soll, kann eine zu große Zahl der frmr. Sache sogar schaden. Wie und wo sich das Bedürfnis nach einer neuen Bauhütte fühlbar macht, soll mit der Gründung nicht gezaudert werden, und jeder Br. erwirbt sich ein Verdienst um unsere edle Sache, der das Licht in einen Ort einführt, wo bislang Finsternis herrschte.

Es ist schon viel darüber gestritten worden, ob die Bauhütten mit großer oder jene mit kleiner Mitgliederschaft der Frmrei dienlicher sind, und für beide Ansichten könnten zahlreiche Gründe ins Treffen geführt werden; ich glaube aber kaum, dass es eine Loge überhaupt in der Hand hat, ihren Umfang festzusetzen, weil es von unberechenbaren Factoren abhängt, wie sich eine Loge mehrt und keine Bauhütte das Recht besitzt, sich eine Grenze selbst abzustecken. Das intime Zusammenleben der Brr. zeitigt ein ganz eigenes freundschaftlich warmes Verhältnis, das die Brr. bindet, und scheiden manchesmal Brr. mit der Absicht aus, eine neue Bauhütte zu gründen, so ist von 100 Fällen mehr als 99 mal unbefriedigter Ehrgeiz das Leitmotiv.

Nun noch ein Wort, das wohl nicht direct, aber doch mittelbar zur Entgegnung auf den erwähnten Artikel gehört. In manchen Bauhütten besteht eine von der Regel sich abkehrende Auffassung von der Logenarbeit. Es wird nämlich irgend eine actuelle Frage, wie sie die Zeit großzieht, herausgehoben und zum ausschließlichen Gegenstande einer Arbeitsperiode gemacht. Selbst die Wichtigkeit der Frage außer jeden Zweifel gestellt, kann ich mich mit diesem Verfahren absolut nicht befreunden. Eine Loge, die sich eine Specialität zurechtlegt, um sie in die Tiefe und Breite zu verarbeiten, als ob sonst nichts anderes ihr Interesse berührte, macht den Eindruck einer fachwissenschaftlichen Schule und streift förmlich den Charakter einer Freimaurerloge ab. Eine Bauhütte soll sich nie nach einer Seite zu sehr vorneigen, weil sie dadurch leicht den frmr. Schwerpunkt verlieren kann. Nicht e i n e Frage allein, und wäre sie noch so wichtig, darf ihr ausschließliches Interesse absorbieren, es muss vielmehr ihr Bestreben sein, das Augenmerk der Mitglieder nach jeder Richtung zu lenken, wo es frmr. Arbeit zu bewältigen gibt. Das Hervorkehren einer besonderen Neigung verleiht allerdings der Loge ein eigenes Gepräge, so dass es kaum mehr Wunder nehmen kann, wenn jüngere Brr. dazu verführt werden, von v e r s c h i e d e n e n L o g e n t e n d e n z e n zu reden.

R a i m u n d M a u t n e r.

Redactionsschluss für Nr. 9: Mittwoch, den 11. December.

Herausgeber und verantwortlicher Redacteur: H. Glücksmann. — Eigenthümer: Nichtpolit. Verein „Humanitas"
Druck von Aug. Denk, Wien, VII., Seidengasse 33—35.

# DER ZIRKEL

Erscheint in der Arbeitszeit wöchentlich, in den Ferien monatl.

Abonnement sammt Zusendung:
Für Österr.-Ung. 12 K.
„ Deutschland 12 M.
„ Ausland . 16 Fr.
Commissions-Debit für den Buchhandel:
J. Eisenstein & Co., Wien, IX/1, Währingerstr. 2/4.

Redactionelle Zuschriften an:
HEINRICH GLÜCKSMANN, Wien, IX/1, Grünethorgasse 12.
Administr. Zuschriften an den Eigenthümer: Nichtpolit. Verein „Humanitas", Wien, I., Dorotheergasse 12, II. — Telephon Nr. 1983.

32. Jahrgang | Wien, 15. December 1901. | No. 9.



Inhalt: Bekenntnisse, von Paul Wilhelm. — Begriff, Wesen und die Geheimnisse der Freimaurerei. — Leichtfertige Unachtsamkeit von Brm, von h. gl. — Feuilleton: Fatalismus, von Alois Irmler-Prag. — Rundschau: (Inland, Ausland). — Zeitschriftenschau. — Freie Tribüne: «Über Affiliationen und Logengründungen, von Alexander Lang.



Nachdruck nur mit Quellenangabe gestattet.


# Bekenntnisse.

Wer von uns jemals in einer ernsten Stunde alle Eindrücke des Alltags von seiner Seele zu verwischen vermochte und in sein eigenes Innere sich zu schauen anschickte, den wird gewiss das Gefühl einer gewissen Bangnis beschlichen haben. Denn so vieles, das im Lichte des Tages glänzt und leuchtet, erbleicht in der ernsten Stimmung einer Dämmerstunde, und wieder manches, das der Glanz der Lampen und der Pomp eines feierlichen Augenblickes mit flitterndem Leuchten umgibt, sieht kalt und armselig aus im kalten, harten Sonnenlichte der Vernunft. Aber gerade der Augenblick und seine Stimmung prägen so oft Begriffe und Anschauungen für unser ganzes Leben. Und so gestehe ich auch offen, dass die tiefsten und schönsten Eindrücke, die ich vom Geiste der k. K. bisher empfangen, jene waren, die zuerst im Tempel mein Auge und mein Ohr berührten. In dieser Stunde senkten sich die Macht und der Zauber der k. K. in meine Seele, mit ihnen aber auch der feste Glaube und das Vertrauen in die innere Wahrhaftigkeit ihrer Ideen und Gedanken. Wenn diese nun seither, so mancher Prüfung ausgesetzt, dennoch nicht erschüttert wurden, so ist es der nun einmal gefasste Begriff vom Wesen der k. K., vielleicht ein idealer, selbstgeschaffener, aber doch ein solcher, der sich unauslöschlich in die Seele gegraben hat! Und wenn ich mit der Offenheit, die das Wesen des Bekenntnisses ist, ausspreche, dass ich — bis auf den Kern unserer Ideen und manches Gute, das in Charakteren und Handlungen mir seither entgegentrat — manche bittere Enttäuschung erfahren habe, so zeigt diese Offenheit vielleicht nur, dass die bitterste — den Glauben an das brüderliche Vertrauen aufgeben zu müssen — noch keine Macht über meine Seele gewonnen hat. Denn noch glaube ich an das Recht des freien Wortes, noch glaube ich, dass man eine ehrliche Anschauung aussprechen darf, ohne in Acht und Bann gethan zu werden. Und darum will ich ein paar aufrichtige Worte sprechen über die Eindrücke, die meine Seele in den zwei Jahren, seit ich der k. K. angehöre, empfangen hat.

Meine ersten frmr. Erfahrungen waren durchleuchtet von einem unerschütterlichen Idealismus. Ich identificierte die neue Welt, die mich empfieng, voll und ganz mit den großen Gedanken und Ideen, die ihr als Anschauungen zu Grunde gelegt waren. Die Frmrei stellte sich meiner Auffassung so dar, wie ihre Geschichte sie uns aus vergangenen Zeiten überliefert. In dem «Erkenne Dich selbst» der alten Griechen erblickte ich die Grundlage frmr. Erziehung und Selbstzucht, und der Geist kleinlicher Eitelkeit oder

nichtiger Bedenken schien mir in den Tempeln der k. K. verpönt und heimatlos. Darin habe ich nun freilich die erste einschneidende Enttäuschung erfahren. Nicht als ob meine Worte sich zum Vorwurf erheben sollten; ich will mit wehmüthiger Resignation zugestehen, dass die Anforderungen, die ich stellte, zu hohe, mein Begehren vielleicht ein zu ideales gewesen. Wir alle werden ja so häufig vom Leben gerade in unseren liebsten Anschauungen ad absurdum geführt und die geistige Verfechtung einer undurchführbaren Moral wird schließlich zur Don Quixoterie, wenn sie für ihre innere, freilich nur theoretische Wahrheit der äußeren praktischen Wahrhaftigkeit entbehrt. Ich lebte den schönen Traum, dass die Frmrei ein geistiges Ritterthum unserer Tage bedeuten müsse, dass die Loge ein Turnierplatz sei zur Stärkung und Festigung jener moralischen Kräfte, die draußen auf dem großen Kampfplatze des Lebens leider nur zu leicht erschüttert und gebrochen werden. Aber da ist Vieles, Vieles anders — und wir sollten uns doch gemeinsam ehrlich bemühen, uns darüber klar zu werden und Abhilfe zu schaffen. Gewiss, wir haben zahlreiche Brr. unter uns, alte und junge, denen es ernst ist mit ihren frmr. Idealen und Gesinnungen, aber sind nicht auch viele von diesen bereits müde geworden und gleichgiltig? Das ist ein hartes Wort und ich empfinde selbst seine schmerzliche Bitterkeit. Aber es ist ein wahres Wort und darum sei es mir verziehen, wenn ich an diese, vielleicht für uns alle brennende Wunde rühre. Es ist eine sich leider immer wiederholende Erscheinung, dass der kraftfreudige, glühende Enthusiasmus, der nicht immer nur in jungen Herzen wohnt, bald abzukühlen, vielleicht sogar gänzlich zu erkalten beginnt. Suchen wir mit dieser Erscheinung nicht fertig zu werden, indem wir jene Brr. einer geringeren Begeisterungsfähigkeit beschuldigen oder die Thatsachen einfach ableugnen, sondern sagen wir uns klar und offen, diese sich so häufig wiederholende Erscheinung muss eine tiefere innere Ursache haben. Der geistige Organismus, der unser frmr. Leben erhält und nährt, muss irgendwie innerlich erkrankt und angefault sein. Und das ist er, und nach meiner Überzeugung an der Wurzel seiner Wesenheit! Wir sind nach meinem Gefühl zu wenig Frmr. im idealen Sinne des Wortes. Wir haben zu wenig geistiges und seelisches Solidaritätsgefühl, zu wenig ehrliches

# Fatalismus.

Die Frage; ob der Mensch imstande sei, einen Einfluss auf sein Schicksal auszuüben oder ob er unter das Gesetz einer ihn bestimmenden Nothwendigkeit gestellt wäre, hat seit den ältesten Zeiten die größten Denker beschäftigt. Trotz der erhabenen Denkarbeit mancher altgriechischen Weltweisen beharrten die Griechen bei der Idee des Schicksals. Dem Schicksal (Fatum) musste selbst Zeus, der Herr der Götter, gehorchen. Man kann also sagen, dass die Griechen selbst ihren Göttern die sittliche Freiheit nicht zugestanden, sondern auch diese unter die Nothwendigkeit des Naturgesetzes stellten. Wir müssen hier hinzufügen, dass das griechische Gottesbewusstsein die Naturmächte als personificierte menschliche Erscheinungen auffasste. Der Begriff des Himmels und der Allmacht stellte sich in Zeus dar; die Luft und die Allgegenwart individualisierte man in Hera; das Wasser und die Unendlichkeit in Poseidon etc. Erst in der alexandrinischen Periode ward Zeus als schöpferischer Selbstzweck gedacht. Das Schicksal aber blieb bestehen. Es gab neben und trotz den griechischen Göttern unbekannte Ursachen, deren Wirkungen sie sich fügen mussten. Jehova herrschte unbeschränkt durch das Schicksal. Ihm gegenüber hatten die Menschen nur die Hauptpflicht, zu gehorchen. Vor ihm war niemand gerecht; Glück und Unglück vertheilte er beliebig nach seinen unerforschlichen Gedanken, alles menschliche Thun war vor ihm nichtig; der letzte Grund des Ergehens des Menschen war Jehovas Geheimnis und Willen. Der Mensch war ihm anheimgegeben wie der Topf seinem Töpfer. In reichster Weise finden wir im Alten Testament den Satz behandelt, dass alles Thun der Menschen wertlos, erfolglos, eitel sei. «Wenn der Herr nicht die Stadt bauet, so arbeiten umsonst, die daran bauen; wenn der Herr nicht die Stadt behütet, so wacht der Wächter umsonst.» Die vollkommenste Abhängigkeit des Menschen von Jehova, die Nichtigkeit menschlichen Thuns, sogar menschlicher Tugend Jehova gegenüber macht das Buch Hiob auf die schärfste Weise anschaulich. Noch einen Schritt weiter als die Juden gehen die Mohammedaner. Sie sind Fatalisten, glauben, dass der Mensch unter keiner Bedingung etwas an den ihm vorher

Zutrauen, um Lob oder Tadel von br. Seite bloß als offenen Ausdruck einer wirklichen Gesinnung aufzunehmen. Eigennutz, Selbstsucht, kleinliche Eitelkeit, conventionelle Lügen spielen noch viel zu sehr in unserem Bruderkreise jene dominierenden Rollen, die sie sich draußen im Leben als Mitbegründer einer modernen Gesellschaftsmoral erworben haben. Wir haben ihnen höflich die Pforten geöffnet, anstatt sie an der Schwelle unseres Tempels ihres Purpurs und ihrer Kronen zu entkleiden. Freilich, nicht alle Menschen sind gleich geartet. Es gibt lebensstärkere und lebensschwächere Organisationen. Und aus diesen entwickeln sich begreiflicherweise Lebensprincipien und Weltanschauungen. Aber sollte nicht auch für Vertreter jener entgegengesetzten Anschauungs- und Gefühlswelten die k. K. ein tertium comperationis bilden? Sollte es nicht möglich sein, durch br. Liebe, durch offene Aussprache, durch Fallenlassen der conventionellen Höflichkeit, an deren Stelle das Vertrauen treten müsste, die größten Gegensätze der persönlichen Meinung, wenn auch nicht auszugleichen, doch zu überbrücken, um Klüfte und Abgründe zu vermeiden, die den Boden unserer Existenz gefährden und unwegbar machen müssen? Finden sich nicht bei dem größten Antagonismus der Individualitäten Berührungspunkte, ja oft ein tiefinnerliches Gemeinsames?! Und sollten wir diese Punkte in unserem Wesen nicht br. erforschen und hier uns an einander zu schließen suchen?! Müssten wir nicht trachten, die Bruderkette gerade in unseren Tagen, die für die Frmrei nicht helle und sonnige sind, enger und fester zu schließen, statt Gegensätze zu verschärfen und die einzelnen Glieder von einander loszulösen?!

Hier bin ich nun bei einem Kernfehler unserer frmr. Organisation angelangt. Die Logen stehen nach meinem Gefühl in viel zu wenig regsamem Verkehr, ja, es machen sich bei einzelnen Bauhütten separatistische Bestrebungen geltend, die tief zu beklagen sind. Ist denn die Zugehörigkeit zu einer oder der anderen Loge nicht eine mehr administrative Sonderung, bringt sie auch eine geistige Wertung und Trennung der einzelnen Brr. mit sich? Worin liegt das tiefe Geheimnis und die erhabene Schönheit der Frmrei, wenn nicht gerade darin, dass ihre Organisation einen Weltenbund bedeutet, einen Körper von unzähligen Gliedern, aber nur mit einem Herzen und einer Seele?! Dies wären

---

bestimmten Schicksalen ändern könne. «Du kannst», sagt das arabische Sprichwort, «ungefährdet in der Höhle des Löwen Dich schlafen legen, wenn Dir bestimmt wurde, von einem Schakal gefressen zu werden». Oder: «Du wirst leichter einen Stern vom Himmel weglöschen, als nur um die Breite einer Säbelschneide Dein Schicksal ändern». — Was Allah will, wer wollte es anders machen? — Wer kann einen anderen Weg gehen, als den, den ihm Allah von Anbeginn vorgezeichnet hat? Hiermit trifft das Bibelwort (Davids) zusammen: «Es waren alle Tage meines Lebens, deren keiner noch da war, auf sein (Jehovas) Buch geschrieben». Die christliche Lehre hat die Gnadenwahl, einen Rest dieses Fatalismus. Christus sagte: Viele sind berufen, Wenige sind auserwählt. Paulus gibt hierzu die Erklärung: So liegt es nun nicht an jemandes Wollen oder Streben, (die Gnade Gottes nämlich) sondern an Gottes Erbarmen. So erbarmt Er sich nur, welches er will und verstößt, (durch Entziehung der Gnade) welchen Er will. — Diese Worte können mit der sittlichen Freiheit des Menschen sehr wohl in Einklang gesetzt werden; aber mehrere christliche Confessionen (Reformierte, Methodisten, einige Baptisten-Secten) haben die Lehre von der Gnadenwahl zu einem Dogma ausgebildet, das für das eigene Wirken, für den Wert und Erfolg desselben in sittlicher Hinsicht trostlose Aussichten eröffnet. Atheistische und materialistische Weltanschauung ist gleichfalls der Lehre von der sittlichen Freiheit nicht günstig; denn diesen Anschauungen bleibt kein anderes übrig, als den Menschen ebenso geistig wie körperlich unter das nothwendig wirkende Naturgesetz zu stellen, das von der Bethätigung eines individuellen Wollens nichts weiß. Die Lehre von der *sittlichen Freiheit* hat zahlreiche Gegner. Der Mensch ist vom Anfang seines Lebens an unfrei und geht unfrei wieder aus dem Leben fort, sagen sie. Die einen behaupten, dass der Mensch gar nichts Gutes wollen könne, weil er mit der Erbsünde behaftet sei, dass der gute Wille das Product eines besonderen Eingriffes der Wirksamkeit des heiligen Geistes wäre; die anderen sagen: der Mensch ist durchaus das Product außer ihm liegender Ursachen, Umstände und Verhältnisse. Kann nun jemals Aufklärung in das Volk dringen, wenn der Geist derart durch Irrlichter geblendet und fern der wahren Erkenntnis seines eigenen Selbst gehalten wird?

die Träume, die mich umgaukelten, als ich zum erstenmale die Schwelle des Tempels betrat. Das war es auch, was mir in feierlichen Worten vom Osten entgegentönte, was in der Stunde der letzten Gewissenserforschung vor mein geistiges Auge gestellt wurde. Ja, sind es wirklich nur Worte, die uns mit auf den frmr. Weg gegeben werden?! — Worte, nichts als Worte . . .

Und muss sich denn die traurige Erscheinung des enttäuschten und absterbenden Enthusiasmus immer wieder erneuern? Müssen wir immer wieder die beschämende und entwürdigende Erfahrung machen, dass viele unserem Bunde nicht Angehörige einen höheren Begriff von dessen idealer Bedeutung haben, als die im Tempel der k. K. Geweihten? Sollen wir immer wieder beobachten müssen, wie die Begeisterung für unsere erhabenen Ziele und Tendenzen sich im frmr. Leben verflacht und verflüchtigt, anstatt sich zu verschärfen und zu vertiefen? Und sollen wir mit selbstgefälliger Eitelkeit die Ursachen so deutlich ersichtlicher Vorgänge immer wieder außerhalb unserer eigenen Schuld und unserer Unvollkommenheiten suchen? Wäre das Wort des Thales, das über den Pforten unseres Tempels steht, das «Erkenne Dich selbst» nicht Schall und Rauch, dann müssten wir oft, wo wir zu verurtheilen uns anschicken, an die Brust schlagen und ausrufen: «Mea culpa, mea maxima culpa!» Aber das thun wir nicht, und werden wir daran mit einem offenen Worte gemahnt, dann haben wir das überlegene Lächeln, sprechen vom großen Leben, das «nun einmal so sei», anstatt von uns kleinen Menschen, die wir nun einmal «nicht so sind», und bezeichnen als Weisheit, Erfahrung und Objectivität des Alters, was nur dessen Erschlaffung, Enttäuschung und Müdigkeit ist. Dies sind tiefgehende Erscheinungen, und wir werden uns ihrer Wirkungen nicht erwehren können, wenn wir das Übel nicht bei seinen Grundursachen bekämpfen lernen. Und dazu erscheint mir der erste Schritt das innigere Zusammenschließen der Logen und der Brr. untereinander, das Brechen mit Anschauungen, die den frmr. Grundprincipien direct zuwider laufen! Mögen auch die einzelnen Bauhütten verschiedenen Werken und Bestrebungen nachgehen; es darf bloß das System der Arbeitstheilung sein, auf dem ihre Sonderung fußt. Jede strengere Abscheidung ist unfrmr. und für die Entwicklung unseres Bundes nach-

---

Mit der Aufstellung des Fatalismus, der Lehre von einem persönlichen, unausweichlichen Schicksal des Menschen, hört nicht allein die Selbstbestimmung desselben, sondern auch die Sittlichkeit — als das, was den Menschen erst zur Menschenwürde erhebt — völlig auf. Nimmt mein Schicksal unaufhörlich seinen Weg, ich mag was immer wollen und thun, so ist jedenfalls die — Moral die beste, nur die Befriedigung meiner Begierden und Wünsche als oberste Richtschnur meines Erdenleben anzuerkennen (wie solches Spinoza thut) und auf ein Jenseits zu schauen und zu bauen, das ohne jedes Zuthun, ohne jegliches Verdienst um Menschen und Welt eine himmlische Seligkeit bereiten soll, in welche derart Gläubige, wenn sie aller Genüsse auf Erden recht satt und müde sind, einquartiert werden, um im Fortbestehen irdischer Befriedigungen — nur im feineren Maße — künftig zu leben. Fatalistisch ist daher auch die ausgebildete Lehre der Gnadenwahl, sofern der Auserwählte, mag er immerhin einem Nichterwählten in sittlicher Beziehung nachstehen, dennoch den Vorzug vor dem letzteren behalten soll. Diese fatalistischen Ansichten sind vom Standpunkte der eigenen Kraft, der sittlichen Gotteskraft entschieden zu verwerfen. Und gerade hier ist es, wo die Thätigkeit unseres Bundes herausgefordert wird, um trostlose Verdummung mit des Frmr. Waffen — Nachsicht, Liebe, gutes Beispiel — zu bekämpfen.

Wir geben der Wahrheit gemäß zu, dass es im Menschenleben vieles gibt, darüber wir keine Macht, darauf wir keinen Einfluss haben. Gewiss haben die Lebensverhältnisse der Kindheit, die wir bestehen lassen müssen, ohne sie ändern zu können, einen bedeutenden Einfluss auf unsere Empfindungs- und Denkweise. Unzweifelhaft macht die Umgebung, in der wir unsere Kinderjahre verlebten, einen so tiefen Eindruck auf uns, dass sich derselbe häufig das ganze Leben hindurch erkennen lässt. Dennoch gibt es in keinem Falle etwas Zwingendes, das uns sobald wir zur Bethätigung unseres eigenen Willens gelangt sind, von irgend einer That, von irgend einer sittlichen Richtung zurückzuhalten imstande wäre. Die Kinder der sittlichsten Eltern erscheinen oft in der Reihe der schrecklichsten Verbrecher. Menschen von hoher sittlicher Trefflichkeit wachsen dagegen oft unter

theilig. Nach Jahren wird sie uns vielleicht sogar verhängnisvoll werden. Nur in der Einigkeit, in der gegenseitigen Förderung — wohlgemerkt nicht der Personen, sondern der guten Sache — liegen die starken Wurzeln unserer Kraft. Eifersüchtelei, persönliche und sachliche, wie sie bei uns leider so oft platzgreift, ist mir unbegreiflich. Wenn ein Dichter das Wort prägte «Kunst ist Religion», um wie viel mehr Religion im erhabenen und freien Sinne des Wortes ist die k. K.? Und wären Priester oder Missionäre, die in ihren Thaten persönlichen Ergeiz befriedigen und um den Vorrang im Gottesdienste eifern, nicht eine lächerliche und traurige Erscheinung?!

Ich bin der Anschauung, dass es auch bei der Religion der freien Menschenliebe Pfaffenthum und Jesuitismus gibt, und vor diesen beiden müssen wir, Frmr., uns sorglich zu bewahren suchen. Sonst wird es unseren erhabenen Ideen der edelsten Menschheitsentwicklung ähnlich ergehen, wie es der Lehre eines der größten aller Menschen ergangen ist. Sie werden sich allmählich in ihr leibhaftiges Gegenbild verwandeln, und unsere erhabene Institution wird in späteren Tagen einmal fortleben, als ein Pasquill auf die Gedanken ihrer Schöpfer, als lebendiger Spott und Hohn gegen die Grundsatzungen unserer Weltanschauung. — Der Sondergeist in unseren Logen ist es, der mir mit schmerzlicher Erkenntnis diese betrübenden Perspectiven vor's Auge hält. Ceterum censeo . . .!

Paul Wilhelm.

# Begriff. Wesen und die „Geheimnisse" der Freimaurerei.*)

Es wird wohl keinen Begriff auf der Welt geben, über den so falsche Anschauungen, unwahre Ausstreuungen und irrige Ansichten herrschen, als über die Freimaurerei. Wenn das alte Sprichwort: «Viel Feind', viel Ehr'» richtig ist, dann müsste es auf Gottes Welt nichts Schöneres, Erhabeneres und Herrlicheres geben als die Freimaurerei, denn

*) Aus der letzten Nr. des «Österr.-ungar. Volksblatt».

Nur im Kampfe mit den Hindernissen, die uns dem Ziele ferne halten wollen, gewinnen wir die aufrichtige Erkenntnis von der Wahrhaftigkeit unserer Bestimmung, die wir in der Ausdauer erkennen. Fehlt uns diese, und wir bleiben zaghaft in der Ferne stehen, so fehlt uns auch unbedingt die höhere Begabung, und wir haben uns nur den Kopf mit abmattenden Phantomen verwirrt.

Wir sind in der That nicht gebunden, obwohl es eine Menge von Umständen gibt, die wir auf uns wirken lassen müssen, ohne es ändern zu können. Man spricht von angeborenen Anlagen, von einer ursprünglichen Charakterdisposition. Es ward dem Sokrates vorgeworfen, dass er, wie schon sein Äußeres bezeugte, eigentlich von der Natur zu einem Bösewicht bestimmt gewesen sei. Der Weise antwortete: «Ich glaube, dass ich, ohne meine ernsten Bemühungen, tugendhaft zu werden, wirklich die bösen Eigenschaften entfaltet hätte, von denen Ihr sagt, dass sie mir angeboren seien». Ein Ausspruch von höherer sittlicher Bedeutung wäre schwer aufzufinden. Der Beginn unserer intellectuellen (seelischen und geistigen) Thätigkeit knüpft natürlich an die ersten empfangenen Eindrücke an. Unsere Neigung wird dadurch bestimmt; aber unsere erwachende Einsicht und damit unsere eigene Kraft sucht sich sodann ihren eigenen Weg, der keineswegs stets derjenige unserer ersten Neigung zu sein braucht.

Niemand wird leugnen wollen, dass irgend eine Ursache keine Folgen besitze, denn sonst hörte sie auf, Ursache zu sein. Ich vermag aus eigenem Entschlusse zu handeln, eine Ursache und Wirkungen zu schaffen, die sich gegenseitig bedingen. Insofern ich die Wirkung bemessen kann, vermag ich zweckgerecht zu handeln. Mein Streben, wie mein Wollen kann selbständig sein und ist selbständig, obgleich ich durch Umstände, die ich nicht zu beherrschen vermag, meinen Zweck vielleicht nicht erreiche. Der sittliche Wert meines Thuns wird dadurch indess keineswegs verringert, wenn ich thatsächlich mein Ziel nicht erreiche. Für meine Selbstbildung, für meine eigene Kraft, für meine sittliche Würde ist das sittliche Streben dennoch von größter Wirkung, auch wenn mein Ziel in der Außenwelt nicht verwirklicht würde!

Prag. Alois Irmler.

die Zahl ihrer Feinde ist Legion und die Angriffe auf dieselbe sind so alt wie diese selbst. Dem Einen ist sie zu liberal, dem Anderen zu conservativ, bald soll sie eine kirchliche Färbung haben, bald als confessionslos verdächtig sein, Einzelne nehmen Anstoss an den «Geheimnissen» derselben, Anderen scheint sie für den Staat und dessen Wohlfahrt gefährlich. Es finden nur reiche Leute Einlass, sagen die Anhänger der Armuth, während Anderen die Gesellschaft wiederum zu anspruchslos ist.

Es möge daher in folgenden Zeilen der Versuch gemacht werden, den Begriff, das Wesen und die «Geheimnisse» der Freimaurerei ein wenig zu beleuchten.

Die Freimaurerei ist eine Kunst. Die Kunst, das menschliche Leben harmonisch zu gestalten, die Kunst, sich selbst in das richtige Verhältniss zum Nebenmenschen zu setzen; sie ist Mitarbeit an allem dem Guten, das in der Welt ausgeübt wird, sie ist die Mitarbeit an der Bekämpfung der Übel, unter denen die Menschheit leidet; sie ist die Gesinnungsart, die den Menschen nach dem werthet, wie er ist, und nicht, was er ist, die den Menschen um so höher schätzt, je mehr er sich vom Vorurtheile frei zu machen weiß und je mehr er dem den Menschen adelnden Triebe, die Wahrheit zu erkennen, Raum gibt. Freimaurerei ist die Freude an allem Edlen, Schönen und Guten in der Welt, sie ist die Kunst der Förderung menschlicher Glückseligkeit, des menschlichen Pflichtbewusstseins oder, kurz gesagt, eine «Lebenskunst». Sie bezweckt die Pflege des Wahren, Guten und Schönen im Menschenthume, die Verminderung des materiellen und moralischen Übels in der Welt und die sittliche Veredelung aller Mitglieder ihrer Vereinigung.

Der Freimaurerbund sucht die Trennungen auszugleichen, die Nationalität, Stand und Religionsbekenntniss im Gefolge haben. Er fordert deshalb von seinen Mitgliedern, dass sie trotz aller äußerlichen Unterschiede der Stellung und des Glaubens alle Menschen als Brüder achten und brüderliche Menschenliebe üben sollen, er anerkennt und vertheidigt die Freiheit des Glaubens, des Gewissens und der wissenschaftlichen Forschung, er achtet jede aufrichtige und selbstlose religiöse Überzeugungund verwirft die Verfolgung Andersgläubiger. Der Freimaurerbund ist keine politische Vereinigung und betheiligt sich nicht an Politik oder Staatsverwaltung; vaterländische Gesinnung, Liebe und Treue zum angestammten Herrscherhause, Achtung vor den Religionen aller Bekenntnisse, nützliche Thätigkeit für das Gemeinwohl werden im Bunde hochgeschätzt und den einzelnen Mitgliedern zur Pflicht gemacht. Der Freimaurerbund ist keine geheime Verbindung. Seine Grundsätze, Geschichte, Ziele und Zwecke sind öffentlich. Nicht öffentlich sind, wie bei jeder geschlossenen Gesellschaft, die Verhandlungen, sowie die Erkennungszeichen.

Über den idealen Zweck, das Wesen und die Ziele der Freimaurerei ist schon sehr viel geschrieben worden, aber nichts, das den Gedanken gleichkäme, die Gotthold Ephraim Lessing vor mehr als einem Jahrhundert in seiner Schrift «Ernst und Falk, Gespräche für Freimaurer», darüber niedergelegt hat. Diese fünf Dialoge enthalten das Tiefste, was ein deutscher Mann über das Wesen der königlichen Kunst, der Freimaurerei und das Merkwürdigste, was ein solcher über die verschiedenen Erscheinungeformen dieser Kunst je geschrieben hat. Der Hauptinhalt dieser Gespräche, deren Lectüre wohl jedem Gebildeten stets eine Weihestunde bereitet, ist in folgenden Sätzen zusammengefasst: «Die Thaten der Freimaurer sind so groß, so weit ausgreifend, dass ganze Jahrhunderte vergehen können, ehe man sagen kann: Das haben sie gethan! Gleichwohl haben sie alles Gute gethan, was noch in der Welt ist — und fahren fort, an dem Guten zu arbeiten, was noch in der Welt werden wird. Die wahren Thaten der Freimaurer zielen dahin, um größtentheils Alles, was man gemeiniglich gute Thaten zu nennen pflegt, entbehrlich zu machen». Diesen lapidaren goldenen Worten Lessing's sei noch Folgendes hinzugefügt: Wer mit offenem Auge das Thun und Treiben der Menschen, wie es in Wirklichkeit ist, betrachtet, dem zeigt sich, dass die Grundtriebfeder im Menschen, wie in allem Lebendigen überhaupt, der Egoismus, der Drang zum Dasein und Wohlsein ist. Dieser Egoismus ist mit dem innersten Wesen des Menschen unzertrennlich verbunden, ja eigentlich identisch und grenzenlos. Der Mensch will sein Dasein unbedingt erhalten, er will es frei von Ungemach und Schmerzen, von Mangel und Entbehrung haben, ja er will die größtmögliche Summe von Genuss erreichen. Was sich dem Streben seines Egoismus entgegenstellt, erregt seinen Unwillen, Haß und Zorn. Jeder macht sich zum Mittelpunkt seiner Welt. So errichtet der Egoismus trennende Schranken zwischen Mensch und Mensch,

aus ihm entspringen allerlei Laster, wie Gier, Wollust, Eigennutz, Habsucht, Ungerechtigkeit, Stolz, Hartherzigkeit und Hochmuth. In jedem Menschen steckt ein Stück «Seeräuber», wie Ibsen so treffend sagt. Der Zweck der Freimaurerei ist es nun, den unzähligen schlechten Charaktereigenschaften, welche aus dem Egoismus dem Menschen durch den Menschen erwachsen, entgegenzuarbeiten, sie möglichst einzuschränken und sie nicht tiefer einreißen zu lassen. Sie sucht das Böse im Menschen an dessen Bethätigung und den eingeborenen Trieb des Egoismus am Hervorbrechen zu verhindern.

Die Form, in der die Freimaurerei äußerlich in Erscheinung tritt, ist die Vereinigung, Loge genannt. Diese geschlossenen Vereinigungen, die ihre Mitglieder sorgfältig auswählen, nehmen «jeden freien würdigen Mann von gehöriger Anlage, gutem Rufe, ohne Unterschied der Abstammung, des Vaterlandes und seines bürgerlichen Standes» in ihre Reihen auf, sie sind das äußerliche Vereinigungsmittel der Bundesangehörigen und verhalten sich — wie Lessing treffend sagt — zur Freimaurerei, wie die Kirche zum Glauben. Das Verhältniss der Freimaurerei zu Kirche und Staat — das von den Feinden so oft tendenziös entstellt wird — ist das denkbar beste und loyalste.

Das Verhältniss der Menschen zu Gott ist der Gegenstand der wahren Freimaurerei, ebenso wie des wahren Glaubens. Das Verhältniss, auch wenn es einem völlig offenbar geworden ist, mit Worten auszudrücken, ist unmöglich, denn es betrifft etwas tief Innerliches, ein seelisches, unbestimmtes Etwas, das der einzelne Mensch oft ahnen und empfinden, sogar wissen, mit Worten jedoch niemals auszusprechen vermag. Aber ebenso wie ein Unterschied beseeht zwischen dem unsichtbaren Reiche Gottes und der sichtbaren Kirche, so kann auch die sichtbare Loge, da sie ja nur ein Menschenwerk ist, nicht vollkommen der unsichtbaren, welche das ideale Ziel echter Freimaurerei ist, entsprechen. Aber einen Vortheil hat die sichtbare Loge vor der sichtbaren Kirche unbedingt voraus. Sie ist niemals bestrebt gewesen, zu einer organisierten Macht und Gewalt zu gelangen und hat stets an dem Grundsatze festgehalten, nie nach weltlicher Herrschaft zu streben, während geistliche Vereinigungen, wie die Jesuiten, die Erziehung des einzelnen Menschen zu viel nach ihren Zwecken geleitet haben und dadurch die Unfreiheit des Einzelnen zum bestimmenden Grundsatz gemacht haben.

Die Loge ist keiner Kirche feindlich, sie ist im Gegentheil eine werthvolle und liebevolle Gehilfin derselben, indem sie ihre Mitglieder zu wahrem Gottesglauben erzieht, sie ist die rechte und echte Pflegestätte wahrer und ungeheuchelter Frömmigkeit und Religiosität, sie fordert von jedem Bundesangehörigen «reine Ehrfurcht vor Gott». Des Maurers Religiosität ist: «Ein Glaube ohne Irrwahn und Aberglauben, eine Frömmigkeit ohne Frömmelei, ein Suchen des über dem Menschen mit Vaterliebe waltenden göttlichen Wesens in allen seinen Segensspuren, ein Geheiligtsein durch den Gedanken an Gott, der den Menschen erschaffen hat; sie sieht in Gott die starke Hand, die den Menschen und seine unsterbliche Seele dereinst wieder aufrichtet, wenn des unvermeidlichen Todes kalte Hand ihn hingestreckt hat».

Gehorsam gegen den Landesherrn, gegen Obrigkeit und Gesetz ist ebenfalls einer der obersten Grundsätze der Freimaurerei. Es ist müßig, den feindlichen Anwurf zu entkräften, dass die Freimaurerei eine Feindin der Throne und der Staaten ist; gehören doch in fast allen Ländern der Welt gekrönte Häupter, höchste und hohe Staatsbeamte, Officiere und Geistliche dem Bunde an. Es ist in der ganzen Welt noch nie vorgekommen, dass eine freimaurerische Loge der Ausgangspunkt politischer Agitationen oder gar Verschwörungen geworden wäre. Im Gegentheile! Gerade in schweren Zeiten haben die Freimaurer bewiesen, dass sie der festeste Rückhalt der Landesfürsten und die treuesten Staatsbürger waren, dass sie einen festen Wall gegen Aufruhr und Gesetzlosigkeit bildeten und heldenmüthig und opferwillig ihr Leben und Vermögen für Thron und Vaterland auf's Spiel setzten, die Weisung befolgend: «Unverbrüchliche Liebe zum Vaterlande, Verehrung und Treue zum Landesfürsten jederzeit und allerorten zu bethätigen».

Und nun zu den «Geheimnissen» der Freimaurer.

Das wahre und einzige Geheimniss der Freimaurerei ist das der alten christlichen Kirche und wird von ihr als «disciplina arcani» (Übung des Geheimnisses) bezeichnet. Die Freimaurerei bietet dem Menschen die Mittel dar, den Weg des Lichtes und der Erkenntniss zu finden, sie zeigt ihm den Pfad, welcher aus der Finsterniss zum Lichte,

aus der Schwachheit zur Vollkommenheit, aus der Bürde der Endlichkeit zur Erlösung führt. Denn nur dann, wenn der Mensch sein Kreuz in Demuth auf sich nimmt und mit Würde trägt, wenn er leiden lernt, ohne zu klagen, aber auch ohne Angst und Scheu alles Erlaubte fröhlich und dankbar genießt, kann er aus dem Zustande der Unfreiheit zur Göttlichkeit gelangen.

Die «Geheimnisse der Freimaurerei» bestehen in den Symbolen des «Zeichens, Wortes und Griffes». Diese «arcana» sind auch in der Kirche angedeutet. Christus sagt in der Bergpredigt, in der er von den Mitteln spricht, durch die der Mensch zur Vollkommenheit und damit in's Himmelreich gelangt: «Bittet, so wird euch gegeben, suchet, so werdet ihr finden, klopfet an, so wird euch aufgethan», also Suchen, Klopfen und Bitten sind diese Mittel. Die Freimaurerei nennt die Mittel, welche den Menschen durch Tugend zum Licht erheben und der Wahrheit und Erkenntniss entgegenführen, Zeichen, Griff und Wort. Das, was Christus durch Suchen, Klopfen und Bitten zu erreichen gebietet, nennt die alte Kirche ihr Geheimniss oder die disciplina arcani. Das, was die Freimaurerei unter Zeichen, Griff und Wort versteht und durch Anwendung dieser Mittel als Lohn erreicht, nennt sie ebenfalls ihr Geheimniss, ihre disciplina arcani.

Die Freimaurerei behauptet, dass, wer Zeichen, Griff und Wort richtig anwende, zu einer Erkenntniss gelange, welche ihn in Allem, was um ihn geschieht, das Göttliche, die ewige Vernunft und Liebe sehen, hören und ergreifen lasse, bis ihn ein göttlicher Geist erfüllt und ihm Frieden im Leben und Ruhe und Hoffnung im Tode gibt. Alle ältesten Religionen suchen den Menschen Gott zu nähern. Durch Gebet, durch Opfer und ein rechtschaffenes, tugendhaftes Leben bemühen sie sich, die Mittel zu finden, die es dem Menschen möglich machen, das göttliche Wesen zu «sehen, zu hören, zu ergreifen». Jede Religion kennt diese Mittel, aber eine jede bezeichnet sie mit anderen symbolischen Ausdrücken. Diese ältesten Überlieferungen der Menschheit, welche das Verhältniss des Menschen zu Gott zum Gegenstande haben, sind die eigentliche Philosophie der Menschheit. Zusammenhängend und vollständig sind sie nur in der Bibel, sie sind theils einfach, theils voller Fülle und schwer mit dem Verstande zu fassen, noch schwerer aber anzuwenden. Es ist also das Geheimniss der Freimaurer nicht an Äußerlichkeiten, sondern an eine Lehre gebunden, die dem Menschen nach einer uralten, aus den höchsten Erfahrungen entnommenen Methode den Weg weist, wie er sich durch Tugend zum Licht erheben kann. Diese Lehre «fördert und pflegt die freie Forschung, sie zwingt Jeden, sich selbst klar zr werden über seines eigenen Dasein Werth und Ziel, über seiner Seele Kräfte und Wesen, über sein Verhältniss zur Natur und Menschheit, über das Walten und Wirken Gottes in ihm selbst und in der Welt». Es befriedigt die Freimaurerei ein heiliges Bedürfniss der menschlichen Natur, sie will Menschen bilden, welche die höchste sittliche und geistige Freiheit gewinnen, frei von den Trieben der eigenen Sinnlichkeit, frei von dem Wüste der ausschließlichen Büchergelehrsamkeit. Nur aus der Tiefe der Seele soll der Mensch seine Weisheit schöpfen, nur aus dem eigenen Gewissen sollen die Gründe seines Thuns und Handels stammen, in ihm selbst soll sich das Verlangen entzünden, die ganze Menschheit liebend an's Herz zu drücken und sich Gott durch Wahrheit und Liebe zu nähern.

Aus allem dem geht hervor, dass die Freimaurerei keine Wissenschaft ist, sondern eine Kunst, die schwer zu erlernen, noch schwerer auszuüben ist, sie ist die praktische Lehranstalt der rechten Lebenskunst, sie will den Menschen geschickt machen, sich selbst zu einem göttlichen Kunstwerk auszubilden durch tugendhafte Selbstveredlung und durch reine Menschenliebe.

Das sind die vielbesprochenen «Geheimnisse» der Freimaurer. Andere, welche die Gegner ihr andichten, kennt die Freimaurerei nicht, namentlich nicht solche, die sie in einen Gegensatz zum Staate und zur Kirche bringen können.

Es ist eine Thatsache und kein Geheimniss, dass die Freimaurerei ihre Jünger glücklich macht, sie lernt sie suchen, was die Menschen eint — nicht was sie trennt; und es trägt sie ein höheres Streben voll Frieden über des Tages Kämpfe und Parteistreitigkeiten empor. Sie kennt keinen Religionshaß; die frömmsten und glaubenstreuesten Männer aller Glaubensbekenntnisse sind in ihr vereinigt, nicht um ihren Glauben aufzugeben, sondern um ihn zu kräftigen. Alle sind durch die einigende Menschenliebe verbunden.

So ist die Freimaurerei ohne Eingriff in die Rechte des Staates und der Kirche ihren stillen, bescheidenen Weg durch wechselvolle Zeiten gegangen, und selbst in

schwersten Zeiten hat sie unverrückt das hohe und edle Ziel im Auge behalten, das Band der Eintracht und des Wohlwollens zwischen Menschen zu werden, welche sonst durch selbstgeschaffene Religionsbegriffe, durch Erziehungsvorurtheile und Nationalitätenverhältnisse in ewiger Trennung leben würden.

Dass sie dieses erhabene Ziel erreichen werde, ist ihre Hoffnung, und jede Hoffnung auf ein gerechtes, vollkommenes Menschengut ist nur möglich in einer starken, von reinem Frieden, ehrlichem Wohlwollen und edler Menschenliebe erfüllten Seele, in einem Herzen voll edler Freudigkeit, in einem Geiste, der mit Gott, mit der Welt und sich selbst in Einigkeit ist!

Beide aber sind undenkbar als Feinde altehrwürdigen Staats- und Kirchenlebens.

Möge dies überall — besonders aber in Österreich — erkannt und gewürdigt werden!

# Leichtfertige Unachtsamkeit von Brrn.

Häufig schon sind uns Mittheilungen von durch Leichtsinn und Unbedacht einzelner Brr. erfolgten Indiscretionen zugekommen, die wir freilich nicht so gewaltig ernst zu nehmen geneigt sind, wie ihre Erzähler, weil wir der Ansicht huldigen, dass gerade das Versteckenspiel uns schadet und unserer guten Sache, die weitestgehende Offenheit aber unseren Feinden ihre Waffen: Lüge und Verleumdung aus den Händen winden würde. In gewissen Dingen aber, insbesondere wo es sich um Namen von Mitgliedern des Bundes und noch mehr um Namen von solchen, die es werden wollen, handelt, ist die sorgsamste Discretion sicherlich eine mr. Ehrenpflicht, deren Verletzung nicht scharf genug gerügt werden kann. Wir begreifen daher den heiligen Zorn, der durch den vor einigen Tagen uns zugekommenen Brief eines der angesehensten hiesigen Brr. grollt:

> Sehr geehrter und gel. Br.! Gestern hat meine Frau auf dem Postamt: ..... eine unliebsame Entdeckung gemacht. Sie trat an das Pult heran, um eine Karte zu schreiben, und fand dort ein blaues bedrucktes Papier vor, das sie für ein Löschblatt hielt, weil es bereits Tintenspuren trug, die auf eine derartige Verwendung hindeuteten. Bei näherer Besichtigung stellte es sich jedoch heraus, dass sie die jüngste Tagesordnung unserer Logen vor Augen habe! Sie steckte das Blatt ein und brachte es mir nach Hause. Muss man sich da nicht an den Kopf greifen und fragen, wie solche Dinge möglich sein können? Ich muss Ihnen gestehen, dass ich mich meiner Frau gegenüber in einiger Verlegenheit befand, denn in Ihrer Miene las ich die stumme Frage, ob denn wirklich die Männer, und überdies die Brmr., die zuverlässigsten Bewahrer eines Geheimnisses seien. Und da geben Sie sich alle Mühe, um den Versandt des Blattes so discret als möglich zu veranstalten; hingegen lässt irgend so ein ... den mr. Speiszettel von der ganzen Woche zur öffentlichen Einsicht auf einem Postamt liegen! Es ist geradezu empörend! Wenn es doch nur gelingen könnte, so einen Menschen zu fassen und an ihm ein Exempel zu statuieren. Mit herzlichem Brgruß Ihr trvb. .....

Wie gesagt, uns erscheint die Geschichte nicht gar so tragisch, weil wir ja doch nichts, aber auch gar nichts zu verrathen haben, was uns und dem Bunde Schaden bringen könnte; im Gegentheile: das richtige Bild unseres Wollens und Waltens, der Öffentlichkeit vor's Auge gerückt, könnte nur die falschen Anschauungen zerstreuen und uns in die Achtung setzen, die ein ideales Streben verdient. Dann müsste aber dieses Vorhangheben gründlich und von berufener Seite vorgenommen werden. Zufälliges Lüften der hüllenden Gardine, das nur den Einlug in ein räthseldunkles Winkelchen gestattet, kann wirklich von Schaden sein. Denn die Bosheit unserer Gegner, die vor einer bewussten Missdeutung, vor einer Fälschung nicht zurückscheut, könnte aus dem bischen Thatsachenmaterial in ihrer Art Capital schlagen für ihre und wider unsere Tendenzen. h. gl.

# Rundschau.

## Inland.

**Der Großmeister der Symb. Großloge von Ungarn** hat unter dem 10. d. M. an die Loge «Humanitas», Or. Pressburg diese Tafel gerichtet: «Vielgeliebte

Brüder! Ich beantworte gleichzeitig beide geschätzten Ta[illegible] Die vom 22. und vom 29. November. Letztere empfing ich sammt Bijou in der Festarbeit der Symb. Großloge von Ungarn aus den Händen Ihres Delegierten Br., der mich im Namen der g. u. v. Johannisloge «Humanitas» mit herzlichen Worten begrüßt und mit der Mittheilung meiner mit Stimmeneinhelligkeit erfolgten Erwählung zum Ehrenmitgliede der Loge. Das Gefühl aufrichtiger Dankbarkeit lässt sich nicht mit vielen Worten ausdrücken. Ihr selbst, gel. Brr., erwartet nicht einen derartigen Ausdruck meiner Erkenntlichkeit. Es genügt Euch sicherlich meine Erklärung, dass mir Euer Vertrauen sehr, sehr wohlthut und (mit Euren eigenen Worten) «Eure Liebe in meinem Herzen ein brüderliches Echo findet»; jawohl, einen lauten, deutlichen Wiederhall, der mich, trotz Alter und Sehnsucht nach Ruhe, antreibt zur Fortsetzung meiner Thätigkeit im Frmrthum und zur Förderung der «Guten Sache», der wir alle zum Siege zu verhelfen bestrebt sind. Nochmals Dank und br. Gruß i. d. u. h. Z. Georg v. Joannovics, Großmstr. uud Ehrenmitglied der Loge «Humanitas».

Der Dep. Gr.-Mstr. Br. Dr. Adolf Schermann hat unter dem 2. December an die Loge «Humanitas» die folgende Tafel gerichtet: An die g. u. v. Loge «Humanitas» im Or. Pozsony. Ehrw. Mstr. v. St.! Gel. Brr.! Euer Dep. Mstr. v. St., der gel. Br. Josef Krauss hat mir Eure Tafel vom 29. v. M., mit welcher Ihr mir meine Erwählung zum Ehren-Mitgliede Eurer ehrw. Loge mittheilet, und das Bijou Eurer Loge persönlich übergeben. Ich habe dem Br. Krauss mündlich meinen Dank ausgesprochen, halte es aber für meine br. Pflicht und empfinde es auch als ein wahres Herzensbedürfnis, Euch auch auf diesem Wege meinen tiefempfundenen Dank auszudrücken für die außerordentliche Auszeichnung sowohl, deren Ihr mich habet theilhaftig werden lassen, wie nicht minder für Eure br. Glückwünsche und für die warme br. Liebe, die aus Euren Zeilen spricht und die mir so innig wohlthut. Ich erblicke in dieser für mich so überaus ehrenhaften Auszeichnung und in der Bekundung Eurer brl. Liebe nicht so sehr eine Anerkennung für meine bisherigen bescheidenen Leistungen als Dep. Gr.-Mstr., als vielmehr eine Anspornung und Aufmunterung für die Zukunft, und ich kann Euch die Versicherung geben, meine gel. Brr., dass ich stets aus ganzer Kraft bestrebt sein werde, mich Eures Vertrauens würdig zu erweisen und unserer heiligen Sache zu dienen. Indem ich mir vorbehalte, auch jedem Einzelnen von Euch Dank zu sagen und die Bruderhand zu drücken, sobald es mir vergönnt sein wird, wieder in Eurer ehrw. Loge, welcher nun als Ehren-Mitglied anzugehören mich mit Stolz erfüllt, zu erscheinen, verbleibe ich in treuer Br.-Liebe und m. d. Br. Gr. i. d. u. h. Z. Dr. Schermann, Dep. Gr.-Mstr.

«Humanitas». Die Loge «Humanitas» hat unter dem 29. November an den Ehrw. Gr.-Mstr. der Symb. Großloge von Ungarn folgende Tafel gerichtet: Ehrw. und gel. Br. Joannovics! Unsere Bauhütte hat es sich an der innigen Beglückwünschung zu Ihrem 80. Geburtstage nicht genügen lassen. Sie hat diesen Tag für ihre eigene Chronik dadurch zu einem denkwürdigen gemacht, dass sie, in begeisterter Anerkennung Ihrer hohen Verdienste um die k. K. in unseren Landen, Sie, gel. Br., zu ihrem Ehrenmitgliede mit Stimmeneinhelligkeit gewählt hat. Wir senden Ihnen durch unseren Delegierten das Bijou und werden das Diplom nach Fertigstellung übermitteln. Hoffentlich findet die Liebe, mit der wir zu Ihnen stehen, in Ihrem Herzen ein br. Echo. So begrüßen wir Sie denn als unser Ehrenmitglied i. d. u. h. Z. Der Kanzleisecretär und Redner: Heinr. Glücksmann, der Mstr. v. St.: Warmholz.

Unter dem gleichen Datum richtete dieselbe Loge die folgende Tafel an den Dep. Gr.-Mstr. Br. Dr. Schermann: Ehrw. und gel. Br. Dr. Schermann! Du stehst vor dem 25. Jahrestage Deines Eintritts in unseren Bund, dem Du der Besten Einer geworden bist. Wir freuen uns, dass Du diesen Tag in solcher Frische und Kraft der Physis und Psyche erreichst, wir freuen uns umso mehr, weil Dich die letzten Jahre Deiner frmr. Wirksamkeit uns besonders nahe gebracht haben. Du hast Dir rasch unsere innigsten Sympathien errungen, die wir durch die einstimmige Wahl zum Ehrenmitgliede unserer Loge zum Ausdruck zu bringen versuchten. Möchtest Du uns hierin voll verstehen, möchtest Du die Verehrung und Liebe empfinden, die diesen Beschluss geboren haben und

die wir durch den warmen Herzschlag Deines treuen Maurerherzens erwidert sehen möchten. Unser Delegierter überbringt Dir das Bijou unserer Bauhütte. Das Diplom tragen wir nach Fertigstellung nach. Sei denn als unser Ehrenmitglied i. d. u. h. Z. begrüßt. Der Kanzleisecretär und Redner: Heinr. Glücksmann, der Mstr. v. St.: Warmholz.

«Schiller». Der für Dienstag, den 10. d. M. angesetzt gewesene Schw.-Abend musste wegen Erkrankung des Mstr. v. St. Br. Dr. Jacob Engel verschoben werden. Hoffentlich hat der Zustand des allbeliebten Br. bereits eine Wendung zur Besserung genommen, und wir haben bald wieder die Freude, ihn an der Spitze seiner gel. Loge in jugendfrischem Eifer, durch seine Begeisterung begeisternd, walten und wirken zu sehen.

«Lessing zu den drei Ringen». Am 8. d. M. fanden rit. Arb. aller drei Grade statt, bei denen Br. Dr. Bass in den III. Grad erhoben, Br. Hauser in den II. Grad befördert und den S. Dr. Herrmann Beer und Sigmund Grossmann das mr. Licht ertheilt wurde. Der Höhepunkt der Feier bildete die Überreichung des Ehrenzeichens an das erste Ehrenmitglied unserer Bauhütte, Dep. Mstr. Hugo Zipperling. In warmer, von eigener Rührung erfüllter Ansprache gedachte der Mstr. v. St. Br. Adolf Ružička der dreifachen Veranlassung dieser ein Herzensbedürfnis aller Brüder erfüllenden Auszeichnung. Br. Zipperling gehört dem Bunde weit über drei Jahrzehnte, unserer Bauhütte seit deren Gründung als treuer, warmherziger Bruder an, stets bereit, wenn ihn die mr. Pflicht rief, immer auf dem Posten ausharrend, auf den ihn die Brr. gestellt. In wenig Wochen vollendet er das 70. Jahr seines arbeits- und ehrenreichen Lebens, das 50. seines Wirkens im Dienste der Simmeringer Waggonbaugesellschaft. Die herzlichen Zurufe aus der Colonne sagten dem Gefeierten wohl deutlich genug, dass er die Liebe und Verehrung aller Brr. im vollsten Masse besitzt. Die Kundgebungen herzlichster Liebe und Verehrung fanden ihre Fortsetzung an der weißen Tafel, wo einer unserer jüngsten Brr., Dr. Halphen den Altmeister Zipperling in herzlichen Worten feierte. Auch unserem allgeliebten vorbereitenden Mstr., Br. Adolf Weiss wurde eine herzliche spontane Ovation zutheil. *a*

Allgemeine Conferenzen. Das vom literarischen Comité der Loge «Pionier» versendete Programm der allgemeinen Conferenzen, die in jeder dritten Woche im Arbeitsraume der Loge «Pionier» stattfinden sollen, lautet: a) Allgemeine Bestimmungen. Die Conferenzen finden im Rahmen der Arbeiten der Loge «Pionier» statt und gelten für die Geschäftsordnung und Leitung der Debatte die Bestimmungen der Hausordnung dieser Loge. Das literarische Comité der Loge «Pionier» wird mit allen Arbeiten zur Einberufung der Conferenzen betraut. — Jeder Loge steht das Recht zu, drei bis fünf Delegierte zu den Conferenzen zu senden, denen in erster Linie die Führung der Referate, Coreferate und Discussionen zusteht. — Die Delegierten werden vom Plenum der einzelnen Logen gewählt und sind dem Stuhlmstr. der Loge «Pionier» bekanntzugeben. — Die Conferenzen finden auch dann statt, wenn einzelne oder mehrere Logen keine Delegierte entsenden. — Die Delegierten übernehmen die Verpflichtung, bei den Conferenzen zu erscheinen, Referate zu übernehmen und von Zeit zu Zeit in ihren Logen Bericht zu erstatten und Discussionen über die in den Conferenzen gepflogenen Berathungen herbeizuführen. — Es steht jedem Br. unserer Logen frei, die Conferenzen zu besuchen, in denselben das Wort zu ergreifen und Anregungen zu geben. — Die Berathungen über die einzelnen Gegenstände werden stets durch ein einem Delegierten übertragenes Referat eingeleitet, das gründlich ausgearbeitet sein und den Gegenstand in sachlicher Beziehung vollständig erschöpfen soll. — Abstimmungen über die vorgelegten und discutierten Anregungen finden nicht statt, doch steht es der Conferenz frei, in Resolutionen das Resultat ihrer Berathungen zusammenfassen. b) Vorläufige Gegenstände der Berathungen. I. Verkehr der Logen untereinander. (Schriftenwechsel, Repräsentantenwesen.) II. Freimaurerische Propaganda. (Anwerbung neuer Mitglieder; Informationswesen; Wiedergewinnung von in der Diaspora lebenden Brrn.) III. Gemeinsame Vortragsabende. IV. Neugründungen von Logen. V. Die rechtliche Stellung der Frmrei in Österreich. VI. Schaffung eines Mittelpunktes für den geselligen Verkehr und die geistige Förderung der Brr. verschiedener Logen. — Es steht jeder Loge, jedem Delegierten und jedem Br. zu jeder Zeit, also sowohl vor Zusammentritt der Conferenzen als während derselben, zu, diesem Arbeitsprogramm neue Punkte und neue Anregungen hinzuzufügen. Das literarische Comité der Loge «Pionier» nimmt dieselben jederzeit schriftlich entgegen und wird sie dem Pro-

gramme einfügen. Alle Zuschriften in dieser Angelegenheit sind an die Adresse: E. V. Zenker, I., Krugerstraße 17, zu richten. Die erste Conferenz findet in der ersten Hälfte Januar 1902 statt und werden hiezu an alle Delegierten separate Einladungen versendet. Vor Beginn der Conferenz wird ein rectificiertes und detailliertes, mit den inzwischen eingelangten Anregungen vermehrtes Arbeitsprogramm vorgelegt werden. Die Namen und Adressen der Delegierten bitten wir bis 31. December d. J. mitzutheilen.

**Loge «Sirius» in Fiume.** Die vor Jahresfrist im Or. Fiume gegründete Loge «Sirius» hält am 21. December d. J. eine Festarb. ab, in deren Rahmen die Symb. Großloge von Ungarn die Lichteinbringung in den neuen Tempel (Via della Ruota, Whitehead'sches Haus, I. Stock, Th. 1—2) in ritueller Weise vollziehen wird. Sowohl die Großloge, wie die Loge «Sirius» haben Einladungen zu diesem bedeutsamen mr. Acte versendet.

**Concursausschreibung.** Wie wir in Nr. 28 des vorigen Jahrgangs des «Zirkel» (S. 458) gemeldet haben, hat die Budapester Loge «Eötvös» mit Zustimmung der Symbolischen Großloge von Ungarn einen Concurs erlassen auf eine für das gebildete profane Publicum, hauptsächlich aber für die Aufnahmesuchenden bestimmte, die Freimaurerei bekanntmachende und über deren Ziele, Aufgaben und Geschichte Orientierung bietende Schrift in ungarischer Sprache. Der Termin ist am 31. October 1901 abgelaufen. Es sind 14 Arbeiten eingelangt, zu deren Beurtheilung sich die Jury folgendermaßen constituiert hat: Präsident: Dep. Gr.-Mstr. Br. Martin v. Mártonffy; Exmittierte des Bundesrathes: Br. Moriz Gelléri und Br. Moriz Hoór; Exmittierte der Loge «Eötvös»: Br. Hugo Feleki und Br. Sigmund Bodor. Mit der Beurtheilung wurde bereits begonnen, und einer der Preisrichter, der in der frmr. Litteratur bewandert ist und an den die Concurrenz-Arbeiten zuerst gelangten, hat bereits über die meisten sein Gutachten niedergeschrieben. Der Bericht des Preisgerichtes wird in den am 8. Januar 1902 in der zur Feier der 25. Jahreswende der Gründung der Loge «Eötvös» stattfindenden Festarbeit verlesen und hierauf — nach Eröffnung der Mottobriefe — die beiden Preise von 1000 und 500 Kronen zugeurtheilt worden.

**Comité-Abende der «Humanitas.»** Der zweite der Comité-Abende, die dem am 30. Januar 1902 in den Sofiensälen zu Gunsten der Kinderasyle «Humanitas» in Kahlenbergerdorf und Saubersdorf stattfindenden Balle vorangehen, findet Dienstag, den 17. d. M. in den Festräumen des Hôtel Continental statt. Das künstlerische Programm wird ein besonders exquisites sein. Beginn präcise $^1/_2$9 Uhr. Schw. und Brr. sind herzlich willkommen. Karten sind in der Vereinskanzlei (I., Dorotheergasse 12) erhältlich.

**Weihnachten im Reconvalescentenheim.** Am 26. d. J. präcise 4 Uhr Nachmittags, findet wie alljährlich die Weihnachtsbescherung im «Reconvalescentenheim für arme Frauen» in Hütteldorf, Rosenthalgasse Nr. 11, statt. Um zahlreichen Besuch wird gebeten.

**«Reise um die Welt in einer Nacht».** Für dieses Carnevalsfest, das am 18. Februar 1902 zu Gunsten des Kaiser Franz Josef-Ambulatoriums und der Feriencolonien des Vereines «Einigkeit» in den Sofiensälen stattfindet, hat sich ein aus den besten Bürgerkreisen bestehendes Comité gebildet, an dessen Spitze die Herren Hofkürschner Hans Theyer als Präsident, kaiserlicher Rath Dr. Doméný und Dr. Sigmund Kohn als Vicepräsidenten, Ludwig Oplat als Cassaverwalter, Eduard Scherer und Dr. Meisels als Schriftführer, Leopold Bader und Dr. König stehen. Die künstlerische Leitung des Festes und das Arrangement der Comitéabende, von denen der erste am Sonntag den 15. December im großen Saale des «Hotel Central» (Taborstrasse) stattfindet, haben die Herren Josef Ritter und Karl Godlewski von der Hofoper, Anton Amon und Th. Weiss vom Deutschen Volkstheater, sowie der academische Maler Alois Schmid mit Rücksicht auf die humanitäre Wirksamkeit der beiden Institutionen in liebenswürdigster Weise übernommen.

**Denkmal für einen Br.** Br. Josef Schill hat auf Grund der in seiner Loge («Összetartás», Arad) empfangenen Anregung der Sache der Errichtung eines Denkmals für den verstorbenen Br. Johann Darányi, den berühmten Oberphysikus der Stadt Arad, einen großen Aufschwung gegeben. Br. Johann Darányi ist der erste ungarische Arzt, dem

ein Denkmal errichtet wurde. Es steht im Baross-Park auf einem sehr schönen Platze und verkündet den humanen Geist eines gewesenen Frmrs. Or.

Fräulein Clara Koretz, Tochter des Br. Anton Koretz («Schiller») hat sich in jüngster Zeit mit Herrn Dr. Alexander Kaiser verlobt.

### Ausland.

**Braunschweig.** Die feierliche Einsetzung der Johannisloge «Zum neuen Tempel», die erst in jüngster Zeit infolge der, wegen des Großlogen-Conflictes erfolgten Secession aus der Loge «Carl zur gekrönten Säule» entstanden ist, fand am 20. November durch den Landesgroßmeister Br. v. Kuycke unter Mitwirkung des abg. Landesgroßmeisters Br. Brendel, der Landesgroßbeamten und in Anwesenheit vieler Deputationen aus anderen Logen und besuchender Brr. statt. Der Ordensmeister des Gr. L. L., Prinz Friedrich Leopold von Preußen hatte ein eigenhändiges Begrüßungsschreiben eingeschickt. Der erwählte Logenmeister Br. Friedrich Holtschmidt entwickelte in einer großzügigen Programmrede seine bekannten Grundsätze und Anschauungen.

**Logen-Jubiläum.** Die Dresdener Loge «Zum goldenen Apfel» beging am 26. und 27. November das Jubiläum ihres 125jährigen Bestandes.

**Einbeck.** Die Loge «Georg zu den drei Säulen», hat am 2. Nov. das 25jährige Frmr.-Jubiläum ihres Mstr. v. St. Br. Adolf Pepper begangen.

**Hamburg.** Am 28. November ist nach längerem Leiden Br. Dr. Otto Praußnitz, Oberarzt des Freimaurer-Krankenhauses i. d. e. O. eingegangen. Die Hamburger Blätter haben dem verdienstreichen Br. ehrende Nachrufe gewidmet.

**Ein Freimaurer-Congress.** Wie im Reiche draußen profane Zeitungen zu melden wissen, soll in den ersten Tagen des April 1902 in Rudolstadt ein allgemeiner Congress deutscher Freimaurer zusammentreten.

**Ulm.** Br. Heinrich Kerler, als Verleger trefflicher frmr. Schriften in weiteren Kreisen bekannt, ist am 1. December von der Loge «Karl zu den drei Ulmen», die er als Stuhlmeister leitet, gelegentlich des Jubiläums seiner 25jährigen Bundeszugehörigkeit durch innige Sympathiekundgebungen erfreut worden.

**360 Grade.** Als Kuriosum gibt die «Lat.» folgende Mittheilung des Freemason wieder: der Scheik Abdullah Quilliam ist unterm 12. Oct. 1901 vom Obersten Rath der 360 Grade des Königlichen Orientalischen Ordens von Sat Bhai (Asiatische Mrei) zu einem der sieben «Arch Censors», der höchsten Würde des Ordens, bestellt worden. Von einer solchen Hochgradfabrik, die 360 Grade produciert, haben wir bislang noch nichts gehört, und wir haben allen Grund, zu vermuthen, das es sich hier um eine recht fette Ente handelt.

## Zeitschriftenschau.

**Alpina.** «Wozu dient die frmr. Disciplin?» Diese Frage beantwortet kurz und bündig ein Leitartikelchen im französischen Theile der Nr. 22. Unter dem Titel «Sociale Frage» folgt ein, von zwei Genfer Brrn. unterzeichneter, schwung- und gedankenvoller Aufruf, der alle Schweizer Frmr. zum Studium der socialen Gebrechen der Zeit, zum Sinnen auf Hilfswege und Hilfsmittel und zur Hilfsaction auffordert; es soll sich zu diesem Zwecke in jeder Bauhütte ein Comité bilden, und diese Comités sollen sich zum Rathen und Thaten vereinigen, «um die Gesellschaft auf den Weg des Friedens, der Gerechtigkeit, der Brüderlichkeit, der Liebe und des Glückes zu führen». — Der deutsche Theil enthält einen Aufsatz «Freimaurerei und Presse», der die Beziehungen dieser beiden Factoren vornehmlich im Hinblick auf die Verhältnisse in der Schweiz behandelt; aber Vieles passt auch auf unsere Zustände. Ein den «Zwist der deutschen Großlogen» behandelnder kleiner Artikel macht den Vorschlag: beide Theile möchten ein Schiedsgericht aus gänzlich unbetheiligten, also ausländischen Brrn. wählen, die nach freiem Ermessen, lediglich nach

ihrem eigenen Gewissen zu entscheiden hätten. Die Streitenden müssten von vornherein ihre unbedingte Fügung unter den Schiedspruch erklären.

Die Bauhütte. In Nr. 48 bespricht Br. Bernhard Seligmann «Die Grundidee der sittlichen Weltordnung: Liebe deinen Nächsten wie dich selbst, vom Standpunkt des Freimaurers». Nr. 49 wird durch «Einige Fragen und Bemerkungen» des Br. L. Müffelmann-Rostock zu den Erklärungen der drei altpreußischen Großmeister etc. eingeleitet, die aufklärend und versöhnend zu wirken geeignet sind. Br. Leopold Wolfgang beginnt in einer Artikelreihe das italienische Logenleben zu beleuchten; die Verdienste der Frmrei um die Hebung der allgemeinen Volksbildung werden dargelegt und ein Logenbesuch in Palermo geschildert.

Bayreuther Bundesblatt. In Nr. 6 erquickt eine Zeichnung des Br. J. Kindervater-Neustadt a. d. H. über «Dogma und Freimaurerei», darin das Evangelium der schrankenlosen Toleranz gepredigt wird. Der Ehrwste Großmeister der Großloge «Zur Sonne», Br. August v. Reinhardt setzt seine «Freimaurerischen Briefe» fort; er behandelt diesmal den Verein deutscher Freimaurer, dem er die Mission zuweist, die deutschen Brr. zur Einigung im Geiste zu führen, und beantwortet die Frage, ob dem Oddfellow-Orden angehörige Suchende zur Aufnahme in den Frmrbund gelangen sollen und dürfen, unter Hinweis auf eine 1874 erfolgte Erklärung des deutschen Großlogenbundes bejahend. In dem Hefte sind den ersten Nummern des laufenden Jahrganges unserer Zeitschrift sehr freundliche Worte gewidmet.

Berliner Herold. Nr. 43 theilt unter dem Titel «Universitätsunterricht und Confession» den sensationellen Aufsatz mit, den der berühmte Historiker Theodor Mommsen jüngst veröffentlichte, um sich energisch gegen alle der wissenschaftlichen Forschung gezogenen und geplanten Schranken auszusprechen.

Braunschweiger Logen-Correspondenz. Nr. 6 ist fast gänzlich dem deuschen Logenzwiste gewidmet, als dessen freudiges Ergebnis die Gründung der Johannisloge «Zum neuen Tempel» in Braunschweig bezeichnet und über deren Einsetzung ausführlich berichtet wird. (s. S. 149).

Bundesblatt. Heft 12 bietet schon Interessantes im amtlichen Theile, so das Glückwunschschreiben der Großmeister der drei altpreußischen Großlogen an den Protektor Prinz Leopold von Preußen zu dessen Geburtstage und seine Antwort, ferner in dem Protokoll über die Allgemeine Trauerloge der Gr. Nat.-Mutterloge «Zu den drei Weltkugeln» die gehaltvollen Reden des zug. National-Großmeisters Br. Karl von Roese und des Großredners Br. Karl Wilh. Neßler. — «Drei Brüder, einer Mutter Söhne», die so betitelte versifizierte Eröffnungsansprache bei der gemeinsamen Insructionsarbeit der drei Danziger Logen, macht ihrem Autor, dem Mstr. v. St. der Loge «Eugenia zum gekrönten Löwen», Br. Löbner als Dichter wie als Menschen alle Ehre. — Warme Anerkennung ist in dem Hefte dem «Zirkel» gespendet.

Freimaurer-Zeitung. Nr. 48 und 49 sind den Todten geweiht. Br. A. Hempel-Plauen besingt in edlen und tiefen Versen den «Tag der Todten» und Br. Fensch-Forst i. L. steuert eine gediegene Trauerrede bei, die als Muster einer derartigen Gelegenheitszeichnung anzusehen ist.

Hamburger Logenblatt. Die December-Nummer besitzt in dem edel pathetischen Visionspoem des Br. Dr. Georg Roll: «Welche Gedanken sollen uns beim Eintritt in das Logenhaus bewegen?» eine vornehme Introduction, an die sich die geistreiche Johannisfestbetrachtung des Redners der Loge «Karl zu den 7 Burgen» in Schwäb. Hall, Br. Dr. Heimann «Die drei kl. L.» würdig anschließt. Über die Feier des 25jährigen Bestehens der Stiftung der fünf Logen zur Unterstützung hilfsbedürftiger Kinder wird ausführlich berichtet. Interessant und höchst lesenswerth ist der Auszug aus dem Festvortrag des Br. Meyer über die Entstehungs- und Entwicklungsgeschichte der Wohlthätigkeitsbestrebungen.

Hamburgische Zirkel-Correspondenz. Nr. 174 und das Sonderheft Nr. 174a sind mit Ausnahme einiger wenigen Blätter der «Krisis in der deutschen Freimaurerei» gewidmet, die da eine eindringliche Beleuchtung erfährt. Die feierliche Einweihung der neuen Loge «Gudrun» in Hamburg (q. November) wird eingehend geschildert.

**Latomia.** In Nr. 24 und 25 behandelt Br. H. Arnold-Leipzig «Die Kunst als Bildungsmittel im Sinne der Freimaurerei». Er tritt mit schneidiger Kraft jenen praktischen Socialpolitikern entgegen, die zu der Ansicht neigen, dass die Kunst ein Luxus sei und beweist ihren Wert als Erziehungsmittel für das Volk. — «Des Freimaurers Klopfen» betrachtet der Redacteur, Br. Robert Fischer auf seine symbolische Bedeutung in der, diesem weisen Deuter eigenen Art.

**Mecklenburgisches Logenblatt.** Das bedeutsame Thema «Hier bin ich Mensch, hier darf ich's sein» findet sich interessant und mit tiefschauendem Geiste in einem Vortrage des Br. Hartwich-Bremen abgehandelt, den wir in Heft 7 mit Freude genossen haben.

**Orient.** Nebst einem sehr reichen Nachrichtentheile enthält das Novemberheft die bereits verdientermaßen gerühmte «Skizzirung der Thätigkeit einer Loge» von Br. Moriz Gelléri (s. Seitte 119) und einen Vortrag «Logenleben» von Br. Karl Vámos, gehalten in der Budapester Loge «Haladás», deren Fortschritt und Gedeihen in der national-patriotischen Wirksamkeit, vor allem in der völligen Magyarisierung der bis vor Kurzem deutschen Bauhütte gesehen wird.

**Schlesisches Logenblatt.** In Nr. 20 und 21 legt Br. Müller-Kattowitz dar: «Wie werden wir gute Freimaurer». Man folgt den trefflichen Ausführungen mit Genuß und mit Nutzen.

**Signale für die deutsche Maurerwelt.** In der December-Nummer haut Br. Findel in einem «Der Zerfall des deutsch. Maurerthums» benannten Leitaufsatz selbstredend wieder auf die Juden los, die er für den Conflict verantwortlich macht. Ein Essay von Ottokar Dörfel aus Joinville, Brasilien «Mensch und Menschheit» ist eine so ausgezeichnete und auf so hohem Standpunkte stehende Arbeit, dass sie gar nicht in den Rahmen dieses antisemitischen Schimpfblättchens passt. Im Notizentheile wirft Br. Findel dem «Bayr. Bdsbl.» und dem Br. Gelléri vor: «Kein Wort sachlicher Widerlegung, dafür rücksichtslose persönliche Beschimpfung!» Wir haben diese Beschimpfung nicht herausfinden können. Dagegen merken wir, dass just Br. Findel nichts thut als schimpfen, und wie eine Schimpferei widerlegt werden soll, möchten wir wissen. Den Gassenjungen, der mit Koth um sich wirft, kann man nicht widerlegen, nur tüchtig zausen oder — still verachten.

# Freie Tribüne

## «Über Affiliationen und Logengründungen».

### Eine Replik.

Auch wenn der gel. Br. Mautner mich nicht so in Grund und Boden verdonnert hätte, könnte ich mich von einem gewissen, quälenden Angstgefühl, einer drückenden Empfindung der Niedergeschlagenheit nur schwer befreien. Es geht uns, jüngeren Brn., wirklich sehr schlecht; was es mit uns für Ende nehmen wird, ist noch gar nicht abzusehen; wir gehen jedenfalls einer ganz fürchterlichen Zukunft entgegen: Wir werden nämlich von Woche zu Woche jünger. Ich sah schon in einer schrecklichen Vision die liebevoll geöffneten Eierschalen, in die wir am Ende unserer Tage wieder werden hineinkriechen müssen, um uns aufs neue — Br. Mautner entschuldigt wohl das harte Wort — mit jugendlicher Wärme ausbrüten zu lassen, auf dass wir nach fröhlichem Auferstund zu braven, tüchtigen, geübten Frmrn. herangebildet werden können, die niemals anderer Meinung sind — es sollte überhaupt verboten werden, anderer Meinung zu sein — dann wird sich alles, alles wenden.

Im übrigen freut es mich, dass Br. Mautner sich durch meine Anschauungen nicht verwirren lässt; er hält mit eiserner Consequenz, die nur das Bewusstsein der Stärke verleihen kann, an seiner Weisheit fest, die er mit Schönheit zum Ausdruck gelangen lässt. Oder ist es etwa nicht Stärke, die mit durch keinerlei Sachlichkeit getrübter Sicherheit

meinen Behauptungen schlankweg die ihrigen entgegenstellt? Ich muss offen gestehen; ich fühle mich nicht stark, nicht weise genug, um wieder zu behaupten, ich frage also nur. Ich frage den gel. Br. Mautner, ob es ihm nicht ganz selbstverständlich erscheint, dass wir «jüngeren Brr.» — um beinahe ein Menschenalter jünger — anderen Anschauungen huldigen als er? Ich frage den gel. Br. Mautner weiter, ob er nicht auch glaubt, dass es einem Einzelnen nie gelingen kann, eine Masse auf seine Höhe zu bringen, sondern dass dieser Einzelne im Kampfe gegen das Gesetz der Trägheit, das diese Masse beherrscht, dem Gesetz der Schwere verfällt und bald dort angelangt sein wird, wo die «Fachsimpelei» anfängt? Und ich meine sogar — pardon ich frage, ob Br. Mautner — abgesehen von der Schönheit seines Ausdruckes — es nicht auch als Fachsimpelei bezeichnet, wenn, was er ja selbst gerügt hat, sich immer dieselben Brr. zusammensetzen, um von ihren Geschäften und von ihren Kindern zu reden? Oder glaubt Br. Mautner, dass diejenigen, die nicht gerade von derselben «Branche» sind, also mit den vorhandenen Kreisen keine Berührungspunkte haben, sich nicht langweilen? Vielleicht stimmt Br. Mautner mir sogar zu, wenn ich ihn frage, ob nicht gerade dadurch die «Fachschulen» entstehen? Was thut nun so ein armer Teufel von Br., der nicht von der «Branche» ist und zufällig nicht einmal Kinder hat? Was thut so ein Br., wenn der Vortragende unter dem immer stürmischen Beifalle der Brr. geendet hat? Was thut so ein Br., der gern «arbeiten» möchte, aber nicht kann, weil er nicht am richtigen Platze steht?! Br. Warmholz — nicht ich — hat die Behauptung aufgestellt, dass sich so ein Br. eben nach einem anderen Arbeitsplatz umsieht. Was thut nun — Sie sehen, gel. Br. Mautner, Kinder werden mit dem Fragen nie fertig — so ein Br., der sich nach einem anderen Arbeitsplatz umsieht und findet, dass man ihn mit fanatischer Entrüstung als Renegaten verfolgt? Glaubt Br. Mautner nicht auch, dass der Br. die Arbeit überhaupt liegen lässt? Genug der Fragen — jetzt behaupte ich!

Daran erkennt man den geborenen Führer, dass er jeden Menschen an seinen richtigen Platz stellt, ihn seinen Fähigkeiten entsprechend verwendet. Der aber ist ein schlechter Führer, der Kraft seiner ihm zufällig verliehenen Autorität Menschen zwingen will, an einem, ihm beliebigen Platze zu arbeiten. Und niemals wird und darf es in der Frmrei einem Einzelnen oder einer Mehrheit gelingen, einen Einzelnen oder eine Minderheit einer durch ihr Alter, — weil es Br. Mautner ist, sagen wir ehrwürdig gewordenen — Meinung zu unterwerfen.

Allerdings gibt es auch Punkte, in denen ich mit Br. Mautner übereinstimme und gestützt auf eine so kräftige Säule des ewigen Tempelbaues, wage ich noch einige Meinungen auszusprechen. Auch ich meine nämlich, dass wir jüngeren Brr. die Welt nicht so rasch ummodeln werden. Haben's die älteren Brr. in so langer Arbeit noch nicht um eine Nuance weiter gebracht, so wird's uns wahrscheinlich auch nicht so bald gelingen. Soviel haben wir schon gelernt. Auch in puncto Neugründungen stimme ich mit Br. Mautner überein. Warum ich bei uns gerne einige neue Logen entstehen sehen möchte, werden die gel. Brr. aus einem anderen Artikel erfahren. Endlich aber stimme ich mit dem gel. Br. Mautner darin überein, dass der letzte Absatz seiner Ausführungen wirklich, weder mittel- noch unmittelbar zur Sache gehört. Ich könnte vielleicht den frmr. Schwerpunkt verlieren, wenn ich darauf einginge. Und zum Schlusse wird Br. Mautner darin wohl mit mir übereinstimmen, wenn ich behaupte, dass seiner — er verzeihe das harte Wort — mit jugendlicher Impetuosität geschriebenen Entgegnung keine allzu greisenhafte Replik folgen konnte — darum «keine Feindschaft nicht».

Alexander Lang («Pionier»).

---

Die **Weihnachtsbescherung** im Kinderasyle in Kahlenbergerdorf findet Sonntag, den 22. d. M., 4 Uhr nachmittags, in Saubersdorf Mittwoch, den 25. um 4 Uhr nachmittags statt.

Redactionsschluss für Nr. 10: Mittwoch, den 18. December.

Redactionsschluss für Nr. 11: **Montag, den 23. December.**

Herausgeber und verantwortlicher Redacteur: H. Glücksmann. — Eigenthümer: Nichtpolit. Verein „Humanitas"
Druck von Aug. Denk, Wien, VII., Seidengasse 33—35.

# DER ZIRKEL

Erscheint in der Arbeitszeit wöchentlich, in den Ferien monatl.

**Abonnement sammt Zusendung:**
Für Österr.-Ung. 12 K.
„ Deutschland 12 M.
„ Ausland . 16 Fr.
Commissions-Debit für den Buchhandel:
J. Eisenstein & Co., Wien, IX/1, Währingerstr. 2/4.

Redactionelle Zuschriften an:
HEINRICH GLÜCKSMANN, Wien, IX/1, Grünethorgasse 12.
Administr. Zuschriften an den Eigenthümer: Nichtpolit. Verein „Humanitas", Wien, I., Dorotheergasse 12, II. — Telephon Nr. 1983.

32. Jahrgang | Wien, 22. December 1901. | No. 10.

**Inhalt:** Motto: Denkspruch, von Ferdinand Groß (Aus dem Nachlass). — Das Fest des Lichtes. — Unser rechtliches Verhältnis zu der Staatsverwaltung, von Dr. Julius Duschenes-Prag. — Feuilleton: Fürbitte, von Hermann Lingg. — Fee Humanitas, von Henriette Devidé. — Rundschau: (Inland, Ausland). — Freie Tribüne: Frmr. Discretion, von Dr. Emil Roth. — Die Pflichten des Bürgen.

Nachdruck nur mit Quellenangabe gestattet.

### Denkspruch.
(Aus dem Nachlass).

Wenn Du in Groll und Zwist
Mit einem Deiner Nächsten bist,
So denke, dass vielleicht schon morgen
Enthoben aller Erdensorgen
Vorbei das Leben ist,
Und mit dem Leben auch der Zwist.

Ferdinand Groß.

# Das Fest des Lichtes.

In sturmdurchtobter Winternacht erstrahlte der Menschheit das lösende, erlösende Licht. Und seine überwältigende Macht hat sich bewährt durch bald zwei Jahrtausende, ist größer geworden und leuchtender, und ausgehend von der ärmlichen Krippe zu Bethlehem, hat es die Welt erfüllt mit seinem Glanz und die Herzen erobert mit seiner Wärme. In Frieden und Wohlfahrt erhöht die Erinnerung an jene heilige Nacht die Empfindungen des Glücks, in Kampf und Noth, wenn Ungemach und Fährlichkeit uns umdräuen, gewährt sie milden Trost den Bedrückten, Zuversicht und Erhebung den Zweifelnden und Verzagten. Die Ausstrahlungen eines gewaltigen Zaubers legen die Gemüter in Bann, der Waffenlärm verstummt, schlummernde edlere Regungen erwachen in den geheimsten Herzensfalten und in der Menschenseele triumphiert das bessere Selbst über die unheilige Materie. Es ist, als zögen die süßen Schauer des Gottesfriedens durch die Lüfte und als gewänne das Ahnen einer höheren Bestimmung Macht über die Nüchternheit des Altagslebens. Nicht der Glaube allein bringt das Wunder zu Stande, denn Viele gibt es, die im Streit des Lebens den Glauben von sich geworfen haben und trotzdem genau so dem Weihnachtszauber erliegen, wie jene Anderen, die nicht nur in Stunden des Leides, sondern auch in frohen Tagen, freiwillig und nicht nothgedrungen der Gottesfurcht huldigen; nicht der Glaube allein wirkt, sagen wir, dieses Wunder. Die herrliche Idee, die das Weihnachtsfest allegorisirt, der erhebende Gedanke vom Erwachen des Lichtes, beruht auch auf unverrückbarer philosophischer Grundlage. Nicht nur eine Feier für die Kleinen, die der göttliche Nazarener einst zu sich beschied, sind die

Weihnachten, so bezaubernd schön auch die Tendenz ist, den jungen Herzen unterm strahlenden Tannenbaum die Gebote der Liebe einzuprägen; nein, eine weit grössere Bedeutung, ein unendlich tieferer Sinn wohnt dem Christfeste inne.

Die Feier der Freiheit des Geistes ist es, die dem Weihnachtstage höchsten idealen Gehalt verleiht. Die Erlösung der Menschheit durch Jesu war gleichzeitig die Erlösung der Geister vor dem Jahrtausende alten Banne der Finsterniß, und die Satzungen des großen Religionsstifters dienten dazu, die Pfade der Liebe zu erschließen, auf denen der befreite Geist seine künftige Siegesbahn durchlaufen sollte. Die Fundamente seiner Gesetze sind ewige und unerschütterliche, weil ihnen der Egoismus ebenso fern liegt wie der Subjectivismus. Neben Allem steht das Recht, über Allem die Liebe. Das sind die einzigen Schranken, die Jesus dem Geiste in seiner Entwicklung bestimmte und die Hut dieser Grenzen mußte Pflicht und Aufgabe der Nachfahren sein. Neunzehn Jahrhunderte sind über die Menschheit hinweggerauscht, seitdem ihr das Heil erblüht, und in Allem, was seither Segen gebracht und Unheil gewirkt, war die Befolgung oder die Verletzung der Lehren Jesu erkennbar. Ihre Urform hat naturgemäß durch die Entwicklung der menschlichen Gesellschaft bedingten Wandel erfahren, ihr Geist aber blieb erhalten bis auf den Tag.

Der gesittete Staat ist der Hüter des Rechtes geworden, die Pflege der göttlichen Liebe ist dem Bereich der Kirche zugewiesen. Dem doppelten Ziele: das Recht achten zu lehren und die Menschheit für die Gebote der Liebe empfänglich zu machen, dient als Heimstätte der Bildung und Cultur: die Schule. Je tiefer das Gefühl für Menschenrecht und Menschenpflicht im Individuum eingewurzelt ist, desto besser hat der Staat die Erfüllung seiner Mission: die Erhöhung des geistigen Niveaus seiner Angehörigen, besorgt. Und je reger im Individuum die Selbstlosigkeit und das Gemeingefühl leben, desto besser haben die Diener des Herrn ihres Amtes gewaltet. Der Geist der Freiheit aber schwang sich nach den ersten schüchternen Schritten empor in die Lüfte zum Fluge durch den Weltenraum. Er brach die Sclavenketten der Unterdrückten und Geknechteten und füllte die Herzen mit dem Bewußtsein der Menschenwürde. An die Pforten der Mächtigen pochte er und begehrte Einlaß für die Gleichheitsidee. Und das Licht, das er entzündete, brannte als Höhenfeuer auf den Gipfeln der Berge und strahlte aus dem Grubenlämpchen

# Fürbitte.

Gedenke, dass du Schuldner bist
Den Armen, die nichts haben,
Und deren Recht gleich deinem ist
An allen Erdengaben.

Wenn jemals noch zu dir des Lebens
Gesegnet goldne Ströme gehn,
Lass nicht auf deinen Tisch vergebens
Den Hungrigen durch's Fenster sehn.

Verscheuche nicht die wilde Taube,
Lass hinter dir noch Ähren stehn
Und nimm dem Weinstock nicht die Traube!

München. Hermann Lingg.

tief unten im Innern der Erde. Der frei gewordene Geist bethätigte seine Kraft in der Erfindung und Schaffung staunenswerter Gebilde und in der Bändigung der unausrottbaren bösen Instinkte im Menschen. Seine Inspiration äußert sich in Allem, was der Menschheit an materiellem und ideellem Heil erwachsen seit Christi Geburt. Das gesittete Staatswesen, die gesellschaftliche Ordnung mit ihren eine Kundgebung des Selbstbestimmungsrechtes darstellenden Gesetzen, sind in letzter Folge nur die Consequenz der Gebote des großen Glaubensstifters, eine Ergänzung seines Auftrages, dem Kaiser zu geben, was des Kaisers, und Gott zu geben, was Gottes ist. Der constitutionelle Staat bringt die Theilung der Macht zwischen Herrschern und Völkern zum Ausdruck; eine gerechte Theilung, weil sie einerseits dem Vorzug der die höheren Pflichten aufbürdenden Geburt huldigt, andererseits aber dem Selbstbestimmungsrechte der Völker weiten Raum zur Geltendmachung der Menschenwürde gewährt. So hat der befreite Geist an dem Bau der gesitteten Menschheit weiter gearbeitet, dessen Grundpfeiler einst der Heiland aufgerichtet.

Noch lange nicht vollendet ist dieser Bau, und gar oft treten Erscheinungen ans Licht, geeignet, schwere Besorgniß und kummervollen Zweifel wachzurufen: ob die Arbeit der Geister keine vergebliche gewesen, ob nicht die finsteren Gewalten des Umsturzes, die bei uns mit besonderem Eifer ihre Maulwurfsarbeit thun, die Werke des Lichtes in ihren Grundfesten erschüttern könnten. Und in solchen Momenten trüben Bangens blinkt am düsteren wolkenschweren Firmament ein holder glitzernder Stern auf; derselbe, der vor fast zwei Jahrtausenden die Sendboten des Herodes, die Weisen zu dem kleinen bethlehemitischen Hause geleitet, wo in jener geheimnißreichen heiligen Nacht aus dem gesegneten Schoße einer armen Mutter das Licht der Welt hervorgieng. Und wieder kündet der Stern, dass eher Himmel und Erde vergehen werden, als die Botschaft des Rechts und der Liebe. Wie eine große mächtige Rührung rauscht es durch das All, wenn jener milde Tröster am nächtigen Himmel erscheint. Ein ungebrochener unverminderter Zauber breitet den lichten Schleier des Herzensfriedens über Gerechte und Ungerechte, der laute Streit ruht für eine Weile, in dem ergreifenden heiligen Schweigen verschwinden die Gegensätze des profanen Lebens, und selbst in der Brust des Atheisten dämmert die merkwürdige Ahnung vom Ewigen, vom Unfassbaren, von einem Urborn des Rechtes und der Liebe . . . .

# Fee Humanitas.

**Ein Weihnachts-Märchen. *)**

Vor vielen, vielen Jahren lebte eine Frau, die war an irdischen Glücksgütern gerade nicht reich aber darum auch nicht arm zu nennen; sie besaß ein zufriedenes Herz und zwei tüchtige, schaffensfreudige Hände, die rührten und regten sich vom frühen Morgen bis in die späte Nacht und schafften genügend Brot für sie und ihre zwei Kinder, einen Knaben und ein Mädchen.

Diese waren ihr ganzes Glück, ihre einzige Lebensfreude, denn sie waren lieb, artig und gehorsam.

Vor dem Thore der Stadt bewohnten sie ein sauberes, kleines Hüttchen, um das sich wilder Wein rankte; an den Fenstern standen einige Blumentöpfe, Balsaminen und Geranium, das war der Garten.

Tagüber, während die Mutter mit ihrer Arbeit beschäftigt war, spielten oder lernten die Kinder, aber des Abends, wenn die Sonne untergegangen war und nur mehr einen goldigrothen Streifen am Himmel zurückgelassen hatte, da legte die Mutter die Arbeit bei Seite, rief die Kinder herbei und erzählte!

O! Wie schön sie erzählte!

Eines Abends — es war im Spätherbste — saßen die drei in dämmeriger Stube beisammen, und die Mutter erzählte.

Vom Tannenbäumchen, wie das einst so traurig war, weil es keine Blumen besaß wie der Apfelbaum, der über und über mit weiß-rosigen Blumen bedeckt war. «Hab' ich jetzt keine Blüthen, so werde ich auch später keine guten Früchte tragen!» klagte das Tannenbäumchen. Es war darüber so betrübt, dass es weinte; die Thränen blieben an dem Stamme haften und glänzten im Sonnenlichte. «Nein, wie das funkelt und glitzert!» sagten die Kinder, die eben vorübergingen, «wie lauter Lichter!»

# Unser rechtliches Verhältnis zu der Staatsverwaltung in Österreich.

Insofern die Frmrei nach staatlicher Geltung und Anerkennung strebt, ist sie als ein Verein zu betrachten, das heißt als eine zur Förderung eines bestimmten Vereinszweckes bestehende Verbindung mehrerer Personen durch freiwillige Unterwerfung unter die im vorhinein aufgestellten Satzungen und durch freiwillige Übernahme gewisser Pflichten.

Der Absolutismus des 18. Jahrhunderts hat naturgemäß dem Landesherrn vorbehalten, dass er allein über die Zulässigkeit von Vereinen in jedem einzelnen Sonderfall zu entscheiden habe. Dies bringt ein Hofrescript Maria Theresias vom 25. September 1764 zum Ausdruck. Infolge dessen bedurfte es auch für die Frmrei einer ausdrücklichen Zulassung in Österreich, die mit dem Handbillet Kaiser Josefs vom 11. December 1785 (in beschränkter Weise) erfolgte.

Thatsächlich bestanden in den letzten Jahrzehnten des 18. Jahrhunderts zahlreiche v. u. g. Logen in Österreich, speciell einige in Prag und Wien. Dem Bunde gehörten damals hervorragende Staatsmänner, Generäle, Gelehrte und Hochadelige an und bekanntlich war auch Franz von Lothringen (der Gemahl Maria Theresias und Vater Kaiser Josefs) Frmr.

Auf die französische Revolution folgte überall in Europa eine stark reactionäre Epoche. Es konnte daher auch in Österreich nicht ausbleiben, dass — u. zw. in dem Hofdecrete vom 24. April 1801 (Pol. Ges. Samml. 14 Nr. 23) unter Kaiser Franz die geheimen Gesellschaften verboten wurden und dass die Praxis der Behörden und die Feindseligkeit unserer Gegner unter diese geheimen Gesellschaften auch den Frmrbund einreihte. Hat doch erst jüngst im Abgeordnetenhause ein clericaler Baron von den geheimen Gesellschaften gesprochen, deren Netz die ganze Erde umspannt.

Ich muss gleich hier nachdrücklichst betonen, dass wir keine geheime, sondern nur eine geschlossene Gesellschaft sind. Wir gewähren Unberufenen allerdings keinen Einblick in unser Ritual, unsere Symbole und Erkennungszeichen, wir beobachten Stillschweigen über das, was in der Loge verhandelt wird. Wir sind aber keine geheime

---

«Ein Baum mit Lichtern! Das müsste was herrliches sein!» meinte das Bäumchen.

«Wir wollen's versuchen!» sagten die Johanniswürmchen, setzten sich in die Zweige und zündeten abends ihre Laternchen an. War das eine Pracht! So etwas Herrliches gab es auf der ganzen Welt nicht wieder! Das sagten alle Kinder, die es sahen. Das Christkindchen sah es auch und freute sich so sehr darüber, dass es seitdem sich alljährlich an seinem Geburtstage Tannenbäume mi Lichtern schmücken lässt, die schenkt es artigen Kindern.

«Horch!» sagte plötzlich die Mutter, «klang das nicht wie ein Seufzer? — Nein,» beruhigte sie die ängstlich aufhorchenden Kinder, «es rauchelten nur die dürren Blätter, über die der Wind leise dahinstrich.» Und sie erzählte weiter:

«Nun hatte das Bäumchen seine Blumen, es wollte aber auch Früchte tragen, am liebsten goldene . . .»

«Jetzt hör' ich's deutlicher, es ächzt und stöhnt vor unserer Thür», unterbrach sich die Mutter und stand auf. Aber die Kinder hingen sich furchtsam an sie und wollten sie nicht fortlassen.

«Es ist wohl doch nur der Wind», tröstete sie die Kinder, «er wird heftiger geworden sein und rüttelt an der Thüre». Und sie lauschten.

Aber nein, es war keine Täuschung. Wehlaute drangen jetzt deutlich an ihr Ohr; die Kinder sanft von sich schiebend, eilte die Mutter rasch zur Thüre.

Auf der Schwelle lag ein Weib, aus vielen Wunden blutend. Mitleidig nahm die Mutter die Fremde auf und führte sie in die Stube. Scheu wichen die Kinder zurück, ängstlich kauerten sie im entlegensten Winkel, dicht aneinandergeschmiegt nieder.

Die Mutter aber legte die Fremde auf ihr eigenes Bett, wusch und verband ihre Wunden und reichte ihr Nahrung. Hierauf brachte sie die Kinder, die leise weinten und nichts genießen wollten, zu Bette. Nun bereitete sie sich selbst ein Lager und begab sich zur Ruhe.

Gesellschaft im Sinne des (§ 286) Strf.-Ges., denn wir haben niemals unser Dasein, unsere Zwecke, Ziele und Anschauungen oder unsere Statuten den staatlichen Behörden und der Öffentlichkeit gegenüber verheimlicht und haben auch keinen Grund zu einer derartigen Verheimlichung oder zu einer Irreführung der Behörden über unsere Zwecke, Verfassung und Satzungen. Denn, was wir thun und was wir erstreben, hat das Licht und die Kritik der Öffentlichkeit nicht zu scheuen.

Die absolutistischen Anschauungen beherrschten das österreichische Vereinsrecht bis zum Jahre 1848. Durch die Verfassungsurkunden vom 25. April 1848 und vom 4. März 1849 wurde staatsgrundgesetzlich das Recht der Staatsbürger, Vereine zu bilden, mit der Beschränkung anerkannt, dass Zweck, Mittel oder Art und Weise der Vereinigung weder rechtswidrig noch staatsgefährlich sind. Durch diese Verfassungsgesetze ist das Hofdecret des Kaisers Franz vom Jahre 1801, auf das man das Verbot der Frmrei in Österreich zurückführt, vollständig aufgehoben und hat jede Gesetzeskraft verloren. Zum Beweise dient, dass sich auch thatsächlich im Jahre 1849 unter dem Ministerium Doblhoff die Loge zum heil. Josef in Wien constituierte.

Als aber kurz darauf die Reaction abermals ihren Einzug in Österreich hielt, musste diese Loge ihre Thätigkeit einstellen. Denn neuerdings kam das absolutistische Princip u. zw. in dem Vereinsgesetze vom 26. November 1852 zum Ausdruck, in dem § 1. zur Errichtung aller Arten von Vereinen die besondere Bewilligung der Staatsverwaltung für erforderlich erklärte. Jenes Vereinsgesetz vom Jahre 1852 gilt aber heute nur noch für auf Gewinn berechnete Vereine, wie z. B. Actiengesellschaften, Eisenbahnen etc. Dagegen gilt für alle übrigen Vereine der Art. XII des Staatsgrundgesetzes vom 21. Dec. 1867, der jedem Staatsbürger das Recht, Vereine zu bilden, zuerkennt — und das Vereinsgesetz vom 15. November 1867, das die Bildung von Vereinen nicht mehr von einer behördlichen Bewilligung abhängig macht, sondern im §. 4 lediglich eine Anzeigepflicht bezüglich der Vereinbildung statuiert und im §. 6 der Staatsbehörde lediglich ein Untersagungsrecht einräumt u. zw. nur für den Fall, «wenn der Verein nach seinem Zwecke oder nach seiner Einrichtung gesetz- oder rechtswidrig oder staatsgefährlich ist.»

Keiner dieser Fälle des staatlichen Untersagungsrechtes trifft für den Frmrbund zu. Denn da die österreichischen Staatsgrundgesetze jedermann die volle Glaubens- und Ge-

---

Aber seltsam! Sonst schlief sie nach vollbrachtem Tagewerk sofort ein, um Morgens neu gestärkt und fröhlich zu erwachen — heute floh sie der Schlaf. Sie musste an die Zukunft denken; was wohl aus ihnen werden würde, wenn sie plötzlich stürbe. Schwere, trübe Gedanken wälzten sich in ihrem Haupte, drückten ihr Herz.

Auch die Kinder schienen nicht wie sonst friedlich zu schlummern: die Mutter hört, wie sie sich unruhig im Bettchen hin und herwerfen; schon ist sie auf und bei Ihnen. Sie glühen im Fieber und athmen schwer.

Es kommen nun schreckliche Tage, qualvolle Nächte für die arme Mutter. Sie weicht nicht vom Lager ihrer Kleinen, pflegt und wartet ihrer mit ängstlicher Sorgfalt.

Das fremde Weib ist noch im Hause, sie steht der Mutter zur Seite, aber die Kinder schreien schmerzlich auf, wenn sie sich ihnen nähert. Und der Mutter ist so bange, so verzweiflungsvoll bange um's Herz, wenn das fremde Weib die starren, grässlichen Augen auf sie richtet.

«Warum geht sie nicht fort?», fragt sie sich ängstlich, und findet doch nicht den Muth, die Kraft, sie abzuschütteln.

Die Kinder sind krank, die Mutter kann nicht wie sonst arbeiten, um das tägliche Brot zu beschaffen; ein Stück nach dem anderen muss ins Leihhaus wandern, kaum, dass ein schlechtes Bündel übrig bleibt, worauf die Kranken ruhen.

Doch — Gott sei Dank — die Kinder genesen!

Freilich — früher waren sie rothwangig und hatten strahlende, lachende Augen. Jetzt, ach! Sind die Wangen fahl, die Augen eingesunken und tieftraurig.

Die Kinder sind kaum genesen und lehnen matt aneinander, da verlassen die Kräfte die arme Mutter, und sie sinkt auf's Bündel nieder, das ihnen zum gemeinsamen Lager dient.

Ihr zur Seite sitzt das fremde Weib, die starren, unbeweglichen Augen gräßlich auf sie gerichtet.

Aufstöhnt die Sterbende:

wissensfreiheit gewährleisten, die Wissenschaft und ihre Lehre für frei erklären, so kann unsere Tendenz, die inneren Lebensgüter zu erhalten und zu pflegen, unsere Tendenz, mit der Lehre und Hinleitung zu sittlichen Principien zugleich deren Ausführung zu verbinden, d. h. das Gute nicht nur zu lehren sondern auch auszuüben, — keine gesetzwidrige sein. Und wenn unsere «Alten Pflichten» uns lehren: Es sei die Aufgabe der Frmrei, «den Verstand zu erleuchten und das Herz für die Tugend zu erwärmen», wenn wir demnach in den Logen belehrt werden, Sittlichkeit, Gerechtigkeit, Toleranz, Hilfsbereitschaft und Menschenliebe nicht nur gegen die Brr., sondern auch im profanen Leben anzuwenden, so kann darin unmöglich etwas Rechtswidriges erblickt werden. Vollends aber kann uns nur Unverstand oder absichtliche Böswilligkeit eine staatsgefährliche Tendenz zum Vorwurfe machen, da uns sowohl die «Alten Pflichten», als auch alle neueren frmr. Gesetze die Verbindlichkeit auferlegen, «friedliche Staatsbürger zu sein, die Gesetze des Landes zu achten und den Landesfürsten zu ehren.»

Zeigt uns doch das Beispiel anderer Länder, dass die Frmrei nicht staatsgefährlich ist, sondern erhaltend und fördernd auf die wahren Aufgaben des Staates einwirkt. Ungarn erblüht und erstarkt seit der officiellen Anerkennung der Logen; der König des weltgebietenden englischen Reiches führte bis in die jüngste Zeit in der Großloge den ersten Hammer und übergab ihn dann dem nächsten Agnaten seines Hauses. Aus den zersplitterten, ohnmächtigen deutschen Kleinstaaten entstand das mächtige Deutsche Reich zu einer Zeit, als dort die Frmrei in kräftiger Blüthe stand, zu einer Zeit, als Kaiser Wilhelm I., sowie der Kronprinz und spätere Kaiser Friedrich III. und zahlreiche deutsche Fürsten die höchsten Logenämter bekleideten und die besten, die bedeutendsten, einsichtsvollsten und einflussreichsten Männer — Officiere, Staatsmänner, Richter, Beamte und Lehrer – in der Br.-Kette standen. «Es war immer» sagte bereits Lessing vor mehr als hundert Jahren, «das Zeichen einer gesunden Staatsverfassung, wenn sich die Frmrei neben ihr blicken liess, sowie es noch jetzt das unfehlbare Merkmal eines schwachen furchtsamen Staates ist, wenn er das nicht öffentlich dulden will, was er im geheimen doch dulden muss, er mag wollen oder nicht.»

Wenn also der Frmrbund in seinen Zwecken und Einrichtungen weder gesetz- oder rechtswidrig, noch auch staatsgefährlich ist, so hat auch die Staatsverwaltung kein in dem

---

«Wer nimmt sich meiner armen Waisen an, wenn ich nicht mehr bin?» klagt sie jammernd.

«Ich!» sprach das fremde Weib und richtet sich riesengroß auf.

Ein gellender Aufschrei — die Mutter ist todt.

Die Kinder weinen.

Fremde Leute drängen herein.

«Die Hütte ist verpfändet, sie gehört uns, ihr habt hier nichts zu schaffen», so sagen sie und stoßen die Kinder hinaus. Eine mitleidige Frau reicht ihnen ein Stück Brot. Sie wandern in die Welt, ins Elend, hinter ihnen schreitet, riesengroß, das fremde Weib.

Sie wandern fort und fort, das Stück Brot hält nicht lange vor, und die hungernden Kleinen strecken den Vorübergehenden zitternd die Händchen entgegen.

«Schämt Ihr Euch nicht zu betteln?« sagen die Einen; die Andern aber beachten die Armen gar nicht, mitleidlos eilen sie rorüber, sie haben mit ihren eigenen Angelegenheiten zu viel zu thun!

Winter ist's, ein schrecklicher, rauher Winter. Die reichen Leute hüllen sich in ihre kostbaren Pelze, die Armen schlagen Lappen und Lumpen um sich. Was aber geschieht mit den armen Kleinen, die kein Heim haben, die nackt und hungernd hinausgestoßen sind in die rauhe Welt?

Das fremde Riesenweib führt sie der Höhle des Lasters zu!

Unterwegs sinken die Kinder ermattet nieder. Das Riesenweib streckt die Arme nach ihnen aus — die Kleinen stöhnen schmerzlich, beben zurück und bleiben wie leblos liegen.

Da schaudert das Weib vor sich selbst, vor dem Fluche, der von ihm ausgeht.

jetzt geltenden Vereinsgesetze begründetes Recht, die Bildung von Logen in Österreich zu untersagen. Und wenn wir es trotzdem nicht unternehmen können, der Staatsbehörde die Bildung einer v. u. g. Loge in Österreich anzuzeigen, so liegt der Grund in einer einzigen Bestimmung des Vereinsgesetzes vom Jahre 1867. § 18 bestimmt nämlich, dass es der Behörde frei stehe, zu jeder Vereinsversammlung einen Abgeordneten zu entsenden und in die Protokolle der Vereinsversammlungen Einsicht zu nehmen. Dieser Bestimmung des Vereinsgesetzes, dass ein dem Frmrbunde nicht angehöriger Abgeordneter der Staatsbehörde in den Versammlungen anwesend sein dürfe, kann sich keine Frmrloge unterwerfen, wenn sie eine v. u. g. sein will. Die frmr. Verfassung macht uns nämlich Verschwiegenheit zur Pflicht über die Art, wie der Bund seine (übrigens nicht geheimen) Zwecke zu erreichen strebt, Verschwiegenheit über die äusseren Formen, Gebräuche und Erkennungszeichen, Verschwiegenheit über Alles, was in den Logenversammlungen und zwischen den Mitgliedern verhandelt wird. Bei einer Logenversammlung darf daher nach den Grundsätzen unseres Bundes keine ausserhalb derselben stehende Person anwesend sein und es ist dafür zu sorgen, dass die Verhandlungen, die Symbole, das Rituale und die Erkennungszeichen Nichtmitgliedern, daher folgerichtig auch Vertretern der Behörden, die nicht Mitglied unserer Vereinigung sind, nicht zur Kenntnis gelangen.

Wenn wir daher unter der Geltung des jetzigen Vereinsgesetzes in Österreich Logen gründen wollten, so müssten wir entweder unsere Gebräuche, Ritual, Symbole und Erkennungszeichen beseitigen oder deren Geheimhaltung aufgeben. Unsere Symbolik, Ritual und Erkennungszeichen wollen und müssen wir aber aufrecht halten, nicht blos wegen ihres ehrwürdigen historischen Characters und aus Treue für das Andenken an unsere frmr. Vorfahren, nicht nur deshalb, weil wir sonst den Zusammenhang mit den übrigen Logen verlieren und uns selbst aus der den Erdenrund umspannenden Br.-Kette ausschalten würden, in welcher der Frmrbund seine Stärke und Unwiderstehlichkeit, die Bürgschaft für die Unvergänglichkeit seines Bestandes erblickt, — sondern auch wegen der unseren Symbolen, Riten und Erkennungszeichen anhaftenden tiefen inneren Bedeutung. Denn unsere Symbolik lässt uns die sittlichen Lehren unseres Bundes besser und rascher auffassen und begreifen, als dies die umfangreichsten Erläuterungen vermöchten, indem sie die Lehre der Weisheit, der Stärke und der Schönheit an, auch dem weniger Gebildeten

---

Laut jammernd ruft es: «Gibt es denn keine Hilfe! Wird denn der Fluch, den ich, das Weh, über die Menschheit bringe, niemals, niemals hinweggenommen? Gibt es kein Mittel, keine Linderung? Hilft denn Niemand?»

Da plötzlich sah das Weh eine wunderbare Erscheinung, eine hehre, wunderschöne Frau vor sich stehen. Sanftes Licht gieng von ihr aus, aus ihren Augen, ihrem ganzen Wesen sprach unendliche Liebe, ihr Blick ließ der Erde herrliche Blumen entsprießen, machte die Herzen weit und froh; ihre Nähe, ihr Anblick tröstete, richtete auf! Voll Erbarmen näherte sie sich der Jammernden und sprach: «Ich will helfen; kann auch der Fluch, den Du über die Menschen bringst, nicht ganz zerstört werden, weil Du, unselige Tochter der Noth und des Schmerzes unsterblich bist, so will ich wenigstens das Leid lindern, das Du zufügst, will Deiner Spur folgen, und die Thränen trocknen, die Du erpresseat. Diese Kleinen aber sind fortan meine Kinder!» fuhr sie fort, indem sie die Beiden liebreich auf den Arm nahm. Von ihrem Mantel umhüllt, erwärmten, gesundeten sie.

«Dorthin führ' ich die Verwaisten», sagte die Hohe und zeigte auf ein schönes Haus, «dies ist eine Freistatt, wohin Du keinen Zutritt hast!»

«Wer bist Du, wunderbares Wesen», forschte das Riesenweib. «was ist Dein Name?»

«Ich bin die Fee Humanitas», antwortete die Gefragte einfach, und schritt mit ihren Schützlingen dem Hause zu.

Fröhliche, jauchzende Kinder empfingen sie auf der Schwelle, drängten sich um sie. Sie alle waren eltern- und heimatlos gewesen, dem Elende, der Noth, dem Weh preisgegeben. Die Fee Humanitas aber hatte sie liebreich aufgenommon, ihnen ein Heim, ein zweites Elternhaus errichtet.

Nun traten sie Alle in's Haus; drinnen erstrahlte ein herrlicher Weihnachtsbaum — es war gerade Christabend — der war so wunderbar schön, wie jener, von dem die Mutter erzählt hatte.

Henriette Dévidé.

und dem minder Aufmerksamen leicht verständliche, sichtbare und greifbare, darum dem Gedächtnisse leicht anhaftende Symbole knüpft. Und ebensowenig wollen wir unser Ritual vermissen, dass uns auf unsere Pflicht der Selbstprüfung und der Selbstzucht, auf unsere Pflicht, gegen andere gerecht, duldsam und liebevoll zu sein, stets von neuem aufmerksam macht; wir wollen nicht auf unser Ritual verzichten, das uns bei unseren Versammlungen nach den Mühen und Ablenkungen des Alltags in jene gehobene und weihevolle Stimmung versetzt, in der wir für die Lehren der k. K. empfänglicher sind, in jene Stimmung, in welcher der ausgestreute Samen des Guten, des Edlen und des Wahren auf fruchtbaren Boden fällt.

Allerdings dürfen Symbolik und Ritual nicht der Hauptinhalt unserer Arbeit, aber auch nicht bloßer theatralischer Aufputz sein, sondern der kostbare goldene Rahmen, in dem die durch ihre gediegene Arbeit werthvollen Werke der k. K. besser zur Geltung kommen. Ebensowenig aber, wie wir unser Gebrauchthum aufgeben können und aufgeben wollen, ebensowenig wollen und dürfen wir die uns durch unseren Mr.-Eid bezüglich dieses Gebrauchthums auferlegte Verschwiegenheit den Abgeordneten der Behörde gegenüber verletzen, wenn auch von mancher Seite eingewendet wird, dass dieses Geheimhalten unter den heutigen Verhältnissen nicht mehr nothwendig oder angezeigt sei.

Ohne die äußere Weihe zum Frmr. ist auch die innere Weihe zur ernsten Würdigung der Symbolik und des Rituals nicht vorhanden, beide könnten daher von demjenigen gering geschätzt und verspottet werden, der nicht Frmr. ist. Aber nicht nur Spott und ins lächerliche verzerrte Nachahmung, auch Missbrauch wäre zu fürchten, wenn wir die Verschwiegenheit aufgeben würden, ein Missbrauch insbesondere unserer Erkennungszeichen, da uns hohe ethische und materielle Pflichten gegen denjenigen obliegen, den wir an Z. G. u. W. als unseren Br. erkennen. Und auch weil sie ein wirkungsvolles Erziehungsmittel ist, wollen wir die Pflicht der Verschwiegenheit aufrecht halten, denn sie lehrt uns Folgsamkeit und Treue, Besonnenheit und Zurückhaltung, sie dient demnach zur Veredlung des Charakters, sie macht uns im profanen Leben verlässlich und vertrauenswürdig.

Insolange wir es demnach auf Grund unseres bei der Aufnahme in die Loge abgelegten Eides als ehrliche Männer ablehnen müssen, einen unserem Bunde nicht angehörigen Abgeordneten der Behörde zu unseren Versammlungen zuzulassen, müssen wir bei Bestand des jetzigen Vereinsgesetzes aus freien Stücken auf eine staatliche Anerkennung der Logen in Österreich verzichten.

Dass wir uns besonderer Abzeichen, Anreden, Bekleidung und symbolischer Gegenstände z. B. des Hammers oder Winkelmaßes bedienen, das würde der Behörde kein Recht zur Untersagung unseres Vereines geben, da solche auch bei anderen Vereinen zugelassen werden, z. B. der Schlaraffia, ja sogar bei zahlreichen Handwerkerzünften, die mit Schurzfellen, Schwertern und Beilen in den Straßen umherziehen. Unser Bestreben muss daher auf die Außerkraftsetzung des § 18 des Vereinsgesetzes gerichtet sein.

Schon im Jahre 1874, zu einer Zeit als Regierung und Parlamentsmehrheit liberal waren, haben die in Österreich lebenden Frmr. eine Petition um Abänderung des § 18 an den Reichsrath überreicht, die jedoch keinen Erfolg hatte. Ja, weil in jener Petition betont war, dass politische Bestrebungen und Discussionen von den Logenversammlungen ausgeschlossen seien, so erklärten damals selbst die liberalen Parteiführer: Dann haben wir erst recht keinen Grund, uns für die Frmrei zu interessieren. Dass eine neuerliche Petition um eine entsprechende Abänderung des Vereinsgesetzes gegenwärtig keinen besseren Erfolg hätte, brauche ich nicht erst zu begründen, zumal ich es dabei nicht vermeiden könnte, mich in eine Discussion der politischen Verhältnisse Österreichs einzulassen. Wenn wir uns aber in unseren Logenversammlungen mit politischen Discussionen befassen wollten, dann würde uns das Lebenslicht in Österreich erst recht ausgeblasen, dann würde uns nämlich die Staatsverwaltung als einen politischen Verein behandeln, da in § 35 Vereinsgesetz den Administrativbehörden die Beurtheilung überlassen ist, ob ein Verein ein politischer sei. Sobald uns aber die Behörden für einen politischen Verein erklären würden, dürften wir nach § 30 V.-G. Ausländer nicht als Mitglieder aufnehmen, nach § 35 keine Zweigvereine und keinen Verband bilden mit anderen Logen im In- oder Auslande, und wir dürften mit solchen weder durch schriftlichen Verkehr, noch durch Abgeordnete in Verbindung treten.

Wenn wir nach dem vorstehend Erörterten auch keine Frmrloge in Österreich bilden können, so ist es uns doch in keinem österr. Gesetze verboten, Frmr. zu sein und ausländischen Frmr.-Vereinen anzugehören, weil diese durchaus keine geheimen Gesellschaften im Sinne des österr. Strafgesetzes sind. Wir begehen daher nichts Ungesetzliches, wenn wir in frmr. Art und Weise an dem Tempel der Menschenliebe und Menschenverbrüderung weiter bauen und uns so für jene Zeit vorbereiten, in der das der Frmrei innewohnende sittliche Princip über alle Hindernisse und ungerechten Vorurtheile auch in Österreich siegen wird, weil es siegen muss.

Unsere Arbeitsstätte ist der Ort, wo sich freie Männer von gutem Rufe aus den verschiedenen Lagern zu gemeinsamer Culturarbeit zusammenfinden. Hier in unseren Bauhütten gilt kein Unterschied der Religion, der Nationalität, des Standes und der politischen Gesinnung, hier lernen wir, das uns Trennende zu überbrücken und das Einigende zu pflegen, hier werden daher die ethischen Aufgaben des Staates besser gefördert als von denjenigen, die mit den rohen Instinkten des Mittelalters ihre Menschenbrüder hassen und verfolgen, bloß weil sie in anderer Form zu Gott beten, in anderer Sprache zu den Menschen reden, mit größeren Geldmitteln eine verfeinerte Existenz führen. Wollen wir aber in diesem Sinne segensreich wirken, wollen wir uns für jenen Zeitpunkt, in dem wir aus unserer Verborgenheit an das volle Licht des Tages werden hinaustreten dürfen, würdig vorbereiten, dann dürfen wir unsere Kräfte nicht durch Zersplitterung schwächen, dann müssen wir an Einem Bau zusammenwirken. Lassen wir darum unsere Mstr. an Einem Reißbrette ihre Pläne und Risse entwerfen, lassen wir unsere Brr. Gesellen ihre behauenen Steine zu Einem festen und unzerstörbaren Bau zusammenfügen, lassen wir unsere Brr. Lehrlinge an Einer und derselben Säule ihren Lohn, das ist ihre Belehrung und Unterweisung empfangen.

Ich preise mich glücklich, dass es mir vergönnt ist, diese Worte einer ernsten Erinnerung an meine Brr. richten zu dürfen, einer ernsten Mahnung zu einträchtiger frmr. Arbeit, durch die wir nichts Ungesetzliches und nichts Staatsgefährliches begehen, durch die wir vielmehr die Interessen Österreichs pflegen, die Interessen eines Staates, in dem ewiger nationaler und confessioneller Hader jede culturelle und wirtschaftliche Entwicklung hemmt und unterbindet. Möchte darum unsere frmr. Arbeit den Erfolg haben, dass sich in Österreich die Wogen der Leidenschaften glätten, dass alle Bewohner unseres geliebten Vaterlandes sich mit uns zusammenfinden, um in Österreich Frieden und Liebe — das Reich Gottes auf Erden — zu verbreiten!

Prag. Dr. Julius Duschenes.

# Rundschau.

## Inland.

**Br. Ferdinand Groß.** Am 21. December jährte sich der traurige Tag, der unserer Kette eines ihrer edelsten Glieder, den gel. Br. Ferdinand Groß entrissen hat. Ein Jahr ist so wenig im Menschenleben, ist nur ein leichtes, rasch hinsprudelndes Weilchen im mächtigen Strome der Zeit. Dass also das Gedenken an einen so wertvollen Br. heute noch lebendig ist in unseren Herzen und in unseren Seelen, das ist für uns kein sonderliches Verdienst, keine überzeugende Kundgebung unzerbrechlicher Brudertreue, und es beweist auch nicht viel für die volle und gerechte Werthschätzung der Bedeutung, die der i. e. O. weilende Br. für unsere Vereinigung hatte. Hoffentlich bleibt der steter Erinnerung so Würdige auch fürder unvergessen bei Denen, die ihm nächst seinen Allernächsten die Liebsten gewesen. Hoffentlich finden sie nicht ihr Genügen daran, den Hügel, der sich über seinen Gebeinen wölbt, mit einem Gedenkstein geschmückt zu haben, sondern haben ihm ein noch dauernderes Liebesmonument errichtet in der eigenen Brust. Und dieses Gedenken der Bruderliebe kann Worte finden, sich zu bekunden, Wege, sich zu bethätigen. Es leben Menschen, für die Ferdinand Groß in erster Linie geathmet, empfunden, gearbeitet hat, die mit ihm die Sonne von

ihrem Himmel, ihren Daseinswerth verloren haben und die nun in Einsamkeit und Verlassenheit dastehen, wie vom Führer mitten in der Wildnis zurückgelassene Blinde: seine treue Gattin, die ihn hingebend, aufopfernd bis zum letzten Athemzuge gepflegt, die mit heroisch-lächelder Selbstüberwindung ihn über seine Folterschmerzen hinweggetröstet und — selbst verzweifelt — Hoffnungen rege erhalten hat in seiner Seele — und seine greise Mutter, die auf ihn so stolz gewesen, so berechtigt stolz, und deren Leben nun allen Inhalt eingebüßt hat. Diese beiden Frauen aufzusuchen in ihrer Einsamkeit, sie aufzurichten, sie wieder ans Leben anzuschließen, das ist Bruderpflicht. Und Bruderpflicht ist es auch, das Gedenken an Br. Ferdinand Groß im großen Publikum rege zu erhalten, auf dass wenigstens sein reicher Geist, der so voll Güte und Liebe war, noch lange lebendig unter uns wandle! An uns soll's nicht fehlen, wo es die Erfüllung dieser Pflicht gilt. Wir haben heute einen echt frmr. Denkspruch aus dem Nachlass des Theuren an die Spitze unseres Blattes gestellt und werden noch oft sein Herz durch seinen Geist zu unseren Lesern sprechen lassen.

**Br. Leopold Sonnemann.** Der Herausgeber der durch ihre politisch energische, freisinnige Haltung, wie durch ihren vornehmen geistigen Charakter zu großem Ansehen gelangten «Frankfurter Zeitung», Br. Leopold Sonnemann ist kürzlich aus Anlass seines 70. Geburtstages von seinen Mitbürgern mit Symathien und Verehrungskundgebungen überschüttet und von einem großen Theile der im Dienste des Fortschritts und des echten Liberalismus stehenden Presse Deutschlands und Oesterreichs als einer der wackersten Pioniere der geistigen, moralischen und wirthschaftlichen Evolution gefeiert worden. Auch in Frmrkreisen fand dieses Geburtstagsfest vielfach begeisterten Nachhall. Br. Sonnemann, der seit dem 19. Mai 1855 der eklektischen Loge «Zur aufgehenden Morgenröthe» in Frankfurt a. M. angehört, hat sich auch um die, mit großen Schwierigkeiten und Kämpfen verbunden gewesene Errichtung unserer Loge «Humanitas» Verdienste erworben, die durch die Ernennung zu deren Ehrenmitgliede Anerkennung fanden. So hat denn diese Loge bei Gelegenheit der Feier seines 70. Geburtstages die folgende Zuschrift an Br. Sonnemann gerichtet: Hochgeehrter und gel. Br.! Unsere Bauhütte, die älteste in diesen Landen, trägt Ihren Namen mit Stolz und Dankbarkeit auf ihrer Ehrentafel, mit Stolz, weil Ihre rastlose Wirksamkeit für das allgemeine Wohl diesen Namen zu einem der bestklingenden unter deutschen Männern gemacht hat, und mit Dankbarkeit, weil Sie unserer Loge in ihren ersten Kinderjahren mit Rath und That zur Seite standen und ihr den steinigen Weg zum Werden und Sein ebnen halfen. Wir haben somit ein gutes Recht, Sie als den Unseren zu betrachten und wir machen davon Gebrauch, indem wir Ihren 70. Geburtstag als unser Aller Herzensfesttag begehen. Gestatten Sie, gel. Br., dass wir den Anlass benützen, um Sie unserer Liebe und Verehrung zu versichern und dem Wunsche Ausdruck geben: Sie mögen zum Wohle und Heile Ihrer Mitbürger, denen Sie schon so Bedeutsames errungen haben, zum Wohle und Heile Ihres großen Vaterlandes, an dessen mächtigem politischen und wirthschaftlichen Aufschwunge Sie wacker mitgearbeitet, und zum Wohle und Heile unseres Bundes, zu dessen bewährtesten Vorkämpfern Sie zählen, noch viele Jahre, an Leib und Geist frisch und kräftig, der Früchte Ihres Strebens und Schaffens sich erfreuen. Wir begrüßen Sie i. d. u. h. Z. Der Kanzleisecretär und Redner: Heinr. Glücksmann m. p., der Mstr. v. St.: Warmholz m. p.

**«Socrates».** In der Conferenz vom 5. December hätte Br. Oskar Erstling von der Loge «Freundschaft» seinen mit Spannung erwarteten Vortrag «Der Frmr. als Vorbild und Erzieher» halten sollen. Leider erkrankte derselbe plötzlich, und die Nachricht hievon traf erst unmittelbar vor Beginn der Sitzung ein. Die Logenleitung gerieth jedoch nicht in Verlegenheit. Der Dep. Mstr. Br. Dr. Siegmund Kohn trat an den Vortragstisch und entwarf in leuchtenden Umrissen ein Bild des grossen österreichischen Reformators, Schriftstellers, Lehrers und Freimaurers Sonnenfels. Er verwebte in seinen Vortrag eine Darstellung der geradezu glänzenden Periode, welche die Freimaurerei in Österreich im 18. Jahrhunderte durchlebte, sowie auch kleine, interessante, anekdotische Züge aus dem damaligen Leben und Treiben und beendete den Vortrag unter allgemeinem rauschenden Beifall. — Die Conferenz vom 12. December bildete einen stillen intimen Festabend, wie ihn wahre Freundschaft, echte Brüderlichkeit allein zu begehen weiß. Br. A. Kohn feierte seinen 77. Geburtstag und widmete aus diesem Anlaß seiner Loge

einen Festgruß in Gestalt eines Essay's über «den Philantropinismus», den in Abwesenheit des hochbetagten Verfassers ein anderer Br. vorlas. Mit Ergriffenheit und in weihevoller Stimmung lauschten die Versammelten dem Vortrage, der in prägnanter Kürze die Gründung, Tendenzen und Schicksale des von wahrhaft frmr. Geiste durchwehten Erziehungsinstitutes Philantropin erzählt, das unter dem Einfluße der Rousseau'schen Erziehungsideen von Br. Basedow in Dessau gegründet und zuerst von ihm, später von Campe geleitet wurde und das den ersten Vorläufer des heute allgemein geltenden, auf gleichmäßige Ausbildung von Geist und Körper, auf Erweckung der Lernlust, Wissbegierde und geistigen Selbstthätigkeit gerichteten Unterrichtssystemes bildete. Der Vortrag war so frisch, so jugendlich, dass er allgemein mit großer Freude aufgenommen wurde und wird über Beschluß der Versammlung dem greisen Br. Kohn ein Schreiben mit Dank und herzlichem Glückwunsch zugesendet.

«Freundschaft.» Nachdem die in der letzten Arbeitssaison über Anregung des liter. Comités veranstalteten Vortragsabende für Schwestern großen Anklang gefunden hatten, wurden auch für die heurige Saison mehrere solcher Veranstaltungen in Aussicht genommen. Der erste Vortragsabend fand am 16. December statt, und war sowohl von Schwestern und Brrn. der eigenen Loge, als auch der Schwesterhütten stark besucht. Br. Dr. Rudolf Lothar hatte seinen Vortrag, «Vom Baume der Erkenntniss» genannt, und verstand es, dieses in Gegenwart der Schwestern doppelt heikle Thema in vornehmer, discreter und doch allgemein verständlicher Weise zu behandeln. Br. Dr. Lothar besprach die Erziehung der Kinder im Allgemeinen und insbesondere mit Hinsicht auf ihr Geschlechtsleben, über welches dieselben bisher seitens der hiezu Berufenen, der Eltern, allzusehr im Unklaren gehalten werden. Der Vortragende wies an Beispielen aus dem Leben nach, welche Nachtheile daraus erwachsen, wenn Kinder, insbesondere Mädchen, theils unvorbereitet und unwissend, theils durch Mittheilungen unberufener Personen irregeleitet, in jene Verhältnisse kommen, wo es für sie nöthig ist, über ihr Verhältniss zum anderen Geschlechte aufgeklärt zu sein, und meinte, dass die rechtzeitige und von den Eltern beigebrachte Kenntniss der intimsten Vorgänge im Menschenleben nicht verderblich oder entsittlichend, sondern wohlthätig wirken würde. Der interessante Vortrag fand ungetheilten Beifall und veranlaßte eine sehr lebhafte, die zur Discussion gestellte Frage eingehend erörternde Debatte, an der sich die Schw. Marie Spitzer und Fabri, die Brr. Dr. Holländer, Dr. Albert Engel, Max Schleiffer u. a. betheiligten. Der an diesem Vortragsabende gemachte Versuch, eine sonst nicht öffentlich zu verhandelnde, jedoch äußerst wichtige Frage im Rahmen der Loge aufzunehmen und in Gegenwart der hiebei betheiligten Schwestern ernst zu besprechen, scheint sonach gelungen, und wird das liter. Comité gewiss veranlassen, auch andere Discussionsthemen auf gleiche Weise zu behandeln. H. F.

**Weihnachten im Reconvalescentenheim.** Die Christbescheerung im «Reconvalescentenheim für arme Frauen» in Hütteldorf (Rosenthalgasse Nr. 11) findet Donnerstag, den 26. d. M., präcise 4 Uhr Nachm., statt. Es wird gewiss, wie alljährlich, auch heuer ein zahlreiches Publicum daran theilnehmen.

«Treue.» Am 6. d. M. gewährte uns Br. Emanuel Wilhelm Einblick in ein Gebiet, das für Jedermann von Interesse ist: in das Gebiet des Zeitungswesens. Der Vortragende beschränkte sich für diesmal auf die Darlegung der Entwicklung des Zeitungswesens; die technische Seite des Dienstes in der modernen Publicistik will er *in einem zweiten Vortrage* behandeln. Br. Wilhelm entwarf ein anregendes Bild über die ersten Versuche bei den alten Völkern, «öffentliche Meinung» zu machen; selbst nach der Erfindung der Buchdruckerkunst dauerte es noch geraume Zeit, bis die ersten Zeitungen erschienen. Man gab den Buchdruckereien Privilegien, erfand aber auch, als sich die ersten Ansätze zur Herausgabe periodischer Druckschriften bemerkbar machten, die Censur. Was speciell Oesterreich anbelangt, so erwachte erst um die Mitte des 18. Jahrhunderts das Bedürfnis nach einer Publicistik, doch konnte diesem Bedürfnis nicht wirksam entsprochen werden, denn die Censur lastete schwer auf jeder selbstständigen Regung. Diese Verhältnisse änderten sich mit dem Regierungsantritt Josef II. In Wien wurde die Präventivcensur für aufgehoben, Buchhandel und Buchdruckerei wurden als freie Gewerbe erklärt und am Weihnachtstag 1787 wurde die Colportage freigegeben.

Die freisinnigen Reformen blieben leider nicht lange in Kraft. Heute steht die Zeitungsindustrie Oesterreichs weit hinter jener der anderen Culturstaaten zurück. In Oesterreich gibt es insgesammt nur 158 Städte und Ortschaften, in denen Zeitungen erscheinen, während Deutschland 1884 Verlagsorte zählt. Lebhafter Beifall lohnte die von großem Fleisse zeugende Arbeit des Br. Wilhelm. — In der Arbeit vom 13. d. M. hielt Br. Dr. Carl Popper einen Vortrag, «Entwicklungsgeschichtliches». Obgleich die Kenntnis der Entstehung der Lebewesen und ihrer Arten bis hinauf zur höchsten Vollendung, zum Menschen durch das unvergängliche Verdienst Darwin's Gemeingut aller Gebildeten geworden ist und wir deshalb die Wiedergabe der Einzelnheiten aus dem Vortrage unterlassen dürfen, verstand es Br. Dr. Popper durch Vergleich und gründliche Besprechung der verschiedenen Theorien und Hypothesen, sowie der Literatur hierüber die Aufmerksamkeit der Brr. in hohem Maße zu fesseln. S. K.

«Lessing zu den drei Ringen.» In der Arbeit vom 12. Dec. wurden die beiden neugeweihten Brr. Dr. Hermann Beer und Sigmund Großmann eingeführt und vom Mstr. v. W. Br. Adolf Ružička in herzlicher Weise begrüßt. Der Ansprache des Mstr. folgte ein Instructionsvortrag des Br. Dr. J. Lederer («Schiller»). In formvollendeter, von philosophischem Hauche durchwehter und vom Geiste der Liebe für die k. K. getragener Rede wußte der Vortragende seinen Zuhörern das Wesen der Frmrei klarzulegen, und bot damit nicht nur den Neophyten, sondern auch den älteren Brr. eine Stunde der Belehrung wie der Erbauung. E. R.

Corporativer Besuch. Die Loge «Lessing z. d. 3 Ringen» stattet der Loge «Humanitas» gelegentlich ihrer am 28. December stattfindenden Trauerarb. einen corporativen Besuch ab.

«Pionier.» «Ihr sollt einmal einen Vortrag haben, bei dem Ihr Euch unterhaltet», sagte Br. Dr. Max Hofinger und erzählte den Brüdern die wunderlichen Lebensschicksale «Beaumarchais.» Mit gespannter Aufmerksamkeit folgten die Hörer dem abenteuerlichen Leben, das immer wieder ins Nichts zurückgeworfen, immer aufs Neue und glänzender als zuvor sich erhob. Zwei Abende füllte Br. Hofinger mit seinem Vortrage, und er hielt, was er versprochen. Zwei Abende hatte er seine Zuhörer glänzend unterhalten und ihnen zugleich ein Stück Culturgeschichte geboten. Ihm wurde dafür herzlicher Dank und begeisterter Beifall. — Br. E. V. Zenker setzte in dem am 12. December gehaltenen Vortrag «Ignaz v. Loyola» den diesjährigen kirchenpolitischen Vortragscyklus fort. Es ist dies der erste seiner drei in Aussicht genommenen Vorträge über den Jesuitenorden. Seine nur auf sichere, historische Quellen gegründete Darlegung zeigte, dass der angebliche Gründer der grossen Kampforganisation genannt «Gesellschaft Jesu» weder die Fähigkeiten noch die Absicht hatte, eine derartige Gründung durchzuführen. Wohl aber steckte in dem Gründer etwas, das später gleichbedeutend mit dem Begriffe Jesuitismus geworden, nämlich die Mischung von Ehrgeiz, falscher Bescheidenheit, Herrschsucht und Heuchelei. Gewiss hatten viele Brr. eine andere Vorstellung von dem Geiste des bewährten Ordensstifters. Br. Zenker berichtigte und vervollkommnete diese Anschauung. Der Mann ist freilich dadurch nicht besser geworden. Herwig.

Die Trauerarbeit der Loge «Humanitas» findet, da wegen des Feiertages Mittwoch, den 25. d. M. die Arb. entfällt, Samstag den 28. d. M. 8 Uhr abends statt. Die Trauerrede hält der I. Redner Br. Heinr. Glücksmann, den Nekrolog in Verhinderung des II. Redners Br. Dr. Wilh. Schönwald der vorher. Mstr. Br. Theo. — An dieser Arb. nimmt die Loge «Lessing zu den drei Ringen» unter Führung ihres Mstr. v. St. Br. Ružička corporativ theil.

«Philantropia» in Raab. Samstag, den 7. December hat die Symb. Großloge von Ungarn in feierlicher Weise die Installierung der Loge «Philantropia» im Or. Győr (Raab) vorgenommen. Wir berichten weiter unten über den Festact. Unter den Einläufen weckte die folgende Begrüßungstafel unserer Loge «Humanitas» einmüthige Zustimmung: «An die g. u. v. Loge «Philantropia», Or. Győr, S. ehrenw. Mstr. v. St.! Gel. Brr.! Wir nehmen im Geiste und mit treuen Bruderherzen an der Installationsfeier Iher Bauhütte theil. Die Schaar wackerer, edelsinniger Männer, die sich in Ihrem Or. um das weiße Banner der Menschenliebe gesammelt haben, sie ist ihren Freunden, wie ihren Feinden den Beweis ihrer Berufenheit, für die Ideen und Ideale der k. K. einzustehen und in

ihrem Geiste zu wirken, nicht lange schuldig geblieben. Schon erhebt sich in Ihrer Stadt ein echt frmr. Werk, geeignet, die Seelen zu erleuchten und die Herzen zu erwärmen, ein Werk, das die Loge «Philantropia» errichten half. So möge denn das Fest der Installation die in all' Ihren Brrn. pulsende Begeisterung für das Edle und Schöne noch höher fachen; möge die g. u. v. Loge «Philantropia» rasch zu erfreulicher Blüthe, zu kräftiger Leistungsfähigkeit gedeihen, auf dass wir mit Stolz und hoher Freude auf diese junge Schwesterhütte blicken müssen! Mit br. Gr. i. d. u. h. Z. der Kanzleisecr. u. Redner: Heinrich Glücksmann, d. Mstr. v. St., Warmholz.

Samstag, den 7. December, abends 7 Uhr wurde im Or. Györ die Loge «Philantropia» feierlich installiert. Aus diesem Anlasse hielt die genannte Loge eine Arb. I. Gr. ab, die der Mstr. v. St. Br. Mihálkovich eröffnete. Nach Verlesung des Protocolles der letzten Arb. sistierte der Mstr. die Arbeit und entsandte eine Deputation, um die Großbeamten der Großloge und die Mitglieder des Bundesrathes, einzuholen. Diese hielten ihren Einzug in dem Tempel, und nun übernahm der Dep. Großmstr., Br. Mártonffy den Hammer, eröffnete die Arb. I. Gr. der Symb. Großloge von Ungarn und forderte zugleich den I. Groß-Aufseher auf, seinen Antrag zu stellen. Der I. Groß-Aufseher stellte nun den Antrag, die Loge «Philantropia», die während des letzten Jahres eine erfolgreiche und fruchtbringende Thätigkeit entfaltet hat, zu installieren. Der hammerführende Großmeister, Br. Mártonffy hielt hierauf eine überaus erhebende, an schönen Gedanken reiche Ansprache, in der er als wichtigste Aufgabe der zu installierenden Loge für ihre nächsten und ersten Arbeiten das Ziel stellte, die ungarische Gesellschaft in frmr. Sinne umzugestalten, die richtigen Wege zu diesem heiligen Ziele zu suchen und zu finden. Hauptsächlich gegen das Kastensystem und den Classenunterschied muss gekämpft werden. Nach der mit großem Beifall aufgenommenen Ansprache erneuerten der Mstr. v. St. und die Brr. Beamten der «Philantropia» ihr Amtsgelöbnis, Großkanzler Br. Bakonyi verlas die Gründungsurkunde, übergab sie dem Mstr. v. St. der «Philantropia» und hierauf hielt der Großredner Br. Szmik eine Ansprache, in der er die neu installierte Loge begrüßte und sie davor warnte, sich zu hohe Aufgaben zu stellen, denn viele Logen seien schon daran zu Grunde gegangen, dass sie Probleme lösen wollten, denen sie durchaus nicht gewachsen waren. Nun hielt der Mstr. v. St. der Loge «Philantropia» eine Dankrede in wirklich frmr. Geiste, in der er gelobte, die Gründungsurkunde in Ehren zu halten und in der jetzt schon installierten Loge mit Hilfe der Brr. zu wirken und zu schaffen für die Verbreitung des Lichtes und der Wärme, der erwärmenden Nächstenliebe. Anlässlich der Rundfrage während der wieder aufgenommenen Arbeit I. Gr. der Loge «Philantropia» begrüßten die Delegierten der Grenzlogen und der ungarischen Logen die neuinstallierte Bauhütte, worauf der Mstr. v. St. die Arbeit rituell schloss.

Szendröy, Secretär.

**Das diesjährige Kinderasylfest.** Wir erhalten die nachfolgende Zuschrift: Wien, 18. December 1901. Löbliche Redaction des Zirkel. Wien. Es gelangen in letzter Zeit verschiedene Anfragen an uns, warum das heuer zu veranstaltende Kinderasylfest nicht «Eliteball», sondern «Kränzchen» genannt wird. Wir bitten Sie, in Ihrem Blatte unsere Antwort hierauf bekanntzugeben: Wir haben von dem Namen Eliteball abgesehen, da dieser Titel uns zu anspruchsvoll, und es uns daher unbescheiden erscheint, unser Fest im Vorhinein als Eliteball zu classificiren. Da wir keine öffentlichen Verkaufsstellen haben und unser Publicum nur durch unsere Comitémitglieder geladen wird, so ist es außer Zweifel, dass wir am 30. Januar ein Elitepublicum im Sofiensaal versammelt sehen werden. Auch wollten wir durch die Bezeichnung «Kränzchen» den Abend als einen gemütlichen und unserem Kreise entsprechenden charakterisieren. Wir halten es für richtiger, wenn weniger versprochen und mehr gehalten wird; es haben sich unsere Veranstaltungen auch in den letzten Jahren diesen Ruf erworben, und wollen wir auch weiter in diesem Sinne bescheiden auftreten, dabei aber das Beste zu bieten bemüht sein. So werden wir auch heuer unseren Gästen einen vergnügten Abend schaffen und wieder gesellschaftlichen und hoffentlich auch pekuniären Erfolg erzielen.

Das Executiv-Comité des Humanitas-Festes.

**Zusammenkünfte der Brr. und Schw. der Loge «Humanitas.»** Diese gemütlichen Zusammenkunftsabende, die bisher in 14-tägigen Abständen im Hotel

«Oesterreichischer Hof» stattfanden, haben sich derart zugkräftig erwiesen, dass ein größerer Raum in Betracht gezogen werden mußte. Der nächste Abend findet denn schon Sonntag, den 22. d. M. (8 Uhr) im Hotel de France (I., Schottenring 3) statt. — Im Rahmen des letzten dieser Abende brachte Br. Glücksmann ernste und heitere Dichtungen eigener Mache zur Verlesung, und sang Br. Dr. Winkler, von Br. Dr. Trebitsch begleitet, einige Lieder, den Brr. und Schw., unter denen auch Mstr. v. St. Br. Warmholz mit seiner lieben Gattin weilte, sehr zu Dank.

**Weihnachten in den Kinderasylen «Humanitas.»** Sonntag, den 22. d. M., um 4 Uhr Nachm. findet im Kahlenbergerdorfer Asyle die Weihnachtsbescheerung, gewiss unter zahlreicher Theilnahme unserer Kreise, statt. Mittwoch, den 25., gleichfalls um 4 Uhr, wird das Fest für die Kleinsten unserer Kleinen in Saubersdorf begangen. Es wäre wünschenswert, dass auch da Br. und Schw., denen die Möglichkeit geboten ist, sich einfinden.

**Gratismilch und Gratisbrot.** In der vorletzten Woche sind 13.780 Portionen Milch und ebenso viele Semmel an arme Kinder zur Vertheilung gebracht worden; seit Bestand der jungen humanitären Institution haben die hungernden Kleinen schon über 20.000 Portionen Milch und Weißgebäck erhalten. Die Londoner «Times» hat in letzter Zeit diesem Werke der Menschenliebe einen besonderen, sehr anerkennenden Artikel gewidmet und es den Londonern zur Nachahmung empfohlen. — In den Brotvertheilungslocalen gelangen täglich durchschnittlich 12.000 Portionen zur Ausgabe, davon mehr als zwei Drittel in dem, im Großlogenhause befindlichen Locale. — Das illustrierte Wochenblatt «Magyar Géniusz» (Herausgeber und Redacteur Br. Arpad Basch) hat sein letztes, literarisch und künstlerisch reich ausgestattetes Heft (vom 15. December) dem Gratis-Milch-Fond gewidmet. An der Spitze des Blattes steht unter dem Titel «Mitleid» eine Reihe von Aufrufen hervorragender Vertreterinnen der ungarischen Schauspielkunst, welche die Redaction in einem an Jene «die in traulich warmer Stube, in sorgenlosem Wohlleben dieses Blatt lesen» gerichteten, innigen Appell als die Magnaten der Wohlthätigkeit bezeichnet, während die Magnaten zumeist als die Komödianten der Wohlthätigkeit anzusehen sind.

**Die Freimaurer und die Feuerbestattung.** Die Bozener ultramontane Bauernzeitung »Der Tiroler» brachte am 28. November die folgende Briefkasten-Notiz: «M. K. Die Feuerbestattung finden wir bei einigen alten Völkern. In neuester Zeit streben die Freimaurer dieselbe an und zwar aus Hass gegen die Kirche. Wir werden auf diese Frage zurückkommen.» — Wir haben bereits Anlaß genommen, (s. «Zirkel» Nr. 29, vom 5. Mai 1900, S. 473) gegen die Behauptungen clericaler Organe, dass die Feuerbestattung ein Ziel der Freimaurerei sei, stricte zu erklären, dass dies — von unserem persönlichen Standpunkte aus: bedauerlicherweise — nicht nur nicht der Fall ist, sondern dass vielmehr eine etwaige Abstimmung über Erd- oder Feuerbestattung in unseren Reihen gewiss nur sehr, sehr wenige Verfechter der hygienisch vortheilhafteren und ästhetisch befriedigenderen Form der Vernichtung des entseelten Leibes ergeben würde. Die Mehrheit steckt eben überall in dem ihr bequemen, ob auch abgetragenen oder zerschlissenen Gewande des Gewohnten, ohne Augen für Flicken und Löcher; die liebe Mehrheit ist urtheilslos conservativ — auch in der Freimaurerei. Unsere Gegner erweisen uns die Ehre, uns für viel fortschrittlicher zu halten, als wir wirklich sind.

---

Br. Moriz Klasmer, Mitglied der Loge «Italia» in Buenos-Ayres und permanent besuchender Br. der Loge «Humanitas», begeht am 28. Januar die Feier seiner silbernen Hochzeit.

## Ausland.

**Altenburg.** Herzog Ernst von Sachsen-Altenburg hat der Loge «Archimedes z. d. drei Reissbr.» zum Danke an die vor Kurzem erfolgte Überreichung der prachtvoll ausgestatteten Geschichte der Loge von E. G. Dietrich, seine wohlgetroffene Büste überreichen lassen. Dieselbe soll im großen Saale des Logengebäudes einen Platz erhalten.

**Frankfurt a. M.** Infolge Antrages der eklektischen Loge «Hermann zur Beständigkeit» in Breslau hatte der vormalige Großmeister des Eklektischen Frmr.-Bundes, Br. Werner, im Einverständnis mit dem Großbeamtenrath, für den diesjährigen Großlogentag einen Antrag auf Einsetzung einer Commission zur Regelung der Stellung der deutschen Freimaurerlogen zu den ähnlichen, ethische Zwecke verfolgenden Verbindungen angemeldet. Der Antrag stand auf der vorläufigen Tagesordnung, ist aber durch die Vertagung des Großlogentages vorerst hinfällig geworden.

**Leipzig.** Die Loge «Minerva» veranstaltete kürzlich zu Ehren des Alt- und Ehrenmstrs. Br. Julius Victor Carus, der nun durch vier Jahrzehnte als einer seiner besten Kämpen und als eine seiner Zierden dem Frmrbunde angehört, eine glänzend besuchte, festliche Jubiläumsloge. Aus der Festrede des Br. Mstr. v. St. Albert Linge citieren wir folgende Stelle: «Die Verdienste des Jubilars um die Frmrei. sind sehr grosse; die Ehre der Loge hochzuhalten war immer sein Stolz und ist es bis heute geblieben. Wer zu seinen Füßen saß, der weiß, wie er gelehrt hat, über der Erscheinungen Flucht das Ewige zu suchen, den Ewigen anzubeten und ihn in Demuth zu verehren. Unter seiner Hammerführung fand der Neubau des Logengebäudes in der Schulstraße statt, das im November 1886 geweiht wurde; 5 Jahre später feierte man das Fest des 150jährigen Bestehens der Loge. Der Jubilar ist seit 1883 bis zur Gegenwart Vorsitzender der 5 unabhängigen Logen Deutschlands; jederzeit ist er nach innen und aussen der Minerva der rechte Repräsentant gewesen. Musik, Kunst und Poesie nennen ihn ihren Jünger. Deutsche Gelehrte haben wohl zu Zeiten geklagt, dass ein deutscher Gelehrter erst muß einbalsamiert sein, ehe er auf Dankbarkeit rechnen kann. Die Zahl der versammelten Brr. zeige aber, zu wieviel Dankbarkeit für den Jubilar man sich verpflichtet fühle.»

**Über die Zulassung von Frauen** zum Frmrbunde ist, nach der «Lat.», auf Anregung der Loge «Lieu des peuples et Bienfaiseurs reunis» in Paris in der Versammlung des Gr.-Orients von Frankreich am 4. Sept. v. J. verhandelt worden. Von den 208 Vertretern der Tochterlogen und den Mitgliedern des Ordensrathes stimmten 93 für die Zulassung und 140 dagegen, während sich 85 der Stimme enthielten.

**Die Freimaurerei regiert in Frankreich.** Unter diesem Titel bringt das «Grazer Volksbl.» v. 5. Dec. die folgende Mittheilung: Der französische Marineminister Br:. Lanessan ist fortgesetzt im Interesse der Logen thätig. Nachdem er voriges Jahr, einem im September ausgesprochenen Wunsche der Loge nachkommend, die Kanonenschüsse am Charfreitag verboten, hat er jetzt neuerdings ein Circular erlassen, welches alle die religiösen Uebungen fördernden Bestimmungen des Schiffsreglements beseitigt, mit dem heuchlerischen Vorwande, die Gewissensfreiheit zu wahren und «allen die Uebung des Cultus ihrer Wahl zu sichern, ohne irgend jemandem die geringste seinem Glauben oder seiner Ansicht entgegengesetzte Uebung aufzulegen.« Thatsächlich handelt es sich hauptsächlich um die Beseitigung einer Art Christenlehre, wie wir sagen würden, welcher beizuwohnen übrigens nach Art. 538 des Reglements ohnehin niemand verpflichtet war. Ihre Motivierung findet diese Maßregel in einem Beschlusse des Gross-Orients, der im heurigen September gefasst wurde und welcher lautete: «Es sei mit allen gesetzlichen Mitteln die Revision der Bestimmungen, welche den Gottesdienst auf der Flotte regeln, anzustreben und es seien alle Artikel zu unterdrücken, welche das Princip der Gewissensfreiheit verletzen.»

**Madrid.** In der spanischen Hauptstadt hat sich ein Comité für die Errichtung eines Nationaldenkmales für Br. Emilio Castelar gebildet, der die frmr. Ideen im politischen Leben bethätigte und niemals sein Freimaurerthum verleugnete oder auch nur zurückstellte. Er hat auch unserer Loge «Humanitas» als ihr Ehrenmitglied angehört. Ehrenvorsitzende des Denkmalausschusses sind die Präsidenten des Ministerrathes, der beiden Häuser der Cortes und der Akademie, ferner Francisco Silvela, General Weyler und andere hervorragende Persönlichkeiten des öffentlichen Lebens. Wirklicher Präsident des Comité's, dem eine grosse Anzahl von Politikern, Schriftstellern und Künstlern angehört, ist General Lopez Dominguez.

# Freie Tribüne

## Frmr. Discretion.

Gel. Br. Redacteur!

In der letzten Nummer des «Zirkel» nehmen Sie einen Fall von Unachtsamkeit eines Br. zum Anlass, um den Brrn. ihre Discretionspflicht hinsichtlich der Namen von Mitgliedern unseres Bundes und solchen, die es werden wollen, in Erinnerung zu bringen. Da muss es denn etwas sonderbar erscheinen, wenn im «Zirkel» selbst das Geheimnis, das uns diesbezüglich zur Pflicht gemacht wird, nicht immer genügend gewahrt erscheint. In Nr. 3 dieses Jahrganges (vom 3. November 1901) findet sich beispielsweise ein Bericht aus einer hiesigen Bauhütte, in welchem mitgetheilt wird, dass in einer Arbeit dieser Loge die Ballotage über drei mit Namen angeführte Such. erfolgte, «von welchen die beiden ersten aufgenommen wurden». — Ich bin nun allerdings der Ansicht, dass jede Loge das Resultat der bei ihr vollzogenen Ballotagen in ihren Tagesordnungen bekanntgeben sollte, in den «Zirkel» aber, der nicht nur von Brrn. gelesen wird,*) gehören meiner Anschauung nach solche Mittheilungen nicht. Denn sie sind nur geeignet, vor der profanen Welt, die über die internen Vorgänge in unseren Logen nicht oder nicht genügend orientiert ist, einen solchen Such. in einem falschen Lichte erscheinen zu lassen.

Ich wollte mit diesen Zeilen nur meiner privaten Meinung Ausdruck leihen und überlasse es im übrigen vollständig Ihrem Ermessen, von denselben Gebrauch zu machen oder nicht.

Mit br. Gr. i. d. u. h. Z. bin ich Ihr tr. verb. Br.

Dr. Emil Roth.

## Die Plichten des Bürgen.

Gel. Br. Redacteur!

Eine jüngst erlebte Ballotage hat mir viel zu denken gegeben, da es mir unbegreiflich ist, wie ein Br. unserer Loge einen Suchenden anmelden und für ihn die Bürgschaft übernehmen kann, von dem er im Voraus wissen musste, dass er dunkel ballotiert werden muss. Oder sollten ihm die für eine Aufnahme ungeeigneten Qualitäten des Suchenden nicht genau bekannt gewesen sein? Dann durfte er erst recht nicht die Bürgschaft übernehmen. Es macht auf mich den Eindruck, als ob die gel Brr. sich über die Pflichten und die Verantwortung eines Bürgen nicht klar genug wären, was an und für sich sehr bedauerlich ist.

Ich glaube daher, dass es sehr am Platze wäre, wenn über diesen Gegenstand — sei es im «Zirkel», sei es in der Loge — eine Discussion eingeleitet würde und würde es mit Freuden begrüßen, wenn Du meiner bescheidenen Anregung Folge leistend, diesbezüglich irgend etwas Dir gut Dünkendes veranlassen wolltest.

Ein Mitglied der «Humanitas».

*) Die Redaction stimmt der Ansicht des v. Br. Einsenders rückhaltlos bei, muss nur zur eigenen Rechtfertigung bemerken, dass 1. der «Zirkel» — die behördlichen Pflichtexemplare ausgenommen — doch nur ein frmr. Publicum hat und dass 2. der Redacteur einzig und allein zu formellen Änderungen der ihm von den bestellten Logenreferenten zukommenden Berichte berechtigt ist. Es liegt ein einhelliger Beschluss des Redactionscomités vor, dass jeder Loge das Recht zusteht, ihre Such. im «Zirkel» bekanntzugeben oder dies zu unterlassen.

Redactionsschluss für Nr. 11: **Montag, den 23. December.**

Herausgeber und verantwortlicher Redacteur: H. Glücksmann. — Eigenthümer: Nichtpolit. Verein „Humanitas" Druck von Aug. Denk, Wien, VII., Seidengasse 33—35.

# DER ZIRKEL

Erscheint in der Arbeitszeit wöchentlich, in den Ferien monatl.

Abonnement sammt Zusendung:
Für Österr.-Ung. 12 K.
„ Deutschland 12 M.
„ Ausland 16 Fr.
Commissions-Debit für den Buchhandel:
J. Eisenstein & Co., Wien, IX/1, Währingerstr. 2/4.

Redactionelle Zuschriften an:
HEINRICH GLÜCKSMANN, Wien, IX/1, Grünethorgasse 12.
Administr. Zuschriften an den Eigenthümer: Nichtpolit. Verein „Humanitas", Wien, I., Dorotheergasse 12, II. — Telephon Nr. 1983.

32. Jahrgang | Wien, 27. December 1901. | No. 11.



Inhalt: Ein neuer Culturkampf. — Freimaurerische Vorträge, von Dr. Siegfried Norbert Rumpler. — Feuilleton: Durch welche Mittel sucht die Freimaurerei ihre idealen Ziele zu erreichen? von Dr. Max Sranszky. — Rundschau: (Inland, Ausland). — Zeitschriftenschau.



Nachdruck nur mit Quellenangabe gestattet.


## Ein neuer Culturkampf.

(Die katholische Universität. — Ein Aufklärungsverein. — Mommsen und der «Fall Spahn»).

Die streitbaren Bischöfe Österreichs erheben laut und kühn den Fehderuf wider die freie Wissenschaft und ihre Lehre, wider Bildung und moderne Cultur. In einem kampffröhlichen Hirtenbrief, darin die Errichtung einer katholischen Universität empfohlen wird, enthüllt die Ecclesia militans die letzten Ziele des Ultramontanismus in Österreich: die Leuchten der Wissenschaft, als die wir mit Recht unsere Universitäten betrachten, sollen gedämpft, die Pflanzstätten der modernen Cultur in clericale Anstalten für den Beamtendrill verwandelt, unsere Jugend aber soll in Internate gesteckt und zu geistlichen Exercitien angehalten werden, alles, um ihre Seelen zu retten, wenn auch dabei der frohe, übersprudelnde Jugendmuth, dieser Jungquell der nationalen Kraft, ertödtet wird. Eine moderne Universität galt uns bisher als das mächtigste Werkzeug der Cultur, bestimmt, der Nation und der Menschheit ihre köstlichsten Güter, die Freiheit des Gedankens und des Gewissens zu beschirmen. Jene Universität aber, wie sie den Bischöfen vorschwebt, ist ganz im Geiste des Syllabus «eine Schule, welche die meisten Jünglinge, wenn sie das Gymnasium vollendet haben, besuchen müssen, falls sie Professoren, Ärzte, Advocaten oder Beamte werden wollen». Die aus dieser «hohen Schule des Clericalismus» hervorgegangenen Männer haben die Pflicht, die Staatsgesetze derart umzumodeln, «dass sie vom christlichen Geiste durchdrungen sind, während gegenwärtig die Gesetze den Einfluss der katholischen Kirche brechen und die Schulen dem Staate allein gehören». — «Die Schule ist das Schlachtfeld», sagte Papst Leo XIII. zu dem amerikanischen Bischof von Louisiana, «der Kampf um dieses Object für die Kirche ein Kampf auf Leben und Tod». Im Sinne dieser Worte ist auch das Manifest des österreichischen Episcopats gehalten. Es fordert für den Papst und die Bischöfe das Ernennungsrecht der Lehrkräfte und das Beaufsichtigungsrecht der Studien aller Facultäten. Nur was dem katholischen Dogma und der Reinheit der Lehre der Kirche entspricht, darf gelehrt werden, nichts, was mit der katholischen Wahrheit nicht im Einklange steht. Ein selbstbewusstes Dictum, das so oft schon durch die voraussetzungslose Wissenschaft ad absurdum geführt wurde. Bedarf es doch bloß des Hinweises, dass bis zum Jahre 1822 die Kopernikanische Lehre und die Kepler'schen Gesetze als der «katolischen Wahrheit» widersprechend, als Irrlehren verpönt waren! «Man wird

sorgfältig wachen,» rufen die Bischöfe salbungsvoll aus, «dass die jungen Leute ihre religiösen Pflichten erfüllen und die kostbare Zeit nicht vergeuden, sondern wirklich aufwenden, um sich die erforderlichen Kenntnisse anzueignen». Die katholische Universität erkennt diesen Worten zufolge ebensowenig den hohen ethischen Wert der Lernfreiheit, wie sie den der Lehrfreiheit zu schätzen weiß. Intolerant gegen alles, was der «Pesthauch der Secten, der Freimaurer und des Protestantismus» berührt hat, will sie auf ihrer Hochschule ein ultramontanes Eulengeschlecht erziehen. Lehrzwang, Bildungsdrill und Litanei sollen der streibaren Kirche alljährlich neue Schaaren päpstlicher Recruten zuführen behufs Besetzung der Staatsämter, damit so die im Syllabus geforderte Zertrümmerung des modernen Culturstaates, die Austreibung der freien Wissenschaft und ihrer Lehre bewerkstelligt werde.

Discite moniti! Lernet, die ihr gewarnt seid! Dem Vorstoß der Bischöfe gegenüber liegt es an allen, die berufen sind, das öffentliche Wohl zu wahren, unsere Jugend rechtzeitig vor diesen drohenden Gefahren zu schützen! Gegen den Ansturm lichtscheuer und ultramontaner Mächte hat sich die freie Universität stets als das beste Palladium der Freiheit und der Aufklärung erwiesen für alle, denn unsere moderne Cultur, diese Summe heller, erleuchteter Gedanken und ihre Anwendung auf Gesellschaft und Staat, ist im Grunde genommen für alle europäischen Nationen eine einheitliche. Der Hirtenbrief der österreichischen Bischöfe über die Zwecke der Universität ist eine Kriegserklärung des Clericalismus, die Ankündigung eines Sturmes gegen das moderne Österreich. Darum muss es heißen: Alle, die ihr freiheitlich und im edelsten Sinne menschlich fühlt, rüstet euch, auf dass ihr der drohenden Gefahr gegenüber gewappnet seid — das Höchste steht auf dem Spiel!

Dieses Rüsten hebt an. Eine Schaar von Gelehrten, Berufspolitikern, Kaufleuten und Industriellen ist kürzlich zur Gründung eines «Aufklärungsvereines» geschritten, dessen Hauptzweck die Bekämpfung des Clericalismus ist, des rückschrittlichen Geistes sowie endlich des Indifferentismus jener matten Seelen, die keinen Sinn und kein Gefühl dafür haben, wenn die Reaction in alle Sphären dringt, und deren Gemüthlichkeit soweit geht, dass sie sich in ihrem Behagen ungestört fühlen, ob nun heute gegen die Forschung, die Schule, gegen die Bildung und die Bildungsstände überhaupt gewühlt wird, oder ob man sich ganz sichtbar und öffentlich bemüht, vom Bau einer Gesetzgebung,

# Durch welche Mittel sucht die Freimaurerei ihre idealen Ziele zu erreichen?*)

Kampf gegen Egoismus und Gehässigkeit, Pflege der Religiosität, der Vaterlandsliebe, der Menschenliebe und des barmherzigen Mitleides haben wir als den Zweck und das ideale Ziel der Freimaurerei angegeben. Es drängt sich nun die Frage auf: «Was hat die Freimaurerei zu thun, und welches sind die Mittel zur Erreichung dieser Ziele?» Die Antwort lautet kurz: «Es ist die Arbeit, die geistige Aufklärung und sittliche Veredelung des Menschengeschlechtes!»

Jeder Mensch, der selbständig und seiner Menschenwürde bewusst ist, muss arbeiten. Die unendlich mannigfachen Bedürfnisse, die sich ihm vom ersten Athemzuge an bis zum letzten Lebenshauche aufdrängen, all' die verschiedenen Pflichten, die in seinem Berufe, in seiner Stellung zur Familie und zum Staate an ihn herantreten, lassen ihn nicht rasten und ruhen, sie fesseln seine Gedanken, beanspruchen seine Kräfte zu geregeltem Wirken und Schaffen. Der Mensch muss arbeiten! Die Arbeit ist der größte Segen! Hat sie ja mit ihrer tausendfältigen Einwirkung den Erdball zum Paradiese der Nützlichkeit und Annehmlichkeit umgestaltet! Erregt aber schon all das, was die regsam geschäftige Hand des Menschen mit seiner Körperkraft hervorgebracht hat, in uns das gerechteste Erstaunen, um wie viel mehr müssen uns die Resultate seiner geistigen Arbeit in Verwunderung setzen. Mit tiefer Ehrfurcht beugen wir das Knie vor den riesenhaften Errungenschaften, die der menschliche Geist im Laufe der Jahrtausende auf dem Gebiete der Erkenntnis und Forschung, sowie in den genialen Schöpfungen der Kunst durch seine

*) Aus dem «Öst. ung. Volksbl.» vom 15. Dez., in welchem Br. Dr. Max Stransky, («Freundschaft») diese das Wesen der Freimaurerei so richtig beleuchtenden Aufsätze schreibt, beziehungsweise durch Beistellung des Materials initiiert. D. R.

die Österreich zu einem freien und modernen Staat gemacht hat, Stein um Stein abzubröckeln. So ist es denn kennzeichnend, dass der Hauptsprecher in dieser Versammlung, Universitäts-Professor Hofrath Toldt, seine Rede mit der Erklärung einleitete, er beschäftige sich nicht mit politischen Fragen. Die Aufklärung ist eben keine Sache der Politik im engerem Sinne. Und da wir, Frmr., genau auf demselben Standpunkte stehen, dürfen und müssen wir dem illustren Redner und Aufklärungskämpen lauschen. An einem Bilde im Kleinen zeigte er, von welchem verhängnisvollen Einfluss für den Staat, für die Gesellschaft und ihre einzelnen Classen, ja für Gegenwart und Zukunft die reactionären Strebungen schon sind, wenn sie scheinbar nur ein einziges Object angreifen, nur ein einziges Desiderium verfolgen. Diese Archimedesse wissen es ganz gut: Gib mir einen Punkt außerhalb der Lehr- und Lehrfreiheit, und ich werde Österreich im Sinne der Zeit, die dem Dreißigjährigen Kriege folgte, entdeutschen, man dürfte sagen: entklären, in's Mittelalter zurückstoßen. Gegen die geplante hohe Schule der Nichtforschung, die in Salzburg errichtet werden soll, wendete sich Professor Toldt mit einer Kraft, wie sie einst in ähnlichen Kämpfen die Humanisten hatten. Er wies nach, was der Gewinn solch eines reactionären Hauptquartiers für das praktische Leben des ganzen Staates bedeute. Nicht nur, dass bald in alle Zweige der Verwaltung und Justiz der auf einer solchen Hochschule gezüchtete Geist einziehen und sich in Person priviligierter Lieblingskinder des Glückes in allen Ämtern sesshaft machen würde — den unmittelbarsten Einfluss würden die Mittelschulen zu verspüren bekommen. Die in Salzburg herangezogenen Mittelschullehrer würden, wie Professor Toldt mit tiefem Misstrauen ausrief, den Unterricht nach den ihnen höherenorts zukommenden Ordres leiten — ein halbes Jahrhundert nachdem man auch in Österreich eingesehen hatte, wohin commandierte Erziehung und Wissenschaft einen Staat bringt. Dieses eine Bild, an dem der ausgezeichnete Lehrer und Anatom die Wahrheit seiner These demonstrierte, beweist denn auch, wie dringend und actuell es ist, dass sich angesichts des Ansturmes gegen die Aufklärung die Aufklärungsfreunde zu thätiger Abwehr vereinigen, und zwar insbesondere auf dem Boden Wiens.

*

Auch in Deutschland drüben ist die Clerisei eifrig am Werke, um die Schule zum strengen Confessionalismus zurückzuführen. Dem Liebeswerben um die Volksschule folgte

---

unermüdliche Arbeit gewonnen hat. Aus der dunklen Klosterzelle des Mittelalters, in der in rauhen Kriegszeiten die Wissenschaft Pflege fand, müssten die übrig gebliebenen Schätze der hellenischen und griechischen Blüthezeit hervorgeholt werden, um unter dem freien Himmel der Unbefangenheit zum Grundsteine eines kühnen und mächtigen Aufbaues der Wissenschaften und Künste zu werden. Und der Erfindung Gutenberg's ist es zu verdanken, dass alle diese geistige Arbeit mit unwiderstehlicher Macht nach wenig Jahrhunderten zum Gemeingute der Menschheit werden konnte. Im Leben der Menschheit erkennen wir dadurch heutzutage eine Regsamkeit, wie sie keine vergangene Epoche der Geschichte aufzuweisen hat; und diese Regsamkeit ist die Frucht einer Geistesarbeit, die sich von den entwürdigenden Fesseln des lichtscheuen Aberglaubens und des Wahnes selbst befreite und nach mächtigem Ringen die ruhmgekrönte Bahn des freien Gedankens betreten hat.

Insoferne nun all' diese Arbeit nicht um des eigenen Vortheiles willen, sondern zur Förderung des allgemeinen Wohles, zum Besten der Gesammtmenschheit gethan wird, oder klarer gesagt: Insoferne diese Arbeit eine humanistische ist, ist sie eine freimaurerische, eine solche, womit der Bund der Freimaurer seine Aufgabe zu lösen sucht, nämlich die Menschheit zum Lichte der Wahrheit zu führen und auf den Weg der werkthätigen Tugend zu leiten. Die freimaurerische Arbeit zielt also nicht bloß auf die Ausbildung der geistigen Fähigkeiten des Menschen, sondern vorzugsweise auf die Veredelung des Herzens, auf die Läuterung des Gefühles von den Schlacken der Leidenschaften und der Selbstsucht. Die Arbeit der Freimaurerei ist also nicht bloß eine theoretische, intellectuell belehrende, sondern eine praktisch anleitende, ethisch begeisternde.

Die Methode der Ausbildung ist eine inductive, empirische, auf Erfahrung und dem Beispiele beruhende. In der Vereinigung, der Loge, lernt der Freimaurer an dem Beispiele

kürzlich ein kecker Handstreich auf die Hochschule. Der katholische Professor Spahn wurde an die Straßburger Universität berufen, um da Geschichte vom katholischen Standpunkte aus vorzutragen. Theodor Mommsen, der geniale Historiker, hat nun über die politische Seite des Falles hinweg, so bedeutsam diese auch ist, die öffentliche Aufmerksamkeit auf dessen principielle Tragweite für die ganze geistige Entwicklung des deutschen Volkes concentriert. Denn in der That, — so führt die «Eth. Cultur» mit Recht aus — es steht hier nicht mehr und nicht weniger in Frage, als die Unabhängigkeit der wissenschaftlichen Forschung, welche ihrerseits die Grundlage der Geistesfreiheit ist. Indem man principiell die Auswahl der akademischen Lehrer und Forscher nach confessionellen Gesichtspunkten zulässt und rechtfertigt, sagt man damit: die Wahrheit soll nicht vollkommen gesucht und ergründet werden, sondern nur in gewissen Grenzen; nicht alle Irrthümer, die als solche erkannt sind, dürfen auch als solche bezeichnet und widerlegt werden, sondern es gibt gewisse Anschauungen und Grundsätze, die niemals als Irrthümer erkannt werden dürfen, vor denen der Wahrheitseifer und Forschungsdrang sich scheu und ehrfürchtig zurückziehen muss. Wenn einem akademischen Lehrer seine Bestallung nicht deshalb zutheil wird, weil er sich wissenschaftlich bewährt hat, sondern weil er ein Anhänger und Vertreter der einen oder der anderen confessionellen Anschauung ist, und man von ihm deren Geltendmachung erwartet, so heißt das nichts anderes, als die Wissenschaft ihrer Souveränität entkleiden und sie wieder zur Botmäßigkeit gegenüber der religiösen Autorität zwingen, von der sie sich in Jahrhunderte langen Kämpfen mühsam frei gemacht hat. Zwischen beiden aber, Autorität und Freiheit der Wissenschaft, besteht ein unversöhnlicher Gegensatz, so dass man geradezu sagen kann: wo das Eine ist, kann das Andere nicht mehr bestehen, wo Autorität gebietet, wird die Freiheit der Forschung und damit die Wissenschaft selbst vernichtet, und wo diese in Freiheit gepflegt wird, ist kein Platz für autoritative Ansprüche. Das zeigt nichts deutlicher, als die Geschichte der Wissenschaft im Mittelalter, vor der Renaissance, also bis zu dem Zeitpunkte hin, wo sie sich allmählich von aller Autoritätsherrschaft befreite. Wohl wurde damals Gelehrsamkeit geübt und gepflegt, aber nicht Wissenschaft, d. h. man übte innerhalb der erlaubten Grenzen Gedächtnis und Scharfsinn, Disputierkunst und Combinationsgabe, aber man gewann keine neuen Einsichten, es sei denn, dass solche neue Einsichten — und dadurch allein wurde ein unendlich langsamer Fortschritt trotz allem ermöglicht — ausgiengen

---

seiner Genossen; das Beispiel ist es, das ihn bildet, nicht etwa feststehende Dogmen oder ein besonderes wissenschaftliches Lehrgebäude. Der Freimaurer muss nie auf die Worte eines Lehrmeisters schwören, sondern er muss nur, durch Beispiele und durch Selbststudium angeregt, in freiem, durch nichts eingeengtem Denken sich selbst eine Richtschnur für sein Handeln angeben.

Der Name «Freimaurerei» deutet schon darauf hin, dass sie statt einer den freien Mann erniedrigenden demüthigen Autorität — den selbständigen Geistesaufschwung liebt und dass sie die Losreißung des menschlichen Denkens, Fühlens und Wollens aus den Banden eines die Selbstbestimmung und das Selbstgefühl hemmenden höheren Willens anstrebt. Die Freimaurerei will die geistige Selbständigkeit ihrer Jünger fördern, sie zu einer freien, in keinem Vorurtheil befangenen Gesinnung heranbilden und zieht daher vorzugsweise dasjenige in den Bereich ihrer Betrachtung, was zur fortschreitenden Selbsterkenntnis führen kann.

Das «Erkenne dich selbst», das am Tempel Apollons zu Delphi in goldener Schrift geprangt, ist heute auch der Wahlspruch der freimaurerischen Stätten. Denn nur mit dem Einblicke in das eigene Innere, mit dem Erkennen seiner Fehler und Vorzüge betritt der Mensch den Weg zur Selbstverbesserung und Selbstveredlung. Die Selbsterkenntnis ist nicht bloß ein Sporn zur Bezähmung wilder Leidenschaften, zur Selbstbeherrschung, sondern für den Menschen auch der mächtige Hebel zur richtigen Abwägung der Leistungsfähigkeit seiner Kraft. Sie ist die Mutter des Hochgefühles der eigenen Würde, durch das der Mensch die sicherste Bürgschaft, das beste Schutzmittel gegen Selbsterniedrigung gewinnt.

Der Freimaurer arbeitet unaufhörlich an sich, für sich, zumeist jedoch für seine Mitmenschen, er verfolgt keine politischen und religiösen Ziele, aber er hat die Pflicht, mit dem größten Interesse die wichtigen Zeitfragen zu verfolgen und jede gerechte, der

von wenigen kühnen Männern, die ihre Verwegenheit oft genug mit dem Tode zu büßen hatten. Diese scholastische Wissenschaft war gleich einem großen, weiten Tummelplatz, der eingefasst war von den himmelhohen Mauern der kirchlichen Dogmen. Auf diesem Tummelplatze selbst durfte man sich frei vergnügen und herumschweifen und durch seine Kunstfertigkeit am hohen Trapez der Dialectik den Beifall der geistigen Mitgefangenen ernten; aber wehe dem, der es gewagt hätte, die hohen Mauern selbst zu übersteigen und ins Freie zu gelangen, um zu sehen, was für ein Stück Welt denn dort sich zeige. Als man einstmals einem Besucher der Sorbonne in Paris die Hörsäle zeigte, in denen mehr als ein Jahrtausend die scholastischen Gelehrten ihre Disputationen abgehalten hatten, fragte er: «Und was hat man ausgemacht?» Die Frage konnte nur durch ein verlegenes Schweigen beantwortet werden.

Freiheit des Denkens und Forschens rechnet Fichte zu den unverlierbaren Menschenrechten, die niemandem genommen werden dürften. Wir sind noch weit davon entfernt, dass dies allgemein zur Anerkennung gekommen ist. Der Druck der socialen Mächte — und zu den stärksten dieser socialen Mächte gehören auch die confessionellen Gemeinschaften, von denen auch der Staat noch oft zur Dienstbarkeit gezwungen wird — ist noch zu groß, um so schnell von den ideellen Mächten des freien Gedankens überwunden zu werden. Um so entschiedener aber sollte dieses unverlierbare Menschenrecht da gepflegt werden, von wo aus es allein sich überallhin ausbreiten kann: auf dem Boden der wissenschaftlichen Forschung. Und Mommsen hat recht: Freiheit der Forschung bedeutet ihre vollkommene Voraussetzungslosigkeit. Wohl geht auch der freie Forscher, wie der ultramontane Freiherr von Hertling ihm entgegnet hat, in jedem Falle mit gewissen Voraussetzungen, subjectiven Annahmen, unbewiesenen Hypothesen an seine Untersuchung heran, aber immer mit dem stillschweigenden Vorbehalt, sie jederzeit als irrig gänzlich zu verwerfen und sich auf einen völlig neuen Boden zu stellen. Freiheit der Forschung bedeutet eben nicht bloß Freiheit des Erkennens, sondern auch Freiheit des Irrens. Die frei herausgearbeiteten Irrthümer sind der Erkenntnis ebenso nützlich und nothwendig, als die gewonnenen Einsichten. Einzig der Zwang ist für die Wahrheit verderbend und vernichtend, denn, wie Fichte sagt, nur in der Freiheit ihres Geburtslandes, der Geisterwelt, kann sie gedeihen.

---

Wahrheit nahestehende Beurtheilung derselben zu fördern. Wo er in den nie ruhenden Parteikämpfen die Menschenwürde verletzt findet, wo immer er dem Fanatismus, der Unduldsamkeit, dem Übermuthe, der Unmenschlichkeit begegnet, hat er die heilige Pflicht alle Mittel aufzubieten, um dem Bedrohten und Bedrängten aufzuhelfen und ihn vor dem Untergange zu erretten.

Die Arbeit der Freimaurerei ist also, als Mittel zur Erreichung der Ziele derselben, dahin gerichtet, in dem einzelnen Menschen den Durst nach Licht und Wahrheit zu erwecken, ihn zum edelmüthigen Menschen heranzubilden: den Nebenmenschen in seinem Unglücke beizustehen, Gut und Blut einzusetzen für die Linderung der Noth, die Tilgung des Elends, für die Errettung des menschlichen Geistes und Gewissens aus dem Sumpfe des Aberglaubens, der Heuchelei und der Lüge.

So eröffnet sich der Freimaurerei eine ganze große Anzahl von Mitteln, um sich zu bethätigen, ja ein förmliches Berufsfeld, auf dem sie ihre Werkthätigkeit entwickeln kann überall da, wo sie die menschlichen Verhältnisse und Beziehungen in Noth und Gefahr erblickt, wo sie aufklärend, aufhelfend, zu hohen Ideendbegeisternd, in den Weltkämpfen versöhnend und friedestiftend, im Unglücke trösten und heilend, mit einem Worte: wohlthätig schaffen und wirken kann. Ihrer Arbeit fällt es zu, der hilfsbedürftigen Menschheit die größten Wohlthaten zu spenden, indem sie all das anregt, leitet und vollendet, was die irdische Wohlfahrt des Menschengeschlechtes begründen kann. Sie empfiehlt das Gute und thut das Edle nur um seiner selbst willen, sie bekämpft das Böse nicht aus Furcht vor Strafe, sondern weil es die Menschenwürde beleidigt. Sie strebt an, die Erde, welcher der Mensch mit seinem ganzen Wesen angehört, zum Paradiese der Glückseligkeit zu machen, und als hehrstes Mittel zur Erreichung dieses herrlichen Zieles beruft sie stets und allüberall, in heiteren wie in ernsten Stunden ihre treuen Jünger zur gemeinsamen Arbeit.

# Freimaurerische Vorträge.

Wie viel Stunden strenger Prüfung bringt uns allen dieser Titel ins Gedächtnis. Denn das ist ja die Art von uns undankbaren Menschen — die süßeste Erinnerung verblasst nur allzu rasch, doch der Stunde Angst und Qual bleibt in der Seele haften. Und leider ist's oft noch mehr als eine Stunde! — Unser guter Br. Goethe hat leicht sagen: «Der Vortrag macht des Redners Glück»; die armen Zuhörer scheint er vergessen zu haben, sie und ihre vielfältigen Qualen. Wer aber vermöchte diese besser zu würdigen, als wir Freimauer? Was der Arbeit Würze sein sollte, ist vielen zur Pein geworden, und wir können und dürfen es uns nicht verhehlen, dass für viele unserer Brüder manche Vortragsabende etwas direct Abschreckendes haben. Heute noch klingt mir ein charakteristisches Wort im Ohr, das ich im Vorjahre hörte. Es war während eines langen, sehr langen, tiefen, sehr tiefen Vortrages in irgend einer Loge, — der Name thut hier wirklich nichts zur Sache, denn die Geschichte hätte in jeder Loge passieren können — da stöhnte rückwärts eine Bruderstimme: «Ja, muss denn das sein?» — Nun, wenn ich so unbescheiden sein darf, auf diese Frage die gebührende Antwort zu geben, so sage ich: Ja, es muss sein! Die Institution der Vorträge ist das beste Mittel, um die Erschlaffung, die geistige Versumpfung der Loge zu verhüten; es ist Pflicht der geistig Regsamen, durch entsprechende Vorträge mit ihrem ganzen Wissen und Können aufklärend, belehrend und sittlich läuternd auf ihre Mitbrüder zu wirken, kurz, frmr. Vorträge sind eine Nothwendigkeit, nur müssen sie eben — man verzeihe das harte Wort — freimaurerisch sein! — Wie müssen nun solche beschaffen sein? Jetzt erwartet man wohl eine regelrechte Definition. Nun, es kommt auch eine Art Definition, obgleich in etwas negativer Form. Und, wie alle guten Definitionen, beginnt auch sie mit «wenn». Wenn ich mir so vorstelle, dass ein Profaner durch Dr. Faustens Zaubermantel während eines Vortrages mitten in eine unserer Arbeiten versetzt würde — welchen Eindruck würde er gewinnen? Manchmal würde er sich in ein medicinisches Collegium versetzt fühlen, ein andermal in einer juristischen Gesellschaft zu sein glauben, ein drittesmal sich als Mitglied irgendeines kaufmännischen oder landwirtschaftlichen Fachvereines fühlen, aber nicht allzu häufig würde er den Eindruck gewinnen, hier ist eine Gesellschaft von Männern, die etwas ganz Besonderes erstreben, eine Vereinigung, die so ganz verschieden ist von all den bekannten Conventikeln und Verbänden, aus deren Worten etwas seltsam Fesselndes, geheimnisvoll Anziehendes ihm entgegenleuchtet — selten nur wird er sich sagen können, freimaurerischen Geistes hätte er einen Hauch verspürt! Diese Wahrheit bleibt in Kraft — ich möchte dies betonen, um mit dem Vorhergehenden nicht missverstanden zu werden — auch bei jenen zahlreichen Vorträgen, in denen das Wort Freimaurer direct oder in irgend welcher Combination ein paar dutzendmale vorkommt, die aber doch mit der Frmrei sehr wenig gemein haben, zumindest nicht frmr. im richtigen Verstande des Wortes sind. In alle Welt posaunen braucht man's nicht, dass ein Vortrag frmr. ist. Die besten Lehrer sind ja diejenigen, welche die Kinder nicht merken lassen, dass sie lehren, sie nicht fühlen lassen, dass man sie erzieht. Und der Unterrichtsstoff, der uns zu Gebote steht, ist ja ein so gewaltiger, die Grenzen unseres Lehrplanes so weit gezogen, dass ein Fehlgriff in der Wahl der Themen wohl zu vermeiden wäre. Greift nur hinein ins volle Menschenleben, muthig und nicht mit zagender Hand! Was die Menschheit bewegt und aufwühlt in ihren Tiefen, das ist auch unsere Sache — nostra res agitur! Der großen Umwälzung der Ideen, die in den letzten Jahrzehnten, vornehmlich auf socialem Gebiete, sich vollzog, dürfen wir nicht mit starrer Negation, vor allem aber nicht mit Unverständnis gegenüber stehen. Wie können wir an der Vervollkommnung der Menschheit arbeiten, wenn wir mit ihr nicht gleichen Schritt halten? Darum ist es vor allem nöthig, Klarheit zu verbreiten über die Grundprobleme, die Elementarbegriffe der modernen Socialwissenschaft. Was frommt es, eine complicierte, sociale Frage in der erschöpfendsten, durchdachtesten Weise zu erörtern, wenn den Zuhörern die Grundlage mangelt, auf der fußend sie allein imstande sind, die Frage geistig zu erfassen? Man muss doch vorerst Grammatik studieren, ehe man einen Klassiker einer fremden Sprache liest! Und das geistige Erfassen, das vollständige Aufsaugen der socialen Ideen der Neuzeit, so dass sie sozusagen Bestandtheile unseres Blutes werden, ist eine unumgängliche Nothwendigkeit für den echten Frmr. Mit den schönen Theorien über unsere Pflichten gegen die Neben-

menschen, über den Schutz der Schwachen etc. ist's nicht gethan. Der moderne Socialismus ist das Feld, wo man die ethisch-philosophischen Theorien in wohlthätigster Weise in Praxis umsetzen kann. Darum müssen wir dieses Feld unablässig und unermüdlich bebauen, bis zum Wohle der ganzen Menschheit die Früchte hoch im Halme stehen! Und hier möchte ich gleich sagen, so hochinteressant, so wissenschaftlich bedeutend oft philosophische Vorträge rein theoretischen Inhaltes sind, so halte ich sie doch für unsere Kreise nicht passend. Wir wollen ja nicht Ethiker der Theorie, sondern Ethiker der Praxis werden, und ein Vortrag, der uns uns die richtigen Wege für die praktische Bethätigung der als richtig erkannten ethischen Grundsätze zeigt, der uns sozusagen die Anwendungsfälle des kategorischen Imperativs auf das praktische Leben lehrt, ist viel mehr wert, als ein Vortrag, der, und sei er wissenschaftlich auch noch so bedeutend, in Allgemeinheiten und philosophischen Lehrsätzen sich verliert! Also praktische Philosophie, wenn auch nicht in der gewöhnlichen Bedeutung des Wortes! Und auch von den anderen Wissenschaften gilt mutatis mutandis das Gleiche. Das ist ja der Krebsschaden vieler unserer Vorträge, dass sie in Inhalt und Form zu theoretisch, für die Allgemeinheit zu wenig bedeutungsvoll, zu wissenschaftlich sind. Die Medicin und die Juristerei, welche Fundgruben bieten sie für unsere Zwecke und Ideen. Allein die Theorie über die Blutkörperchen, die Theorien über die histologische Beschaffenheit der Milz, die Theorien über die juristische Natur des Pfandrechtes oder die juristische Natur des Concurses, das sind Probleme von zweifellos wissenschaftlicher Bedeutung, allein ihre Erörterung hat keinen Platz in einer Logenarbeit. Meiner Ansicht nach genügt aber sogar das sogenannte «allgemein Interessante» für sich allein noch nicht, um einen wissenschaftlichen Vortrag die Eignung für einen Logen-Vortrag zu geben. Wir sind ja kein Bildungsverein, dessen Mitglieder über die wichtigsten Disciplinen oberflächlich aufgeklärt werden müssen, auch keine höhere Töchterschule, in der man von allem etwas lernt, um darüber reden zu können. Das Thema muss, auch vom frmr. Gesichtswinkel aus betrachtet, ein vitales Interesse für uns haben; dann ist es für die Loge geeignet. Das ist das ausschlaggebende Moment.

Der Arzt — ich will hier aus dem Reichthum des Stoffes selbstverständlich nur wenige Beispiele herausgreifen — der uns vom Standpunkt seiner Wissenschaft die Maximen einer richtigen Lebensführung lehrt, der uns lehrt, in welcher Weise wir als Väter, als Lehrer, als Berather auf die Erziehung der Kinder Einfluss nehmen sollen, um aus ihnen ein kräftiges, gesundes Geschlecht heranzubilden, der in dem mächtigen Gebiete der geschlechtlichen Moral, darin dank bornierter Vorurtheile und missverstandener Sittlichkeitstheorien noch immer verderbliches Dunkel herrscht, mit der Leuchte der Wissenschaft Helligkeit verbreitet, der Arzt wird uns stets in der Weise Anregung und Belehrung bieten, wie ich sie vorhin als wünschenswert bezeichnet habe.

Von nicht minderer Bedeutung ist für uns die juristische Wissenschaft. Auf der Basis des Rechts ist ja die ganze menschliche Gesellschaft aufgebaut, wir selbst sollen, wie mir wenigstens vertrauenswürdige Leute versichert haben, in einem sogenannten Rechtsstaate leben, all unser Thun und Lassen, und leider oft auch unser Denken steht unter dem Zwange des Rechtes! Und doch herrscht noch vielfach über die primitivsten Rechtsbegriffe eine auffallende Unklarheit — und dann die so häufig vorkommende Disparität zwischen dem, was wir als Recht empfinden und dem, was uns das Gesetzbuch als Recht bezeichnet, und dann die gesammte Strafrechtspflege in ihrer ganzen ungeheuren Tragweite für die menschliche Gesellschaft, — ich glaube hier könnte man Arbeitsstoffe für Jahre finden, ohne in unfruchtbare rechtsphilosophische Auseinandersetzungen verfallen zu müssen.

Es wäre aber weit gefehlt, wenn nur die sogenannte opinio doctorum für uns Bedeutung hätte. Der Kaufmann, der mit offenen Augen mitten im praktischen Leben steht, in steter Fühlung mit dem Getriebe des Alltags, der kann aus dem klug gesammelten Schatze seiner Erfahrungen uns reich beschenken; er kann uns über die Arbeiterfrage im weitesten Umfange vom praktischen Gesichtspunkte aus belehren, — allerdings wird er auch hier nicht vergessen dürfen, dass er als Frmr. spricht, — er kann uns die Ansichten seines für die ökonomische Entwicklung des Staates so bedeutungsvollen Standes über die verschiedensten practischen Fragen des alltäglichen Lebens darlegen; nur über das rein Technische seines Berufes, über das rein Technische der Kammgarn-Erzeugung, oder, ich

will ja kein Gewerbe hier bevorzugen, der Weinfabrication soll uns nichts erzählen!

Ich wollte hier nur die Vertreter der sozusagen verbreitetsten Berufe hervorheben, aber was ich gesagt, gilt für alle möglichen Berufsarten, und der allgemeine Grundsatz, der aus dem Gesagten abzuleiten wäre, lautet: Mag der Frmr. welchem profanen Berufe, immer angehören, er wird, den Blick unverwandt auf das frmr. Ideal gerichtet, aus seinem eigenen Berufe heraus uns immer etwas zu sagen haben, nur muss er sich von jeder Berufssimpelei, von jeder Einseitigkeit, die nur auf seinen Beruf, nicht aber auf die Allgemeinheit der frmr. Ideen Rücksicht nimmt, ferne halten.

Ich will dieses Gebiet nicht verlassen, ohne ein paar Worte den so beliebten Vorträgen künstlerischen und literarischen Inhaltes zu widmen. Insoweit solche Vorträge von Künstlern oder Schriftstellern gehalten werden, wird auch auf sie naturgemäß der eben aufgestellte Grundsatz Anwendung finden. Allein künstlerische und literarische Themen sind schon lange keine «beruflichen» Themen mehr, ihre Behandlung kein Vorrecht eines bestimmten Berufes. Kunst und Literatur sind nicht nur Gemeingut des Volkes, sondern auch Gemeingut der Vortragenden geworden. Ob dieser Communismus für die betroffenen Gebiete von Vortheil ist, will ich dahingestellt sein lassen, jedenfalls aber werden wir, wenn man mein Postulat, dass ein frmr. Vortrag immer auch vom frmr. Gesichtspunkte ein vitales Interesse für uns haben müsse, als richtig anerkennt, daran festhalten müssen, dass die bloße Schöngeisterei, die gesprochenen Kunst- und Literaturkritiken in der Loge zu vermeiden sind, und dass sie nur insoweit Berechtigung haben, als der Gegenstand, den sie behandeln, ihnen diese Berechtigung verleiht. Also wiederum — ich kann es nicht genug oft wiederholen — Freimaurerloge und nicht Verein für Literaturfreunde, frmr. Arbeit, nicht Literaturkränzchen!

Wenn ich darlegen soll, auf welche Weise ich mir am ehesten eine Sanierung der jetzigen zweifellos bestehenden Übelstände auf dem Gebiete der frmr. Vorträge vorstelle, so muss ich vor allem, gewiss in Übereinstimmung mit den meisten und jedenfalls mit den erfahreneren Brn., betonen, dass mit der Aufstellung von guten Principien uns nicht gedient ist; wir leiden ja an einer Übernährung mit guten Principien. Man muss auch danach handeln. Ja, aber das Handeln liegt an den einzelnen Mitgliedern der Loge, denn es wäre verfehlt anzunehmen, — wie dies vielfach geschieht, dass das Licht lediglich aus dem literarischen Comité kommen soll. Das literarische Comité kann und soll bloß die Grundzüge eines Vortrags-Programmes vorlegen, aber im übrigen ist es ja nur auf die Mitwirkung der Logenmitglieder angewiesen. Wenn also diese billigen, was ihnen das literarische Comité sagt, so müssen jene Brr., die sich durch Abhalten von Vorträgen geistig bethätigen wollen, Vortragsthemen wählen, die in den vorgezeichneten Rahmen hineinpassen und in Inhalt und Form sich im Wesentlichen den als wünschenswert bezeichneten und als billigenswert erkannten Grundsätzen anschließen. Und hier komme ich auf zwei eigentliche Reformvorschläge zu sprechen. In doppelter Richtung soll sich, meiner Meinung nach, der Einfluss des literarischen Comités auf die Vorträge in unseren Arbeiten geltend machen. Die eine ist die Aufstellung von bestimmten Vortragscyclen. Da gibt es selbst wiederum zwei Wege, die man einschlagen kann. Entweder man befolgt das Beispiel jener Logen, die für jedes Arbeitsjahr einen bestimmten Vortragscyclus ansetzen und nur solche Vorträge zulassen, welche in diesen Cyclus hineinpassen; hiedurch wird aber sehr oft eine Monotonie erzeugt, die keinen guten Einfluss auf die geistige Entwicklung der Loge nehmen kann. Deshalb halte ich den zweiten Weg für den richtigeren, das ist die Aufstellung von mehreren Vortragscyclen, aus denen abwechselnd Vorträge gehalten werden sollen. Daran sollte man aber auch unbedingt festhalten und nur dort eine Ausnahme machen, wo ein geistig besonders hochstehender Br. uns mit einer, wenn auch außerhalb unseres Programmes fallenden Darbietung erfreuen will.

Mein zweiter Vorschlag wird, dessen bin ich mir wohl bewusst, vielfach Bedenken hervorrufen, obwohl er eigentlich nur eine nothwendige Ergänzung des ersten Vorschlages bedeutet. Ich kann auch nicht unerwähnt lassen, dass mir jüngst ein Br. der Loge «Freundschaft», dem ich meine Idee auseinandersetzte, versicherte, dass seine Loge bereits vor längerer Zeit betreffs der Auswahl der Vorträge einen Modus gefunden hat, der sich im wesentlichen mit meinem Vorschlage deckt, ohne dass die Loge mit der Durchführung dieser Neuerung irgend welche ungünstige Erfahrungen gemacht hätte.

Dieser Vorschlag nun [illegible]diert, um es ohne Umschweife zu sagen, die Einführung einer Censur. Es soll dem literarischen Comité das Recht, ich bitte das Recht, nicht die Pflicht, eingeräumt werden, die Vorträge, bevor sie aufs Programm gesetzt werden, und wenn's nicht anders geht, eine ausführliche schriftliche Disposition, eventuell, falls der Vortragende keine solche abgefasst hat, eine mündliche Inhaltsangabe zu begehren. Eine Ausnahme müsste nur bei den Brrn. gemacht werden, die ganz frei, ohne jedwede Vorbereitung zu sprechen gewohnt sind; das sind aber nach meinen bisherigen Erfahrungen die entschieden minder Gefährlichen. Ebenso bedarf es keiner weiteren Erörterung, dass, wenn ein Br. von literarischer oder wissenschaftlicher Autorität einen Vortrag anmeldet, der Obmann des literarischen Comité's nicht die Brille hochrücken und den Rothstift spitzen wird, aber im Princip sollte diese Reform durchgeführt werden. Bedenken, dass vielleicht Beleidigungen durch verletzte Eitelkeit vorkommen werden, die sollten doch in einer Freimaurerloge nicht Raum gewinnen, denn fühlt sich ein Br. wirklich verletzt, obwohl ihm in tactvoller Weise seitens des literarischen Comités die Gründe der Ablehnung verständlich gemacht wurden, dann hat er eben den Beweis erbracht, dass er frmr. zu denken nicht imstande ist. Gewiss, es ist ein Radicalmittel, allein es ist das einzige Mittel, durch welches ungeeignete Vorträge und die damit verbundenen argen Misstimmungen der Brr., kurz alle Übelstände, die ich eingangs angedeutet habe, dauernd und gründlich beseitigt werden könnten. Scheut man sich aber dieses Mittel in Anwendung zu bringen, dann wird man es nicht vermeiden können, dass immer wieder höchst überflüssige Vorträge uns unsere kostbare Arbeitszeit rauben, und jedenfalls wird es dann deplaciert sein, für solche misslungene Abende das literarische Comité verantwortlich zu machen. Dr. Siegfr. Norb. Rumpler.

Schluss folgt.

# Rundschau.

## Inland.

Das Jubiläum des Dep.-Gr.-Mstr. Br. Dr. Schermann. Nachdem der Bundesrath den allbeliebten Jubilar über Antrag des Br. Gelléri schon in der am 2. December abgehaltenen Sitzung aufs Wärmste und Liebevollste begrüßt und ihm für sein eifervolles und aneiferndes frmr. Wirken die Anerkennung ausgedrückt hatte, hielt die Bauhütte des Gefeierten, die Loge «Galilei» am 10. d. M. zu seinen Ehren eine glanzvolle Festarb. ab, der unter Führung des Ehrengroßmstr. Br. Marcell Neuschloß und des I. Dep.-Gr.-Mstr. Br. Béla v. Katona zahlreiche Bundesrathsmitglieder beiwohnten. Der Hammerführende Dep.-Mstr. Br. Arthur Halmi übergab dem Jubilar mit warmen Begleitworten das Ehrenzeichen für 25jährigen treuen Logendienst. Hierauf erörterte Br. Dr. Schermann in einer geradezu monumentalen Rede, was ihm die Loge gewesen und was er versucht habe, der Loge und der Frmrei zu sein. Nach diesen, Begeisterung weckenden Worten würdigte noch Br. v. Katona in eloquenter Weise die hohen, frmr. Verdienste des erfreulicherweise noch frischen und kräftigen und unerlahmten Jubilars.

«Humanitas». In der Arb. vom 11. d. M. brachte Br. Dr. Carl J. Kamilaar eine social-philosophische Studie unter dem Titel «Muss man müssen?» zum Vortrage, in der er die Freiheit des Willens als einen Traum und — um das Moltke'sche Wort über den ewigen Frieden hier anzuwenden — als keinen schönen bezeichnete und die Gebundenheit des menschlichen Handelns von tausend inner- und ausserhalb des Individuums liegenden Umständen darlegte. Der besondere Wert des Essay's, dem wir auch im «Zirkel» Raum geben wollen, liegt in dem Nachweise, dass die Willensfreiheit für die Menschheit nichts weniger als ein Glück wäre und dass ein echter Frmr. sein, heißt: seinen Willen den Gesetzen der Ethik unterordnen und alle brutalen Instinkte niederringen. Dem Leser wird die fleißige und tüchtige Arbeit gewiss einen nachhaltigeren Eindruck machen, als dem Hörer, der den theilweisen doctrinären Ausführungen nicht folgen, den theoretischen Unterbau nicht leicht überschauen konnte. Dennoch lohnte den Br. Vortragenden herzlicher

Beifallsdank. — In der Arb. vom 18. d. M. wurden zu Delegierten der Loge bei den, über Vorschlag der Loge «Pionnier» zu schaffenden «Gemeinsamen Conferenzen» die Brr. Dr. Eduard Neumann, Wilhelm Pappenheim, Dr. S. Popper, Dr. S. Theimer und Hermann Weinberg gewählt.

**Eine außerordentliche Arbeit.** Da der Feiertage wegen zwei regelmäßige Arbeitstage der Loge «Humanitas» entfallen, das zu erledigende Material aber ein sehr großes ist, sieht sich die Logenleitung gezwungen, eine außerordentliche Conferenz III. Grades für Samstag, den 4. Januar, 8 Uhr abends anzusetzen.

**Die rituelle Arbeit** der Loge «Humanitas» in Pressburg findet am 1. und 2. Februar 1902 statt.

**Loge «Haladás» in Budapest.** Wir erhalten von einem geschätzten Mitgliede der Loge «Haladás», das seiner Bauhütte regelmäßig über den «Zirkel» refereriert, folgende Zuschrift: Gel. Br.! In der «Zeitschriftenschau» der Nr. 9 des «Zirkel» finde ich unter der Spitzmarke «Orient» auch die Loge «Haladás» erwähnt und zwar als «bis vor Kurzem deutsche Bauhütte». Im Namen unserer Loge bitte ich, gefälligst zur Kenntnis zu nehmen, dass wir noch immer deutsch sind und deutsch arbeiten, obwohl es keinem Br. verwehrt ist, sich auch der ungarischen Sprache zu bedienen. Die von Br. Vámos gegebene Anregung (s. «Zirkel», Heft 9, S. 151) hat einen Beschluss in dieser Richtung nicht zur Folge gehabt . . .» Wir hoffen, demnächst in die Lage zu kommen, unsere Leser über diesen Gegenstand genauer informieren zu können.

**Arad.** In der am 11. d. M. abgehaltenen Stadtraths-Vollversammlung wurde der Obernotär Koloman Institóriss zum Bürgermeister gewählt und am Abend durch einen Fackelzug geehrt. Das neue Arader Stadtoberhaupt ist einer unserer verdienstvollsten älteren Brr., war lange Mitglied der alten «Fraternitas» in Arad und der Neubeleber und erste Stuhlmeister der heutigen Loge «Összetartás».

Die Loge «Sirius» in Fiume begieng Samstag, den 21. d. M. in einer von der Symb. Großloge von Ungarn veranstalteten und geleiteten Festarb. die feierliche Lichteinbringung in den neuen Tempel. Die Loge «Humanitas», die bei dem Feste durch ihren Br. S. Kelsen vertreten war, richtete an die Loge «Sirius» die folgende Tafel: Ehrw. Mstr. v. St.! Gel. Brr.! Wir senden zu dem Feste der Lichteinbringung unsere innigsten br. Segenswünsche. Ein neuer Tempel, eine eigene Heimstätte für den hehren Menschheitsdienst, in den wir Frmr. eingeschworen sind, ist für eine so junge Bauhütte wie die Ihrige eine bedeutsame Errungenschaft. Damit ist die Festung gegründet, von der die Eroberungszüge ins Feindesland, die Angriffe gegen die schwarzen Gegner, gegen Rückschrittlerthum und Beschränktheit zu unternehmen sind und die als ein Symbol unseres edlen Lichtcultus, unsererer erhabenen Culturarbeit zu vertheidigen ist. Ihr Wahlspruch lautet: «Per aspera ad astra!» Sie können also nicht mit anderen Gedanken den Fuß in den neuen Tempel setzen, der vor seiner Weihe steht. Möchten ihn nur immer würdige Kämpen unserer großen Sache betreten und möchte diese Sache selbst, heute noch so missverstanden und befeindet, durch Mithilfe Ihrer gel. Brr. «per aspera ad astra», zu endlichem Triumphe gebracht werden! Mit br. Gr. u. H.-i. d. u. h. Z. der Kanzleisecretär und Redner: Glücksmann, der Mstr. v. St. Warmholz.

**Neue Logen.** In der am 2. December abgehaltenen Bundesrathssitzung der Symb. Großloge von Ungarn erstattete der Dep. Gr.-Mstr. Br. Mártonffy die erfreuliche Mittheilung, dass die Kränzchen in Steinamanger (Szombathely) und Veszprim binnen kürzester Zeit an die Gründung von Logen schreiten werden.

**Gemeinschaftlicher Abend der Prager Kränzchen.** Dienstag, den 17. d. M. fand der zweite gemeinsame Abend der Kränzchen «Harmonie» und «Amicitia» statt. Der Vorsitzende der «Harmonie» leitete die Arb. wieder im Rahmen eines formvollendeten, herrlichen Rituales und hielt einen Vortrag über die Feinde der Frmrei, in welchem er auf höchst geistvolle und sinnige Weise den Clericalismus, den Nationalismus und den Egoismus als die äußeren, den Indifferentismus und die Überhebung einzelner Brr. als die inneren Feinde der Frmrei charakterisierte. 40 Brr. wohnten dem sehr gelungenen und in gehobenster Stimmung verlaufenen Abend bei. An der w. Tafel begrüßte Br. Dr. Julius Duschenes die besuchenden Brr. in einem gediegenen Trinkspruch, der die Arb. in Paralelle stellte mit dem bevorstehenden Weihnachtsfeste, an dem unter den «strahlenden Lichtern» auch den Gästen Gaben — bei uns Gaben des Geistes und der herzlichen

Freundschaft — dargebracht werden. Die Armensammlung, welche die Prager Brr. ihrem Witwen- und Waisenverein «Veritas» widmen, ergab an beiden gemeinsamen Abenden rund 100 Kronen. — Der nächste gemeinsame Abend findet voraussichtlich am 21. Januar statt.

Br. Graf Gideon Ráday †. Am 1. December ist in Budapest, 82 Jahre alt, Br. Graf Gideon Ráday gestorben, der in der neueren Geschichte der ungarischen Nation eine Vordergrundrolle gespielt und sich um die rasche Culturentwicklung seines Landes und Volkes mannigfache Verdienste erworben hat. Als kgl. Commissär in Szegedin hat er wesentlich dazu beigetragen, dem Räuberunwesen zu steuern; sein Verdienst war auch die Gefangennahme Rósza Sándórs. Br. Graf Ráday war Stuhlmeister der Szegediner Loge «Arpád» und verbrachte damals seine ganze dienstfreie Zeit im Kreise der Brr.

**Vorträge am Conservatorium.** Br. Dr. Carl Schwarz beschloss am 18. d. M. seine Vorlesungen über Bau, Function und Hygiene der menschlichen Stimm- und Sprachorgane unter großem Andrange einer sehr distinguierten Hörerschaft. Man bemerkte unter derselben nebst mehreren Gesangsprofessoren mit ihren Zöglingen, auch Director Ritter v. Perger, dann die Concertsängerin Frl. Cortesi, FML. Kirchhammer, Graf Attems, Kammersänger Naval etc. Alle folgten mit gespannter Aufmerksamkeit den Erläuterungen der physiologischen Vorgänge bei Bildung der Register des Stimmansatzes, Timbres etc. und über die hygienischen Maßregeln zur Conservierung derselben, besonders für Sänger und Schauspieler. Großes Interesse erregten die Demonstrationen an Abbildungen und plastischen Präparaten. Reicher Beifall lohnte den Vortragenden für seine anziehenden, mit heiteren Aperçus gewürzten Erklärungen.

Br. Carl Jakubetz, der langjährige, treue und eifrige Castellan der Loge «Humanitas», ist im Laufe des eben abschließenden Jahres aus dieser Stellung geschieden, in der er der Logen- und Kanzleileitung wichtige Dienste geleistet hat. Alle Brr., die mit Br. Jakubetz in Berührung kamen, werden seine genaue Sachkenntnis, seine innige Vertrautheit mit den Verhältnissen und sein liebenswürdiges, gefälliges Wesen schwer vermissen. Er kann des herzlichsten Gedenkens sicher sein. Im Verbande der Loge ist Br. Jakubetz übrigens verblieben und wird wohl auch der Kanzleileitung, die an ihn ein herzliches Dankschreiben gerichtet hat, seine zeitweilige Unterstützung nicht versagen.

**Weihnachten in Kahlenbergerdorf.** In der ersten December-Nummer des «Zirkel» ist in der «Freien Tribüne» ein Artikel erschienen, der in scharfen Worten sich gegen jene Art von Weihnachtsbescheerungen wendet, die nichts anderes sind, als eine officielle Schaustellung menschlicher Eitelkeiten. Es wird geprotzt mit den Wohlthaten, die man den Armen erweist, es wird geprotzt mit dem Mitleid, das man ihnen entgegenbringt, und es wird geprotzt — nicht zumindest — mit den rauschenden Seidenkleidern und den Diamanten und Perlen, funkelnd im schimmernden Lichterglanz! Nun, vergangenen Sonntag hat auch eine «Weihnachtsbescheerung» im Kahlenbergerdorfer Kinderasyl der «Humanitas» stattgefunden! Ich habe, sozusagen mit dem citierten Artikel in der Hand, alle Vorgänge, alle Details der Feier mit gespanntester Aufmerksamkeit beobachtet, und ich muss sagen, es kann keinen flammenderen Protest geben gegen jedes Wort dieses Artikels oder richtiger gesagt: gegen die Art von Weihnachtsbescheerungen, die er mit vollem Rechte geißelt, als dieses schöne Weihnachtsfest. Da gab es keine Gönnermienen und keine beschämten Mienen der Beschenkten, da gab es keine festlich gekleidete Schaar von Wohlthätern, «die sich mit breitem Behagen Schmeicheleien ins Gesicht schleudern lassen» und kein zerknirschendes Bewusstsein des beschenkten Elends! Man hatte das beglückende Frohgefühl, dass dieses Weihnachtsfest nicht nur nicht geeignet war, «in den Seelen der Kinder das erste Gefühl der Beschämung wachzurufen», sondern, dass es vielmehr geeignet war, in die Kinderseelen den ersten Keim der erhabenen allumfassenden Menschenliebe zu senken, die jener Größte gelehrt, zu dessen Ehren wir die Weihnacht feiern! Nachdem wir im Vorstehenden den wahrhaft erhebenden Gesammteindruck des Festes wiederzugeben versuchten, erübrigt uns nur noch, über die Einzelheiten desselben kurz zu berichten. Trotz der abschreckenden Witterung war eine stattliche Zahl von Brrn. und Schw. erschienen, und auch viele Profane, Damen und Herren, die meisten seit langem warme Förderer unserer Asyle, hatten sich eingefunden. Sie waren bald alle vertraut in den freundlichen Räumen des Asyls, vertraut auch (nicht «herablassend) mit den kleinen Zöglingen. Auch der feinste Psychologe hätte in diesen Kinder-

gesichtern nur Freude über den zahlreichen freundlichen Besuch und [illegible]pannungsvolle Erwartung lesen können, und um diese süße Qual der Erwartung zu kürzen, arrangierten ein paar junge Damen fröhliche Kinderspiele und tollten mit der jubelnden Kinderschaar umher. — Gegen halb fünf Uhr begann die eigentliche Feier mit dem Vortrag des Chores: «Die Himmel rühmen des Ewigen Ehre» von Beethoven und des Spinnliedes von Haydn. Es war geradezu erstaunlich, mit welch ausgezeichneter Präcision die Kinderstimmchen diese schweren Musikstücke bewältigten. Dann trug ein Mädchen ein stimmungsvolles Märchen vor, das Lehrer Richard Clement diesem Zweck gewidmet hatte, und ein Knabe sprach ein Gedicht desselben Verfassers. Hierauf richtete Br. Krauß einige herzenswarme Worte an die Kinder und an die Gäste. Nachdem er geendet, stimmten die Kinder ein Weihnachtslied an, und unter dessen schönen Klängen öffneten sich die Thüren eines anstoßenden Zimmers und — «die grellen Strahlen des im Lichterschmuck erglänzenden Weihnachtsbaumes» fanden leuchtende Reflexe in den freudeglänzenden Augen der Kinder! Es war ein schlichtes, herzerfreuendes Fest werkthätiger Menschenliebe — ein Freudentag der «Humanitas»! Alles was an den öffentlichen Schaustellungen der Wohlthätigkeit so arg zu tadeln ist, fehlte leider auch — der «schimmernde Lichterglanz». Die schöne, feierliche Scenerie war von trüb brennenden Petroleumlampen spärlich beleuchtet. Das soll gewiss kein Wort des Tadels, sondern nur ein Wort des Bedauerns und der — Hoffnung sein, dass es die financiellen Verhältnisse bald gestatten mögen, dass in unserem Asyle helles Licht verbreitet werde, nicht nur wie bisher in übertragener, sondern auch in des Wortes voller Bedeutung! Dr. Rumpler.

**Weihnacht in Saubersdorf.** Am 26. d. M. feierte das Kinderasyl «Humanitas» in Saubersdorf in herkömmlicher Weise das Fest der Weihnachtsbescheerung. Es war ein erhebendes Fest, an dem nicht nur viele Bewohner Saubersdorfs mit den Ortshonoratioren, sondern auch auswärtige Gäste theilnahmen, darunter der hochw. Pfarrer von St. Egyden, der Asylarzt Dr. Grill mit Frau und Kindern, Herr Hopfner, Bürgermeister von Gerasdorf u. a. Schon seit Wochen freuten sich unsere Pfleglinge, von denen das älteste das fünfte Lebensjahr kaum hinter sich hat, auf diesen Tag und unsere Asyl-Leiterin, Frl Stratil gab sich alle Mühe, die Feier zu einer recht weihevollen zu gestalten. Nachdem die Gäste sich in einem der vorderen Gemächer versammelt hatten, wurden sie von den Kindern mit einem Willkommssang begrüßt, worauf drei der älteren Kinder das reizende Märchen von der Frau Holle in prächtiger, recht erheiternder Weise zur Aufführung brachten. Während nun im großen Saale die Lichter des Weihnachtsbaumes angezündet wurden, hielt Br. Krauß an die Versammelten eine Ansprache; er dankte für ihr Erscheinen und gab dem Wunsche Ausdruck, dass das bisherige gute Einvernehmen und das Interesse für das Asyl noch weiter erhalten bleiben möge — Da — mit dem gegebenen Glockenzeichen, öffneten sich die beiden Flügelthüren, und die Kinder marschierten paarweise unter Absingung der Weihnachtshymne in den Saal, längs dessen Wänden sich die Gäste gruppierten. Es war wahrhaft rührend, die freudestrahlenden Gesichter unserer lieben Kleinen beim Anblick des reich geschmückten und prachtvoll erleuchteten Baumes zu beobachten und den Jubel über die Spielsachen und sonstigen Gaben, mit denen sie betheilt wurden, zu hören. Einem in dieser Gegend herrschenden Brauche zufolge, wurden nebst dem Hausgesinde, welche Dank der uns heuer reichlich zugeflossenen Naturalspenden ausgiebig bedacht wurden, auch die anwesenden Gäste mit Bäckereien und Obst beschenkt. Von den Mitgliedern der «Humanitas» waren außer Br. Krauß und Frau, die sich bereits seit mehreren Tagen in Saubersdorf befanden, nur noch die Brr. Adolf Hammerschlag und Grundmann anwesend. N. Gr.

**Gesellige Abende der «Humanitas».** Dem wachsenden Interesse folgend, wurde für die Zusammenkunft am 22. d. M. der große Saal des «Hôtel de France» gewählt. Der Besuch war ein zahlreicher, die Stimmung sehr animiert und gehoben durch die Darbietungen aus dem Kreise der Versammelten. Schw. Rosa Kelsen sang in ausdrucksvoller Weise mit sympathischer Stimme, von Br. Dr. Oscar Trebitsch begleitet, einige Lieder von Schumann und ein niederländisches Volkslied. Dann las Br. Dr. Siegfried Rumpler vorerst drei Skizzen aus den «Phantasieen eines Realisten», denen er zwei Geschichten von Multatuli und einen feuilletonistischen Aufsatz aus dem eben erschienenen Sammelwerke «Woher und Wohin?» von Robert Franceschini (herausgegeben von Br. Adolf Gelber) folgen ließ, und las die socialen und culturellen Satyren mit ebenso

fein pointiertem Ausdruck, als er der Gemüthstiefe des Franceschini'schen Feuilletons gerecht wurde. — Der nächste gesellige Abend findet am 5. Jänner 1902 statt.

**Der letzte «Humanitas»-Comitéabend.** Dienstag, den 17. d. M. fand im Festsaale des Hotel «Continental» unter lebhaftem Andrange eines Elitepublicums der zweite diesjährige Comitéabend statt. Das künstlerische Programm war besonders reich und bot erlesene Genüsse. Ein Beethoven'sches Duo für Clavier und Violine (aus der V. Sonate) von Prof. Hans Hofmann und unserem Carlo entzückend vorgetragen, weckte die wohligste Stimmung, die das Meisterspiel des trefflichen Lehrers an unserem Conservatorium in mehreren Solopiecen noch erhöhte. Das junge Mitglied des Deutschen Volkstheaters, Arnold Kirsch, bot ernste und heitere Declamationen, deren manche stofflich ebenso wie in ihrer Interpretation sehr ansprachen. Die bekannte Violinvirtuosin Frl. Gertrude Popper befeuerte mit ihrem flammenden Künstlergeiste auch die Seelen der Hörer; mit einigen Liedern sang sich Frau Claudy Bondy, von ihrer Meisterin Frau Prof. Ida Lederer begleitet, in die Herzen hinein und das Mitglied der «Wallburger», Herr Carl Schmidhuber, gab mit lustigen Dialectscherzen dem künstlerischen Theile des Abends einen heiteren Abschluss. Darauf stürzte sich die Jugend in den Tanz, und erst der dämmernde Morgen löste die Gesellschaft auf. Der Erfolg dieses Abends ist ein günstiges Omen für das Gelingen des am 30. Januar stattfindenden Kränzchens.

**Ball oder Kränzchen.** Wir erhalten folgende Zuschrift: Gel. Br. Redacteur! Das Executiv-Comité des «Humanitas-Kränzchens» findet sich bestimmt, auf «eingelaufene Anfragen» die Frage zu erörtern, ob «Kränzchen oder Eliteball» als Bezeichnung zweckentsprechender genannt sein soll, und kommt zu der Conclusion, dass mit der Bezeichnung eines «Kränzchens» die Bescheidenheit zum Ausdrucke kommt — und dass es besser sei, weniger zu versprechen und umsomehr zu bieten. Ich erinnere mich, dass ich diese Grundsätze bei den Festen der «Humanitas» immer zur Geltung brachte; es fällt mir aber auf, dass das Executiv-Comité diese Frage mit dieser Begründung zu einer Zeit öffentlich behandelt, wo der vormalige Obmann der festlichen Veranstaltungen der «Humanitas» nach einer fünfjährigen Pause, die er ohne Concurrenz derselben frei überließ, endlich hervortritt, um für die «Heimat» einen Eliteball zu inscenieren. Glaubt das Executiv-Comité der «Humanitas» wirklich, dass der ehemalige Obmann ihrer Feste urplötzlich mehr versprechen würde, als er bieten will? Der Tenor der Notiz macht den Eindruck, Stimmung pro und contra zu machen, und das ist sehr bedauerlich; es ist wohl statthaft, für ein anderes humanitäres Werk öffentlich zu wirken, ohne dass die «Humanitas» darüber ihr Missfallen ausdrücken müsse. Mit br. Gr. für das Executiv-Comité des Eliteballes der «Heimat» der Obmann: Ružička.

*

Der Redacteur sieht sich veranlasst, in seiner Eigenschaft als Mitglied des Executiv-Comités des «Humanitas»-Kränzchens und auf Grund seiner genauen Vertrautheit mit dessen Ansichten und Absichten dem Obmanne des Executiv-Comités des Eliteballes der «Heimat», Br. Ružička zu erwidern, dass er eine solche Deutung oder richtiger Missdeutung der über zur Einsichtnahme bereit liegende «eingelaufene Anfragen» ertheilten Aufklärung «sehr bedauerlich» findet. Der Beschluss, unsere Veranstaltung «Kränzchen» und nicht «Eliteball» zu nennen, war gefasst, lange ehe das Executiv-Comité der «Heimat» sich für einen Ball entschlossen hatte, und es ist nur ein Zufall, dass sich das Project dieses Executiv-Comités gerade zu einer Zeit veränderte, da die an uns ergangenen Anfragen einen Bescheid forderten. Dieser wollte nur unser Vorgehen begründen und auf keine wie immer genannte Carnevalsunternehmung hindeuten. Wir sind somit niemanden nahegetreten, der «Humanitas», deren Mitgliedschaft ja im Comité des «Heimat»-Balles zahlreich vertreten ist, steht es ferne, «über irgend ein Wirken für ein humanitäres Werk ihr Missfallen auszudrücken», und ist daher zu Vorwürfen keinerlei Berechtigung vorhanden.

## Ausland.

**Berlin.** Am 6. December konnten die Brr. der Loge «Zu den drei Seraphim» ihrem gel. Ehrenmeister. Br. van den Wyngaert, den Glückwunsch zu seinem fünfzigjährigen Maurerjubiläum darbringen. Der Mstr. v. St. Ehr. Br. Tuckermann nahm bei Gelegenheit der Aufnahmeloge Veranlassung, mit tief ergreifenden Worten

dem Jubilar den goldenen Schurz zu überreichen und ihm den Dank der Loge für seine bis zum jetzigen Alter so selten frische Arbeitsfreudigkeit auszusprechen, für die große Liebe und Treue, mit der er der k. K., der Loge und damit allen Brrn. gedient und durch welche er sich die aufrichtigste Gegenliebe dieser erworben habe; er sei nun der dritte der lebenden Fünfzigjährigen unter den Brrn. der Loge «Zu den drei Seraphim». Die Loge «Minerva-Rhenana» in Cöln, die den Jubilar aufgenommen, sandte das Ehrenmitgliedsdiplom und die herzlichsten Grüße. Ebenso waren von zahlreichen Logen Grüße eingegangen. Seitens des Bundes-Directoriums und der Großloge, von dem die Brr. von Roese, von Bredow und Bernhardi zur Feier erschienen waren, brachte Br. von Roese dem um die Mrei verdienten Jubilar die besten Glückwünsche. An der Tafel überreichte der Mstr. v. St. Br. Tuckermann dem Jubilar einen gefüllten silbernen Becher im Namen der Loge mit dem Wunsche, dass, wenn er daraus trinke, ihm mit der duftigen Blume des Weines liebliche Gebilde der Vergangenheit aus dem Grunde des Bechers emporsteigen und schöne Erinnerungen vor die Seele führen möchten. Br. van den Wyngaert dankte tief ergriffen, indem er einwandte, dass alle die Dankesbezeugungen nur insofern auf ihn Anwendung finden könnten, als er den guten Willen und die Lust zur Arbeit der k. K. stets voll und ganz entgegengebracht habe und dass ihm nur noch der Wunsch bleibe, auch ferner der k. K. und damit der Loge in frischer freudiger Arbeit zur Seite stehen zu können.

Frankfurt a. M. Sonntag, den 8. December 1901 feierte die eklektische Loge «Sokrates zur Standhaftigkeit» in den prächtigen Räumen der Loge «Zur Einigkeit», die noch durch Pflanzenschmuck verschönt waren, das Fest ihres 100jährigen Bestehens. Der große Tempel der Einigkeitsloge ebenso wie der Vorraum waren dicht besetzt. Den Orient zierten, wie «Die Bauh.» berichtet, die Ehrw. Gr.-Mstr. Brr. Auerbach, Brand, von Reinhardt, Wagner und Wiebe, sowie die Zug. Gr.-Mstr. Brr. Berninger und Gotthold, außerdem sämmtliche Stuhlmeister der Frankfurter Logen sowie vieler eklektischen Logen und anderer Systeme. Die Festarbeit lag in den bewährten Händen des Stuhlmeisters der Loge «Sokrates» Br. C. J. Haas, der in kurzen Zügen die Geschichte der Loge vortrug und die Stiftung eines Fonds zur Unterstützung der Söhne von Brrn. bei ihrem Studium auf Universitäten oder höheren technischen Bildungsanstalten, wozu bereits über Mk. 11.000 gesammelt seien, verkündete. Br. Hahn verlas hierauf Vorwort und Schlusswort der Festschrift, die später zur Vertheilung kam. Der Redner der Loge, Br. Renaud hielt sodann eine Zeichnung über die Freimaurerei und insbesondere über Freiheit in derselben. Die feiernde Loge verkündete nunmehr folgende Ehrenmitgliedschaften: Die für Gr.-Mstr. Br. Wagner-Berlin, Br. Wiebe-Hamburg, Brr. von Reinhardt, Brand, Fritz Auerbach, Carl Berninger, Prof. Gotthold, Carl Kohn, Mor. Loewenhaar und F. Metzener. Br. Brand dankte im Namen der Ausgezeichneten. Br. Reges beglückwünschte die Loge «Sokrates» namens der Gr. Mutterloge des Eklektischen Bundes. Br. Wiebe meinte, dass heute, wo fünf Großmeister anwesend seien, die sicherste Hoffnung auf baldige Wiederkehr des Friedens in der deutschen Maurerei gegeben sei. Es folgten hierauf die Glückwünsche verschiedener Logen und Brr. Br. Kohn überreichte im Namen der hiesigen eklektischen Logen eine Gedenktafel in künstlerischer Ausführung von Br. Renck, geschmückt mit den sämmtlichen Heimstätten der feiernden Loge. Br. Haas wurde hierauf zum Ehrenmitgliede zahlreicher Logen und Kränzchen ernannt. Es war ein in allen seinen Theilen gelungenes, erhebendes Fest, das den Theilnehmern unvergessen bleiben wird.

Volkskochschulen. Der italienische Großmeister eifert die Logen an, Kochschulen für das Volk zu begründen, beziehungsweise deren Gründung zu veranlassen und zu unterstützen.

Manitoba. Die Logen Bow Rinan Nr. 28 und Perfection Nr. 60 in Calgary und Cascada Nr. 42 in Anthracide im District Alberta haben jüngst auf dem Gipfel des Tunnel Mountaine, 6000 Fuß über dem Meeresspiegel eine gemeinschaftliche Aufnahme-Arbeit unter freiem Himmel abgehalten. (Baust.)

# Zeitschriftenschau.

**Alpina.** «*Freimaurerei und Religion*» in ihren Ähnlichkeiten und ihren Unterschieden erläutert ein kleiner Artikel im französischen Theile der Nr. 23 (v. 15. Dec.), in deren deutschem Theile der Br. Redacteur unter dem Titel «Maurische Schaustellung» die vielfach üblichen öffentlichen Weihnachtsbescheerungen (s. «Zirkel», Nr. 7, S. 119 und 120) rügt.

**Am Reißbrette.** Die December-Nr., die den 28. Jahrg. abschließt, enthält eine gediegene Mstr.-Belehrung des Br. Eras, Mstr. v. St. der Loge Herkules an der Elbe in Riesa: «Woran arbeiten die Meister?» und einen nicht minder instructiven Vortrag zur Gesellenloge von Br. Niklas-Guben «Der flammende Stern».

**Die Bauhütte.** In Nr. 50 begegnen wir einer lichtvollen Lehrzeichnung des Redners der Loge «Zum Tempel der Freundschaft» im Or. Burgen, Br. Burgmann, betitelt: «Die Loge ist eröffnet. Jeder sei seiner Pflicht eingedenk und gesegnet sei uns diese Stunde». — Ein klares, unparteiisches, versöhnliches und in eine, durchaus annehmbare Resolution ausklingendes «Promemoria zur gegenwärtigen Situation der deutschen Freimaurerei» von Br. Aug. Hoffmann, Ehren-Mstr. der Loge: «Braunfels zur Beharrlichkeit» in Hanau a. M. steht an der Spitze der Nr. 51.

**Bausteine.** Das Decemberheft schließt mit seinem reichen und gediegenen Inhalte einen gehaltvollen Jahrgang, den zehnten, ab: Br. Robert Baume, Mstr. v. St. der Loge «Hammonia zur Treue», erläutert in einer ebenso zu Herzen, wie zum Geiste sprechenden Aufnahmerede «Die Symbolik des Bausteins», während sich Br. Paul Rosenberg, Mstr. v. St. der Loge «Victoria», an den Großlogenzwist und Freimaurerkrieg in Deutschland anknüpfend, über «Weltanschauung oder Parteibegriff» klärend und erklärend auslässt.

**Berliner Herold.** Einen interessanten Bericht über die «Einweihung einer neuen deutschen Loge «Libertas» in Rosario (Argentinien) von Br. E. Cords in Buenos Ayres finden wir in Nr. 44, während die folgende durch das tiefempfundene Gedicht von Br. Emil Rittershaus «Eine Weihnachtsbitte« dem Feste der Liebe ihren Zoll darbringt.

**Bundesblatt.** Das den 15. Jahrgang beschließende Heft 22 (von 15. December) enthält einen poetisch farbigen, gedankenvollen Vortrag «Weihnachtsfeier» von Br. R. Gaudi-Berlin, in dem kein Wort, kein Satz steht, den nicht jeder echte und rechte Frmr. ohne jede Einschränkung unterschreiben könnte, ein Beweis, dass sich bei etwas gutem Willen die Grundlage für die Einigung der auseinandergehenden Anschauungen unschwer finden ließe. — Interessant sind die Mittheilungen über den Großorient von Riv. Grande do Sol u. der, der Z.-C. entnommene kleine Aufsatz «Das Dreieck und das Auge».

**Dresdener Logenblatt.** Die November-Nummer berichtet ausführlich über die Feier des 125jährigen Bestehens der Loge «Zum goldenen Apfel»; der Mstr. v. St., Br. Dr. Joh. Blochwitz gab in seinem Festlogenvortrag eine treffliche Skizze der Geschichte seiner Bauhütte. Eine Reihe von Festgedichten, von derselben Gelegenheit angeregt, finden sich in dergleichen Nr. — In die Berichte der Loge «Zu den ehernen Säulen» sind prächtige Baustücke eingestreut; Br. Denecke behandelt vom Standpunkte des toleranten, des auf den »alten Pflichten» basierenden Frmr. den deutschen Logenzwist, und Br. Heinze spricht sich über das Erlöschen der Arbeitslust in den Logen aus und über den regen Logenverkehr als Mittel zu Selbsterkenntnis. — In dem Arbeitsberichte der Loge «Zu den drei Schwertern und Asträa zur grünnenden Raute» liest man mit Nutzen den Aufnahmelogenvortrag des Br. Anders «Woran erkenne ich den Frmr. im profanen Leben?»

**Freimaurer-Zeitung.** Der Leiter des Blattes, Br. Carl Pilz bezeichnet im Hauptartikel der Nr. 50 die «wahre christliche Liebe, die wieder Liebe ernten lässt» als «eine Hauptquelle des wahren Glückes». — Br. Dénervaud beschäftigt sich in einem Aufsatze «Holland und der Krieg» mit der Stellungnahme der niederländischen Mrei zum Boerenkriege. — In Nr. 51 werden «Das Weihnachtsfest und der Freimaurerbund« in

ihren inneren Beziehungen behandelt, und dasselbe Thema klingt in angenehmer Variation wieder in der «Rede zur Weihnachtsbescheerung» von Br. H. Arnold, Loge «Phönix», Leipzig.

**Der Führer.** Der in der German Pilgram-Lodge Nr. 179 von Br. Charles Dlouhy gehaltene, den Manen des Altmstr. dieser Loge, Br. Albert Jänicke gewidmete Vortrag «Das Maurerthum in der Gegenwart, Vergangenheit und Zukunft» zieht sich durch die Nr. 37, 38 und 39 und erweist sich als eine gründliche Beleuchtung des Themas, dessen ethische Seite insbesondere mit Nachdruck und Wärme behandelt erscheint.

**Kelet.** Ein vortrefflicher und gründlicher Bericht über das Joannovics- und Kazinczy-Fest der Symb. Großloge von Ungarn gibt auch dem «amtlichen Theile» des Decemberheftes, das den XIII. Jahrgang beschließt, Farbe und Glanz. Im nichtamtlichen Theile findet sich ein hinreißender Aufruf: «Kämpfen wir gegen die Reaction!», den Br. Corn. Hüvös in der Loge «Galilei» zum Vortrage brachte. Die große sociale Heilungs- und Rettungsaufgabe der Frmrei wird auch in dem Festgedichte: «Hier innen und dort draußen» von Wilhelm Szilágyi (für eine Festarbeit der Loge «Könyves Kálmán») und in dem, in der Loge «Democratia» gehaltenen Vortrage des Br. Dr. Johann Horváth «Ist die historische Mission der Frmrei als beendet zu betrachten?» mit wohlthuender, überzeugender und befeuernder Energie betont.

**Latomia.** Die Schlussnummer des 24. Jahrganges (v. 21. Dec.) bietet im knappen Rahmen einer «Ansprache an einen Suchenden» von Br. H. Arnold-Leipzig eine musterhafte Einführung in die k. K., in ihre Aufgaben, ihr Wesen, ihre ethischen Werte. Ein anregender Artikel thut mit Schärfe und Geist das «After-Freimaurerthum» ab, das insbesondere im Reiche draußen Winkellogen wie die Pilze nach Regenwetter aus der Erde schießen lässt. Br. Wanner d. Ä. spricht ein ernstes, Beachtung heischendes Wort «Zur Lage».

**Mecklenburgisches Logenblatt.** In Nr. 8 handelt Br. P. Burg-Berlin in einem Vortrage über «Die Kunst des Betens». Eine, im Namen der Besuchenden von Br. Grundig-Erfurt an die Loge «Zur Krone der Elisabeth» in Eisenach an ihrem dritten Stiftungsfeste gerichtete Ansprache und ein schwungvoller poetischer Gruß an die neue Braunschweiger Loge «Zum neuen Tempel» vom Redacteur Br. O. Henckel befinden sich in der gleichen Nummer, die auch in der Rubrik «Literatur» in einer polemischen Notiz des Br. Redacteur gegen unsere Auffassung und Behandlung des deutschen Zwistes unserem «Zirkel» warme Anerkennung spendet. Was die betonten «offen zu Tage liegenden Gründe, durch welche der Zwiespalt entstanden ist» anlangt, so kennen wir sie und und würdigen sie auch: aber wir können nicht umhin zu erklären, dass es durchwegs äußerliche Dinge sind, auf denen sie fußen. und dass Formverletzungen, Taktfehler, Höflichkeitsverstöße, wie man sie der Hamburger Großloge vorwirft, um des großen sittlichen Wertes einer einigen Freimaurerei willen hätten verziehen werden müssen. Was Hamburg wollte und that, das war und ist freimaurerisch, das war ein Liebes- ein Friedensact. Es hat vielleicht nicht den ganz richtigen Weg eingeschlagen, es hat seine That nicht ordnungsmäßig vorbereitet, sich nicht gebotenerweise des Einverständnisses der altpreußischen Großlogen versichert und die angestrebte Lösung nicht ganz in deren Sinne und Geiste durchgeführt, aber darf das genügen, um der Welt das Schauspiel eines Freimaurerkrieges zu bieten, einer Erscheinung, die geeignet ist, die ganze Freimaurerei ad absurdum zu führen?! Wie kann eine Institution einigend wirken, die nicht in sich selber die Gewähr der unzerreißbaren Einigkeit trägt?? Also wir verstehen die Gründe der altpreußischen Großlogen, aber wir beklagen sie.

**Schlesisches Logenblatt.** Nr. 22 enthält eine, das Thema «Glaube, Hoffnung und Liebe» in schwungvoller Weise behandelnde Ansprache bei der Trauerfeier der Großen Prov.-Loge Royal York, gehaltene vom Prov. Gr.-Mstr. Br. Isenbiel und einen sehr feinen Artikel über «Die Weihnachtsidee». Unter dem Titel «Literarisches» wird der abgelaufene Jahrgang des «Zirkel» in geradezu enthusiastischer Weise gewürdigt. Wir danken dem gel. Br. Redacteur für diese wohlthuende Anerkennung unserer Bestrebungen.

Redactionsschluss für Nr. 12: **Mittwoch, den 1. Januar 1902.**

Herausgeber und verantwortlicher Redacteur: H. Glücksmann. — Eigenthümer: Nichtpolit. Verein „Humanitas“
Druck von Aug. Denk, Wien, VII., Seidengasse 33—35.

# DER ZIRKEL

Erscheint in der Arbeitszeit wöchentlich, in den Ferien monatl.

**Abonnement sammt Zusendung:**
Für Österr.-Ung. 12 K.
„ Deutschland 12 M.
„ Ausland „ 16 Fr.
Commissions-Debit für den Buchhandel:
J. Eisenstein & Co., Wien, IX/1, Währingerstr. 2/4.

Redactionelle Zuschriften an:
HEINRICH GLÜCKSMANN, Wien, IX/1, Grünethorgasse 12.
Administr. Zuschriften an den Eigenthümer: Nichtpolit. Verein „Humanitas", Wien, I., Dorotheergasse 12, II. — Telephon Nr. 1983.

32. Jahrgang | Wien, 4. Januar 1902. | No. 12.



Inhalt: Motto, von Emilio Castellar. — Zur Naturgeschichte unserer Enttäuschten, von Raimund Mautner. — Freimaurerische Vorträge (Schluss), von Dr. Siegfried Norbert Rumpler. — Unsere Zielbewusstlosigkeit, von Alexander Lang. — Feuilleton: Erzieher Tod, von Heinrich Glücksmann. — Rundschau: (Inland, Ausland).



Nachdruck nur mit Quellenangabe gestattet.


Die Geschichte der Menschheit ist ein stetiger Kampf zwischen den Ideen und den Interessen; für den Augenblick siegen immer die letzteren, auf die Dauer aber immer die Ideen.

Emilio Castellar
(Aus den Reden.)

# Zur Naturgeschichte unserer Enttäuschten.

Schwere Bedenken waren zu überwinden, ehe ich mich zur Bearbeitung dieses Stoffes entschloss. Das Thema ist so oft ventiliert worden. Soll ich es wieder auftischen wie eine aufgewärmte Speise? Laufe ich nicht Gefahr, zu langweilen? Und ist überhaupt eine Aussicht vorhanden, dem allgemein bekannten Übel der «Enttäuschung» mit Erfolg an den Leib zu rücken? Fürwahr, kein dankbarer Stoff, keine ermuthigenden Aussichten, aber trotzdem wage ich mich an diese partie honteuse der frmr. Welt heran. Ernst ist des Mr. Pflicht, nicht nach Lorbeer sehne sich sein Herz. Übeln aus dem Wege gehen und die Mühe undankbarer Arbeit scheuen, hieße sich vergehen gegen diese Pflicht. Mag auch oft genug in diesem traurigen Capitel geblättert worden sein; da es noch besteht, sei es immer wieder aufgeschlagen. Vielleicht gelingt es doch einmal, die Wurzel des Geschwüres zu erfassen und aus dem Leibe der Mrei zu reißen.

Von den vielen, die da kamen, sieht man einen großen Theil auf Nimmerwiedersehen verschwinden, und weil sich diese Erscheinung durch die langen Jahrzehnte und in allen Logen gleicherweise dem beobachtenden Auge wiederholt, drängt sich die Meinung auf, es bestehe eine allgemeine, überall gleich wirkende Ursache, welche die beklagte Verheerung in die Reihen der Logenbrüder trägt. Die Aufgabe dieser Arbeit soll es nun sein, nach dieser Ursche zu spähen, und ist sie erkannt, sich über die Mittel zu ihrer Beseitigung zu äußern. Keine leichte Aufgabe, denn die mannigfachen Gründe, welche Brüder in das Lager der Enttäuschten führen, heischen zu ihrer vollen Erkenntnis eingehendes Studium.

In dem großen Heere, das unter der Fahne der Menschenliebe steht, gibt es gar viele Marodeure, der Blessierten gar nicht zu gedenken, die, im Kampfe um Recht und Wahrheit verwundet, dem frmr. Dienste entzogen werden. Dass tapfere Streiter kampfunfähig werden, gehört zu den Erfahrungen, mit denen gerechnet werden muss. Wenn aber eine schleichende Krankheit die Armee heimsucht, erwächst für sie eine katastrophale

Gefahr. Nicht die Blessierten, die Marodeure geben uns zu denken. Wer von uns, Frmrn, in der Ausübung des hohen Dienstes auf so harten Widerstand stößt, dass sein guter Wille an der Gefahr zerschellt, seine Existenz bedroht zu sehen, ist in unserem Sinne kampfunfähig geworden, und wir sehen ihn bedauernd aus unseren Reihen scheiden. Der Abgang solcher Brüder ist nicht gering, und wenn auch schmerzlich, wir ertragen ihn, weil wir wissen: sind auch die Kämpfer für uns verloren, ihr Herz gehört uns immer noch! Bedenklicher hingegen sind die krankhaften Erscheinungen, die auf ein Übel deuten, das den frmr. Heereskörper durchzieht, Opfer fordert und in seiner contagiösen Wirkung unberechenbares Unheil stiftet. Das Auftreten politischer Allüren, wie sie z. B. in französischen Logen anzutreffen sind, oder der fanatisch-religiöse Wind, der mit seinem giftigen Hauche in deutschen Bauhütten die frmr. Idee zu verdorren droht, sind solche bedenkliche Erscheinungen. Allein sie lassen zumindest den Trost zu, dass die Veränderlichkeit der Zeitströmung, durch die sie erzeugt wurden, sie wieder beseitigen kann. Die überall und zu allen Zeiten durch die Logen schleichende Enttäuschung ist jedoch schon deshalb gefährlicher, weil ihre verborgene Wühlarbeit die Gefahr nicht so deutlich zeigt und infolge dessen weniger energisch eine Abwehr herausfordert.

Die Naturgeschichte der Enttäuschten weist eine Reihe von Abarten auf, deren Studium von Wichtigkeit ist, um die Entstehung der Enttäuschung zu beurtheilen. Am Leibe des Patienten will eine Krankheit studiert sein, da die mannigfachsten Krankheitsursachen zu häufig gleichartige Erscheinungen bewirken.

Hört man einen Br. über Loge, Bund und Brr. sich weidlich ausschimpfen, so weiß man nur so viel, der Mann ist ein Enttäuschter, gleichwie man einen Menschen für krank erklärt, dessen Leibestemperatur 38° überschreitet. Wie bei diesem das Organ erst zu suchen ist, in dem das Übel seinen Sitz aufgeschlagen hat, so ist auch der Enttäuschte erst auszuholen, wo ihn der Schuh drückt, ist den Gründen nachzugehen, die ihn zum Enttäuschten gemacht haben. Meine in dieser Richtung gepflogenen Untersuchungen haben ein Resultat ergeben, wonach sich die Enttäuschten in verschiedene Kategorien eintheilen lassen. Entschieden die größte Gruppe bilden jene, denen eine Eigenschaft fehlt, die für die Eignung zum Frmr. unerlässlich ist. Das sind die Unheilbaren. Bedauernswerte

# Erzieher Tod.

Rede gehalten in der Trauerarb. der Loge «Humanitas» (am 28. Dec. 1901).

Hier ein Etwas: dieses Sein.
Dort der Tod: das leere Nichts.
Doch die Kluft erfüllt ein Schein
Milden, hoffnungsreichen Lichts.
Und Du träumst im Dämmerbann,
Dass es Ewigkeiten gibt;
Dass nicht ganz vergehen kann
So ein Menschenherz, das liebt.
(Br. Emil Claar.)

Dieses Unvergängliche, dieses liebeerfüllte, liebedurchglühte Herz ist es, was den Weibgeborenen erst so recht und ganz zum Menschen adelt, was den Menschen zum Frmr., d. i. zu dem über seine Pflichten gegen andere und gegen sich selbst, über seine Pflichten im Leben und für's Sterben sich völlig klaren und ihre Erfüllung anstrebenden Menschen erhöht. Dieses Herz voll Liebe soll jedem braven Schiffer durch den Ocean des Lebens der richtunggebende Compass sein, der ihn, an dräuenden Klippen vorbei, durch gefräßige Wirbel und Sturmesnöthen sicher zum Ziele führt, in den Hafen der ewigen Rast, auf dass er da Anker werfe mit dem beseligenden Bewusstsein, nach bestem Wissen und Gewissen sein Steuer gelenkt und seine Fracht geborgen zu haben. Und wenn dieser Friedensport sich früher aufthut, als man sein gewärtig ist, wenn sich plötzlich vor dem pflichtgetreuen Lebensschiffer die Wogen zum Grabe öffnen, da wandelt ihn kein Schrecken an und keine Furcht vor dem Ungewissen, vor dem, was nach dem Diesseits kommen kann, vor Unterwelt und Überwelt, vor Himmel und Hölle, vor dem jüngsten Tage und dem großen Gerichte, vor all jenen gewaltig schauerlichen Phantasienfresken, die schuldbelastete Seelen in ihrer zähneklappernden Gewissensangst ersonnen oder unberufene, ihres Amtes unkundige Pädagogen für große Kinder als Ruthensymbol vor ihrer

Leute! Der innere Organismus ist mangelhaft, was immer zu neuen Krankheitserscheinungen führt, an denen alle ärztliche Kunst scheitert. Hat ein Mann, sei es durch falsche Erziehung, sei es durch Umgang mit übel beeinflußenden Menschen, verfehlt, sein Gemüth auszubilden, geht ihm ein gewisses Etwas ab, das wir gemeiniglich ideale Veranlagung nennen, so werden alle Lehren der Frmrei nicht verfangen; die Loge vermag ihn nie zu einem rechten Frmr. zu machen, er muss ein Enttäuschter werden und es Zeit seines Lebens auch bleiben. Wie ein Farbenblinder tritt er herein, man zeigt ihm Ideen in prächtigem Farbenglanze, er kann sie nicht unterscheiden, er hört die Begeisterung und ist nicht imstande, sie zu begreifen, ja, er versucht sogar eine Zeit lang, in die Begeisterung mit einzustimmen, glaubt, sie dadurch verstehen zu lernen, allein das Verständnis bleibt aus. Weil er aber seines Mangels sich selbst nicht bewusst ist, hält er die Begeisterung für Humbug und häuft Spott und Hohn auf alle, die zu begreifen er nicht fähig ist. Solchen Enttäuschten eine bessere Auffassung beizubringen, ist ebenso vergebliche Liebesmühe, wie wenn man den Farbenblinden lehren wollte, schwarz von roth zu unterscheiden. Allein es gibt ein Mittel sich ihrer zu erwehren, indem nur solchen Suchenden die Logenpforten geöffnet werden, deren ganzes Wesen dafür bürgt, dass ihnen der nothwendige Grad idealer Veranlagung nicht fehlt, der unerlässlich ist, um die frmr. Idee auch zu erfassen, — und an jeden Br., der berufen wird, über einen Suchenden Informationen abzugeben, sei die Mahnung gerichtet: Gedenke der hohen Pflicht, die der Auftrag des Meisters Dir auferlegt!

Mit der Frage, was wohl Männer mit dem bezeichneten Defect zur Loge zieht, gelangen wir zu Unterscheidungen innerhalb dieser Gruppe von Enttäuschten selbst. Da jeder Suchende so viel von Mrei erfahren hat, um ihre ideale Tendenz deutlich genug gemerkt zu haben, so sollte man doch glauben, dass dem Unempfänglichen der Eintritt gar nicht verlockend erscheinen kann. Wenn er ihn also doch anzustreben sich bemüht, müssen wohl ganz andere Gründe für ihn obwalten, als der Wunsch, seine Kraft einer selbstlosen Arbeit im Dienste des Menschenthums zu widmen. Nach der Verschiedenartigkeit dieser Gründe, die einem solchen Enttäuschten seinerzeit das Aufnahmsgesuch dictierten, können wir diese Gruppe der Enttäuschten, die wir der Kürze halber die

---

Schulstube ausgesteckt haben mögen. Ein letzter Blick auf seinen Compass, auf die Liebe, die ihn durch's Dasein geleitet, und wie der Capitän, der tapfer auf der Schiffsbrücke steht und die Rettungsaction befehligt, indessen die Wellen immer höher steigen und an ihm empor lecken, beutesichere, hungrige und doch noch spiellüsterne Schlangen, so geht der Pflichttreue als ein Held in den unerwarteten Tod — und sein Leben und Sterben wird zum Beispiel. . . .

Wenn der Frmr. vor einem Sarge steht, in dem ein theurer Strebensgenosse den endelosen Schlaf schlummert, wenn der Frmr. in inniger Pietät seiner Verblichenen gedenkt und zum Zeichen seiner tiefen Trauer, seines Schmerzes ob deren Verlust die sonst so heitere und lichtdurchfluthete Stätte seiner Arbeit düster umkleidet und in trübe Dämmerung senkt, dann steht vor seinem inneren Auge der Tod nicht als der tückische Räuber, der ihm meuchlings die Liebsten gemordet und nicht als das hässliche Gespenst, vor dessen kalter Berührung der Seele graut, sondern als milder, weisheitsverklärter Lehrer, der die letzten Aufschlüsse zu geben bereit ist, als liebevoller Mahner zur richtigen Nutzung des Lebens, als Erzieher für die Kunst des Sterbens. Dies allein scheint mir die für den Frmr. geeignete Vorstellung vom Tode, so wenig sie auch mit all den Bildern verwandt ist, in denen ihm jemals Gestalt gegeben wurde. Man dürfte fast behaupten, dass diese Personificationen des Todes charakteristisch sind für die Lebensanschauung nicht allein, auch für den geistigen und moralischen Gehalt der Zeit, in der sie entstanden sind, und der Völker, die sie erdacht oder acceptiert haben. Die lebensheiteren Griechen schufen sich wohl ein vom finsteren Pluto strenge beherrschtes Todtenreich, in dem die Trias der unbeugsamen Richter Minos, Aeacus und Rhadamanthus jedem Ankömmling gegenüber ihres Amtes waltete; aber darin kam nur ihre Ethik zum Durchbruch, die auch verborgenste Sünden, dem Auge der weltlichen Justiz entzogen, oder eine Schuld, die jenseits des menschlichen Ahndungsvermögens steht, bestraft und gesühnt sehen wollte. Dem eigentlichen Lebennehmer, dem Thanatos, wurden nur freundliche Bilder gewidmet. Er erscheint als schöner Jüngling mit umgekippter Fackel in nachdenklicher Stellung, die

«Defecten» nennen wollen, in drei verschiedene Abarten sch[illegible]n: da sind zuerst solche, deren Absichten dahin giengen, durch die Aufnahme der gerühmten Zusammengehörigkeit theilhaftig zu werden, um sie zu Geschäftszwecken auszunützen und die in ihrem Calcül die Aufnahmstaxen als eine Auslage angesehen haben, die ihre guten Früchte zu tragen die Bestimmung habe. Tritt der erwartete Erfolg nicht bald nach der Aufnahme wirklich ein, kneift mancher dieser sogenannten Brüder zeitlich aus; andere hingegen zeigen größere Geduld. Sie verlieren sich erst dann, wenn sie einsehen gelernt haben, dass selbst mehrjährige Angehörigkeit nicht vermocht hat, sie ihren Zielen näher zu bringen. Diese Enttäuschten fühlen sich, wie das nach ihrer Urtheilsweise nicht anders möglich ist, gewissermaßen als Betrogene, die um die eingezahlten Taxen und Beiträge sozusagen geprellt wurden; es ist also nicht verwunderlich, wenn sie dann von Mrei und von Brrn. ein grau ins tiefste schwarz gemaltes Bild entwerfen, das sie jedem zeigen, der es nur sehen will; selbstverständlich kommt darin die gerühmte Zusammengehörigkeit am schlechtesten weg.

Eine zweite Species von «Defecten» besitzen wir in Brrn. von zweifelhafter Vergangenheit. Es kommt nämlich nicht selten vor, dass Männer in sehr guter Lebensstellung das Bedürfnis haben, ihren im Drange des Geschäftes etwas schmutzig gewordenen Ehrenschild dadurch aufzuputzen, dass sie ihren Namen mit der Freimaurerwürde drapieren. Wie aber ein schmutziger Tropfen, käme er selbst aus goldenem Kelche, ein Glas reines Wasser trübt, so theilt auch ein Defecter die Fragwürdigkeit seiner persönlichen Wertschätzung nur dem Bunde mit, statt sie in der durchsichtigen Reinheit des Bundes zu verlieren. Solch ein Defecter erträgt nur mit Widerwillen den demokratischen Geist der Loge. Gewöhnt, dass die vor dem goldenen Kalbe ewig tanzende Menge ihm huldigt, fühlt er zu sehr die Wenigkeit, die von seiner werten Persönlichkeit übrig bleibt, wenn von ihr, wie das in der Loge üblich ist, aller Besitz und jedes Protzenthum in Abzug gebracht wird. Er fühlt zu schwer, dass X und U, die gewiss nicht die Zinsen seines Capitals ihr Eigen nennen, in der Loge hohe Wertschätzung genießen, indessen er selbst absolut zu keiner Geltung kommen kann. Das thut weh und — er bleibt aus. Deshalb deckt er noch lange nicht, will er sich doch in der Welt mit seiner Logenmitgliedschaft

---

Wange auf die Hand gestützt und mit einem Fuße — zum Zeichen der Besitznahme — über der Psyche stehend; wir finden ihn aber auch als schlafenden Knaben, die verlöschte Fackel über die Brust eines Leichnams gelegt. Ein Volk, das sich den Tod so dachte, das musste Helden erzeugen, die freudiger für ihr Vaterland sterben, als unter der Knechtung eines fremden Volkes leben mochten, ein solches Volk konnte einen Sokrates hervorbringen, der für seine Überzeugung furchtlos einstand und lächelnd den Giftbecher leerte. Als die Hellenen zu verrohen begannen, da änderte sich gemach auch ihre Vorstellung vom Tode. Spätere Poeten führen uns ihn schon vor als den Sohn der Nacht, der sich von seinem milden Zwillingsbruder, dem Schlafe, durch ein stählernes Herz unterscheidet und eine steinerne Faust, mit der er unerbittlich festhält, was einmal seine Beute geworden ist. Der letzte klassische Dramatiker der Griechen, Euripides, zeichnet den Tod (in der «Alcestis») als düsteren Opferpriester, in ein schwarzes Gewand gehüllt, in der Rechten einen scharfen Dolch, mit dem er vom Haupte seines Opfers den Haarschmuck abtrennt, es so dem Pluto weihend, dem Todtenfürsten, also als eine Art hellenischen Skalpjägers. Die Römer, minder vornehm und feinfühlig in ihrem ganzen Wesen und Lebensgange als ihre griechischen Ahnen, von allem Anfange ab in ein schwereres, kampfreicheres Dasein hineingestellt, gaben auch bezüglich der symbolischen Darstellung des Lebensendes einer ernsteren, man darf sagen: ungeschlachteren Auffassung Raum. Auf den etruskischen Denkmälern erscheint der Tod bald mit mächtigen, schwarzen Schwingen, die den Tag in Nacht verwandeln, mit einer Keule oder einem Hammer bewaffnet — oft in der anderen Hand noch eine Wage — und sein Opfer rasch entführend. Ein Ungeheuer an Gestalt, die raubgierigen Zähne fletschend und blutige Geierkrallen ausstreckend, tritt er uns noch später entgegen. Da ist zum Gerippe mit der Sense nur noch ein Schritt. Dieses Schauerbild ist eine Frucht der Renaissance, dieser Epoche des Übermenschenthums, das jenseits von Gut und Böse seinen Titanenschritt gieng, über stöhnende Zertretene und über Leichen. Sich ausleben, seine Kräfte genießen und bethätigen, jetzt zum Heile, jetzt zum Unheile der Menschheit, Monumentales schaffen und Altehrwürdiges zerstören, das war das

auch fernerhin brüsten! Gegen Profane sind diese Enttäuschten wahre Apostel der Mrei, nur gegen Brr. sprechen sie über Mrei und Logenangelegenheiten nur so quasi quasi.

Die dritte Art Defecter, die eigentlich ihrer Harmlosigkeit wegen nicht so recht diesen Namen verdienen, besteht aus Männern, die theils von Neugierde, theils von der Sehnsucht nach einer gewissen Bedeutung uns zugeführt werden. Der Freimaurerbund genießt bekanntlich in der Welt eine nicht geringe Beachtung, zu der die Literatur aller Nationen viel beigetragen hat. Nicht etwa, dass wir Mrr. den hohen Wert, den die Mrei für das Zusammenleben der Menschen thatsächlich besitzt, so allgemein bekannt gemacht hätten. Im Gegentheil, es ist unsererseits aus übertriebener Rücksicht für unsere nach stiller Wirksamkeit gerichtete Arbeitsweise in diesem Punkte eher zu wenig als zu viel geschehen. Aber unsere Gegner haben mit der zu allen Zeiten durch infernalische Verbitterung hervorstechenden Kampfesweise die Aufmerksamkeit der Welt auf den Bund gelenkt, was ihm ein hohes Ansehen schuf in den Augen der profanen Welt. So pochen häufig Männer an die Pforten der Loge, nicht weil es sie drängt, mitzuthun, vielmehr weil ihnen die große Bedeutung des Bruderbundes imponiert und sie anstreben, ihrer eigenen Persönlichkeit, die so gar nichts sonst bedeutet, durch die Aufnahme auch ein gewisses Relief zu schaffen. Allerdings kommt es auch vor, dass in manchem dieser Neugierigen oder Bedeutungslosen ein Funke unmerklich glimmt, der durch die Vorgänge in der Loge angefacht, in ihm ein dauerhaftes Feuer entzündet, der ihn wirklich zum Frmr. macht. Bei den meisten unter ihnen aber flieht das Interesse — oh, welche Ironie liegt da im Worte —, sobald sie den Meistergrad erreicht haben. Was soll sie auch ferner hier festhalten, da ihnen die ideale Veranlagung fehlt, ihre Kraft dem hohen Dienste zu weihen?! Sie verschwinden und reden dann von Mrei und Loge als von Dingen, die sie doch auch mitgemacht, hinter denen aber nichts weiter sei. Natürlich; sie kennen nur die Formen, der Inhalt ist ihnen ja völlig fremd geblieben.

In den zahlreichen übrigen Gruppen von Enttäuschten, präsentieren sich uns die verschiedenen Marodeure, die, an dem einen oder dem anderen minder wesentlichen Organe verletzt, erkrankten und wie es bei Patienten schon üblich ist, unwirsch werden und über alles mögliche raisonnieren. Sie sind aber bei richtiger Behandlung zu curieren und umso

---

Charakteristikon, dies auch das Princip dieses Zeitabschnittes. Einem Geschlechte, dem das Leben nur Genießen ist, das alle Sinne in diesen Dienst stellt, das zu diesem Zwecke allein gutthut und sündigt, dem kann der Tod, der Störer und Vernichter der Freuden, nur grauenhaft sein und fürchterlich, das Widerspiel des schönen Lebens und der lebendigen Schönheit, das Gerippe mit der Sense. Seltsamerweise ist diese Vorstellung die volksthümlichste geworden; selbst die christliche Kirche hat sie acceptiert, so wenig sie auch der Auffassung des heiligen Buches entspricht, das doch den Tod der Guten wenigstens als eine Rückkehr in die göttliche Heimat, als ein Eingehen in die himmlische Seligkeit schildert. Ein Beweis, dass die Verkennung des Lebenswertes und die Furcht vor dem Tode immer noch tiefer sitzen und allgemeiner verbreitet sind als der ethische Mensch wünschen kann, der das Leben als einen Dienst betrachtet, als eine gestellte Aufgabe, nach deren Erledigung die verdiente Ruhe winkt, das Grab. Seinen Dienst gut zu thun, seine Aufgabe nach besten Kräften zu lösen, das ist des Todes erzieherische Mahnung für jeden, der sie hören mag, dessen Seele dafür das feine Ohr aufbringt.

Bevor wir das Jahr selbst zu den Todten betten, versammeln wir, Frmr., uns stets zu einer Gedenkfeier für die, die nicht mehr neben uns über die Schwelle des neuen Jahres schreiten. Wenn wir auch gleich zu jenen Menschen reihen oder doch reihen wollen, die das Staunen mancher Gemüther erregen, weil sie, wie Lessing's junger «Philotas» höhere Güter kennen als das Leben, so beweinen wir doch mit tiefem Schmerze den Heimgang treuer Waffengefährten, geliebter Brr., die neben uns oder gar vor uns, die Zögernden anspornend, die Matten befeuernd, den Liebesweg zum Menschenheil gewandelt sind. Und indessen unsere lieben Brr. Gäste sich der vollen Erhaltung ihres Br.kreises erfreuen dürfen*), haben wir, Brr. der «Humanitas», heute das Recht und die Pflicht zu heißem Wehklagen. Der Sarkophag, der als Symbol unseres Verlustes vor uns steht, wird für unser seelisches Gefühl von einer Schaar theurer Gestalten umschwebt, deren viele früher zu Grabe sanken, als wir erwarten konnten. Wir erschauen da ein jugend-

*) Die Loge «Lessing zu den drei Ringen» wohnte der Trauerarb. corporativ bei.

leichter, je zeitlicher mit der Cur begonnen wird, denn ist ein solches Übel, ob noch so geringfügig, einmal veraltet, macht die Heilung schon große Schwierigkeiten. Alle diesen Gruppen Zugehörigen haben mehr oder weniger die Eignung für die Mrei mitgebracht und unterscheiden sich darin vortheilhaft von den Defecten. Ja, eine dieser kleinen Gruppen, und nicht die schwächste unter ihnen, besteht aus Brrn., deren ideale Veranlagung schon bei der Aufnahme zu überschwänglich war, so dass gerade dieser Umstand die Enttäuschung herbeiführte, da die träumerischen Vorstellungen sich nicht deckten mit den thatsächlichen Verhältnissen in der Loge. Die unbestrittene Eignung für die Mrei als bezeichnendes Merkmal, das diese Gruppe von den Defecten unterscheidet, ist festzuhalten, um sowohl unsere Beurtheilung über Enttäuschte im allgemeinen zu erleichtern, als auch für unser Verhalten gegen dieselben eine Richtschnur zu gewinnen. Während die Defecten uns absolut kein weiteres Interesse einflößen, da sie für die Mrei an und für sich wertlos sind und höchstens zu größerer Vorsicht in den Aufnahmen von Suchenden mahnen, muss sich unsere Aufmerksamkeit mit umso größerer Intensität den übrigen Enttäuschten zuwenden, weil in ihnen der Mrei schätzenswerte Kräfte verloren gehen.

Worin besteht die Enttäuschung der aus frmr. veranlagten Brrn. sich recrutierenden Enttäuschten und wodurch wurde sie herbeigeführt?

Die erste dieser Fragen ist rasch beantwortet: Sie finden im Logenleben nicht die erwartete Befriedigung. Die vornehmen und herzerhebenden Ideen, die in ihrer Summe die Maurerei ausmachen, begeistern auch sie, und die Enttäuschung besteht lediglich darin, dass sie diese Ideen selbst in der Loge nicht lebendig genug ausgeprägt zu finden glauben. Wie sie zu dieser Anschauung gelangen, das bildet den Stoff der zweiten Frage. Seltsam verkrümmt sind die Wege, auf denen Brr. aus der Loge das Weite suchen; alt und grau kann man im Mrleben werden und immer noch neue Erfahrungen auf diesem Gebiete machen. Ich kann daher nicht jeden Stein genau beschreiben, an dem jemals irgend ein Br. in der Loge Anstoß nahm. Um meinem ernsten Thema einen Strahl der Heiterkeit einzuflechten, will ich ihnen z. B. sagen, was mir ein Enttäuschter erst vor Kurzem auf meinen liebevollen Zuspruch zur Antwort gab: «Seit mich ein Br.

---

liches Haupt, die Augen in der Angst vor dem Wahnsinn rollend und sehen in ihrer Glut den Gedanken an Selbsterlösung aufblitzen; wir erschauen ein edles Märtyrerantlitz, verzuckend unter den Qualen der Mordwaffe; wir erschauen ein vertrautes, liebes Gesicht, das uns gestern noch frisch und froh gelächelt hat und das heute schon erbleicht ist unter dem Kusse des Vernichtungsgeistes. Ein trauriger Ringelreihen, auf den wir nur mit Thränen blicken können . . .

Ja, die Todten lösen in uns Trauer aus und Weh, nicht aber der Tod. Der ist uns der Pfadweiser in und für das Leben. Da sitzt er, ein stummer Lehrer, und doch wie beredt zu uns sprechend. Verschieden wird seine Lehre ausgelegt. Dem einen erscheint sie als Rath: Genieße dein Leben, so lange es währt, denn es ist kurz und reißt oft plötzlich ab!, dem anderen als der Zuruf: Das Leben ist Blendwerk, nichtig und flüchtig, nicht mit ihm beschäftige dich, sondern mit mir! Aber für den, der nicht leichten und losen Sinnes ist, der da weiß oder ahnt, dass die höchste Freude im Freudebereiten liegt, für den ergibt sich aus der einen Lehre wie aus der anderen die Mahnung: Besinne dich auf dich selbst, gehe nicht auf im Tage, lasse dein Dasein nicht planlos dahinrinnen, denn seine Quelle ist nicht unerschöpflich! Der Tod warnt gleicherweise vor Kleinlichkeit wie vor Vergeudung, er lächelt spöttisch zu der Überschätzung der bloßen Mittel für den materiellen, den äußerlichen Lebensgenuss, zu der sinnlosen Hast im Zusammenraffen. Der Gedanke an den Tod ist der Beginn aller Lebensweisheit. Die Steine sprechen, heißt es. Aber lauter als alle anderen und eindringlicher sprechen die Steine der Gräber, die das große pädagogische Buch, die Fibel und Bibel des Todes zusammensetzen. Wer darin zu blättern, darin zu lesen weiß, der lernt daraus die Kunst, so zu leben, dass ihm das Sterben nicht als ein meuchlerisches Henkerwerk erscheint, sondern als das erwartete Eintreten ins schattige Haus nach der Wanderschaft über die sonnige Straße, als der Abend nach dem Tage, als, wie ich schon früher sagte, die Rast nach der Arbeit. So zu leben, dass man so sterben kann, das ist das Um und Auf, der Kern und das Wesen der k. K. Und darum ist uns die Todtenfeier mehr als ein schmerzliches

bei seiner Crida um Geld gebracht hat, will ich von Maurerei und Loge nichts mehr wissen». — Also auch ein Grund!!

Angesichts der zahllosen Einzelursachen wollen wir aus der Mannigfaltigkeit, um eine bessere Übersicht zu gewinnen, einzelne Typen abgrenzen.

Die Gründe der Enttäuschung ankern zumeist in dem Mangel an richtiger Erwägung thatsächlicher Verhältnisse. So wird zu häufig von besonders schwärmerischen Brrn. vergessen, dass die Loge doch auch nur Menschenwerk ist, das trotz aller weisen Einrichtung unvollkommen ist und bleibt, aber deshalb nicht zur Umkehr sondern zu dem Bestreben nach Verbesserung nur noch mehr Anlass geben soll. Eine weitere ausgiebige Quelle für Enttäuschungsursachen bildet die verletzte Eitelkeit. Die besten Brr. verstehen oft nicht, der großen Sache ihre winzige Persönlichkeit zu unterordnen. Endlich sind die Erscheinungen, die sich am reinen Firmamente der Bruderfreundschaft zeigen, häufig genug schuld daran, dass sich zwischen Br. und Loge das Verhältnis trübt. Wann und wo immer man einen Enttäuschten nach dem Grunde seiner Entfremdung befragt, kann man in den meisten Fällen, hat man nicht just einen «Defecten» vor sich, auf eine Antwort rechnen, worin die Gründe auf eine dieser drei Proveniencen hinweisen oder zumindest zu einer derselben in naher Verwandtschaft stehen.

Besehen wir uns nun diese drei Begründungsarten genauer.

Den Mangel an richtiger Erwägung thatsächlicher Verhältnisse habe ich als den gefährlichsten Erreger der Logenkrankheit voran gestellt. Die Loge als mr. Arbeitsstätte wird von Brrn., also von Menschen und nicht von Göttern gebildet, kann also die frmr. Idee immer nur mangelhaft verkörpern, und wer beim Eintritt in die Loge glaubt; hier müsse ihm das Ideal in greifbarer Gestaltung entgegentreten, hat eben mit den Schwächen nicht gerechnet, von denen auch gute Menschen nicht völlig frei zu machen sind. Einer unrichtigen Beurtheilung der thatsächlichen Verhältnisse entspringt auch der Vorwurf, die Loge erfülle ihre Aufgabe nicht, der nicht selten die Enttäuschung erklären soll und nur beweist, wie mangelhaft der Beruf der Loge aufgefasst wird. Während diese nur eine Schule für Ausbildung des frmr. Geistes, eine Pflanzstätte der hohen Idee zu sein hat, verlangen manche thatendurstigen Brr., dass sie sichtbare Spuren ihrer

---

Gedenken, sie ist uns Selbsteinkehr, Läuterung, Erhebung. Sie ist uns eine nutzreiche Erziehungsstudie in jener Strategie, die das Geheimnis des Triumphes über alle Dämonen in sich birgt, die das Dasein vergiften, über Neid und Hass und Missgunst und Eifersucht, über eitles Streben nach Kleinem und Kleinlichem, und die uns zur Eroberung unseres eigenen Ich führt, zur Schätzung des Guten allein in uns wie in andern. Das ideale Lebensprogramm des Frmr., wie es der Tod lehrt, hat uns Br. Robert Burns, der Sänger des schottischen Hochlandes, prächtig formuliert in dem kecken Zuruf, mit dem ich erhebend, befeuernd und tröstend schließen will:

Ob Armut euer Los auch sei,
Hebt hoch die Stirn, trotz alledem!
Geht kühn den feigen Knecht vorbei!
Wagt's, arm zu sein, trotz alledem!
Trotz alledem und alledem,
Trotz nied'rem Plack und alledem!
Der Rang ist das Gepräge nur,
Der Mann des Gold trotz alledem!

Und sitzt ihr auch beim kargen Mahl
In Zwilch und Lein und alledem,
Gönnt Schurken Sammt und Goldpokal —
Ein Mann ist Mann trotz alledem!
Trotz alledem und alledem,
Trotz Prunk und Pracht und alledem!
Der brave Mann, wie dürftig auch,
Ist König doch trotz alledem!

Heißt «gnädiger Herr» das Bürschchen dort,
Man sieht's am Stolz und alledem;
Doch, lenkt auch Hunderte sein Wort,
's ist nur ein Tropf trotz alledem!

Trotz alledem und alledem!
Trotz Band und Stern und alledem!
Der Mann von unabhängigem Sinn
Sieht zu und lacht zu alledem!

Ein Fürst macht Ritter, wenn er spricht,
Mit Sporn und Schild und alledem:
Den braven Mann, den schafft er nicht,
Der steht zu hoch trotz alledem!
Trotz alledem und alledem!
Trotz Würdenschnack und alledem —
Des innern Wertes stolz Gefühl
Läuft doch den Rang ab alledem!

D'rum jeder fleh', dass es gescheh',
Wie es geschieht trotz alledem,
Dass Wert und Kern, so nah wie fern,
Den Sieg erringt trotz alledem!
Trotz alledem und alledem,
Es kommt dazu trotz alledem,
Dass rings der Mensch die Bruderhand
Dem Menschen reicht trotz alledem!

Heinr. Glücksmann.

Thätigkeit zeige, und fühlen sich enttäuscht, weil sie sich, wie es ihre eigentliche Aufgabe ist, darauf beschränkt, die Brr. für frmr. Werke zu begeistern. Nicht sie, die Loge, sondern wir, Brr. selbst haben die Arbeit zu thun durch unsere Wirksamkeit im Leben. Wer weiß, ob jeder von den so Enttäuschten eine befriedigende Antwort zu geben vermöchte, wenn man ihn fragte, ob und wie er seine Leistung vollführt. Es thut Noth, den Brüdern den Beruf der Loge immer wieder klar zu machen, um sie auf solche Weise gegen diese Enttäuschung zu immunisieren. Raimund Mautner.

Schluss folgt.

# Freimaurerische Vorträge.

(Schluss.)

Man hört so oft nach einem Vortrag — auch bei uns lassen sich die kritischen Stimmen gerne vernehmen, wenn der Vortragende nicht dabei ist — wegwerfenden Tones sagen: Das waren ja lauter Phrasen! Es lässt sich ja nicht leugnen, dass diese Kritik oft eine berechtigte ist, und ich kann mir thatsächlich nichts tadelnswerteres denken, als einen Vortrag, überreich an bombastischen, hochtrabenden Worten, in möglichst prätentiöser Weise zu Gehör gebracht, der bei näherer Analyse sich lediglich als ein mehr oder minder geschickt zusammengestelltes Phrasenconvolut darstellt. Vorerst müssen wir uns aber darüber Klarheit verschaffen, was wir unter Phrasen verstehen. Eine Phrase ist, so glaube ich lautet die scholastische Definition, eine hohle, nichtssagende, obwohl schönklingende Redensart. Das heißt also schöne, gleißende Worte, um den Hörer oder Leser zu blenden und die Leere der Gedanken zu verbergen. Dem flüchtigen Beschauer erscheint als Gold, was nur blank geputztes Messing ist, die Richtigkeit des alten Volkssprichwortes bewährend: «Es ist nicht alles Gold, was glänzt». Ich erwähne dieses Sprichwort nicht ohne Absicht. Es giebt nämlich sehr weise Kritiker, die mit der Logik nicht auf gutem Fuße stehen und die nicht imstande sind, ein negatives Urtheil, wie es besagtes Sprichwort darstellt, logisch richtig zu contraponieren. Diese drehen nun unser altes Wahrwort um und deducieren: «Alles was glänzt, ist — Schund!» Sobald sie eine schöngefügte Periode, ein paar rythmisch klingende Worte hören, da werden sie sofort misstrauisch. Ich möchte betonen, dass was ich jetzt sage und noch sagen werde, auch keine Phrasen sind, sondern zur Gänze auf thatsächlichen Erfahrungen beruht, die ich in den Logen gemacht habe. Ich sagte also, sie werden misstrauisch gegen jede Redewendung, die mit stylistischem Schwung sich über die Sprache des Alltags erhebt. Manchmal mag es vorkommen, dass dieses Misstrauen sozusagen auf einer wissenschaftlichen Basis ruht, dass die Nüchternheit des Styls literarisches Princip für manche ist, allein das sind vereinzelte rühmliche Ausnahmen. Das Gewöhnliche ist — und dadurch wird leider diese Kritik der «Nüchternen» sehr discreditiert — dass dieses Misstrauen in der eigenen stylistischen Unzulänglichkeit seine Erklärung findet. Es gibt Leute, die logisch richtig denken und auch ganz vernünftig schreiben können, die aber in ihrem stylistischen Ausdruck nicht fähig sind, sich über den Styl einer gut geschriebenen Statistik zu erheben. Das ist ihnen ja weiter gewiss nicht zu verdenken, allein sie dürfen aus dieser mangelnden Fähigkeit keine besondere Tugend machen wollen, sie dürfen nicht aus dem eigenen Nichtkönnen einen Vorwurf gegen die anderen schmieden, welche diese Fähigkeit besitzen, sie dürfen nicht über die anderen spöttisch lächeln, weil diese so wohlhabend sind, ihre schönen Geisteskinder auch in schönen Kleidern spazieren führen zu können, und sie haben daher, um ganz unbildlich zu sprechen, nicht das Recht als Phrase zu verdammen, was nichts anderes ist, als der schöne formvollendete Ausdruck eines wirklichen Gedankens! Ich möchte diese Anmaßung, wie ich sie jetzt wahrheitsgetreu geschildert habe, die Arroganz der Impotenz nennen, eine merkwürdige, in der Welt sehr häufig vorkommende Spielart der Arroganz, die aber in Bruderkreisen gewiss nicht gedeihen sollte!

Ich kann dieses Thema von der Phrase nicht abschließen, ohne, wenn auch mit einer gewissen Scheu, meine Hand auf einen sehr wunden Punkt zu legen. Ich muss es thun, denn sonst laufe ich Gefahr, mich den ärgsten Missdeutungen auszusetzen. Es gibt nämlich eine besondere Species von Phrasen: Die freimaurerischen Phrasen — das

heißt. es sind Pflanzen, die in der ganzen Welt zu Hause sind, allein sie gedeihen nur gerade auf frmr. Boden bedenklich gut! Auf diese Phrasen passt nun die früher gegebene Definition nicht, zum größten Theile auch nicht das Übrige, was ich gesagt habe — ich habe ja bloß von der Phrase, ich möchte sagen, im stylistischen Sinne gesprochen, die frmr. Phrase will aber besonders behandelt sein. Ich brauche sie an dieser Stelle auch gar nicht zu definieren, sie hat sich uns schon zu oft mit der ihr eigenen Zudringlichkeit vorgestellt, als dass diese Bekanntschaft erst zu vermitteln wäre. Die Behandlung dieser Phrase nun würde zu sehr aus dem Rahmen meiner Ausführungen fallen; wenigstens ist es mir eine bequeme Ausrede, um diesem peinlichen Thema auszuweichen, das ja übrigens, will man es ernsthaft behandeln, keinesfalls in einigen Sätzen zu erschöpfen wäre. Nur eine Stelle aus einem Gedichte des großen holländischen Dichters Multatuli möchte ich ganz kritiklos, ganz commentarlos hier anführen:

> «Und Logenbrüder, Die über's Gute Ihr so schöne Worte redet, doch gern dem Kampfe mit dem Bösen ausweicht, die Ihr Euch Kinder nennt der Witwe, doch Eure Hand nicht ausstreckt, ihres Sohnes Kreuz zu tragen! — — —»

In einem, wenn auch oft nur äußerlichem Zusammenhange mit der vorhin besprochenen «Phrasenverfolgung» und oft ebenso ungerechtfertigt wie diese, ist das so häufig und sehr kategorisch gestellte Verlangen, jeder Vortrag müsse etwas Neues bringen, er müsse jedem von uns etwas Neues zu sagen haben. Ich halte das, in dieser Form wenigstens, und in dieser Form habe ich es wiederholt gehört, für grundfalsch. Man kann dem ältesten Thema Reiz abgewinnen, und man kann etwas oft Besprochenes immer wieder besprechen, wenn man es nur versteht, dem Gesagten eine individuelle Färbung zu geben, die den Hörer interessiert. Jeder von uns mag die Gedanken eines Vortrages schon einmal gedacht haben, dennoch werden wir dem Vortragenden Dank wissen, wenn er diese Gedanken in logischer Anordnung klug zusammenfasst und uns ein fesselndes Gesammtbild von dem bietet, was nur in einzelnen flüchtigen Skizzen in unserem Bewusstsein lebt. Aber all das wollen viele nicht Wort haben und lassen sich in ihrem Verlangen nach dem «Neuen» nicht beirren! Ich habe im Vorjahre einen Vortrag zu hören Gelegenheit gehabt, reich an poetischen Schönheiten, übervoll an künstlerischen Gedanken. Der Vortragende verstand es so recht, was uns Sinn und Herz bewegt, alte Dinge, nichts Neues, mit künstlerischer Sicherheit uns nahe zu bringen, so dass seine Worte eine mächtige Resonanz im Herzen seiner Hörer fanden! Am Schlusse dieses Vortrages sagte mir ein Br. als abschließendes Urtheil: «Phrasenhaft und gar nichts Neues!» Ja, auch die herrlichsten lyrischen Gedichte enthalten ja gewöhnlich nichts Neues, und wenn Goethe oder Heine ihrer Liebe Leid und Freud besingen, so dass wir mitweinen und mitjubeln möchten in unseren Herzen, da haben wir gewöhnlich auch «nichts Neues» gehört. Freilich gibt es eben Leute, die auch für die Lyrik kein Organ besitzen, und die eben deshalb mit der vorhin gekennzeichneten Anmaßung die Lyrik, die Ferdinand v. Saar als Blüte und Krone der Dichtkunst besingt, für eine untergeordnete und höchst überflüssige Dichtungsart erklären!

Nunmehr will ich noch eine Klugheitsregel kurz besprechen, — ich streifte sie bereits bei der Behandlung der wissenschaftlichen Vorträge — gegen die von so vielen Vortragenden, mit und ohne Schurz, arg gesündigt wird. Es ist dies die selbstverständlich klingende Vorschrift, man muss in seinen Vorträgen das geistige Niveau und die geistige Disposition seiner Zuhörer berücksichtigen. Wenn die Brr. nach des Tages abspannender Arbeit in die Loge kommen, wollen sie geistige Anregung haben, aber sie wollen nicht vor Probleme gestellt werden, die oft auch ein in wissenschaftlichem Denken geschulter Geist nur schwer zu begreifen, geschweige denn zu lösen vermag. Es ist ja gewiss höchst anerkennenswert, wenn die Brr. beflissen sind, das Tiefste und Gediegenste ihres Denkens und ihrer geistigen Thätigkeit den Brrn. darzubringen, allein sie vergessen, dass ihre Hörer nicht imstande sind, ihre Gaben zu würdigen, und zwei oder drei sozusagen Auserwählten genug gethan zu haben, das heißt in dem Falle nicht zum Besten der Loge arbeiten. Deshalb ist es insbesondere verfehlt, wenn wissenschaftliche Themen nicht in populärer, auch dem Laien leicht fasslicher Form behandelt werden; verträgt ein Thema diese Behandlung nicht, dann ist eben der Beiweis erbracht, dass es in die Loge nicht passt.

Was die rein technische Art des Vortrags anbelangt, so gilt im Wesentlichen dasselbe, was von der stylistischen Form gilt. Meine Meinung hierüber glaube ich mit meinen

Ausführungen über die Phrase klar ausgedrückt zu haben. Der Schwätzerei will ich gewiss nicht das Wort reden: besitzt jemand die Fähigkeit, seine Gedanken in schöne Worte zu kleiden und diese Worte in wirksamer Weise vorzutragen — umso besser für ihn und für uns, allein das soll, wie ich ja bereits sagte, diejenigen gewiss nicht abschrecken, welche diese Fähigkeit nicht besitzen. Hat einer wirklich etwas zu sagen, dann kann er getrost auch die schlichteste Form wählen, sowohl in stylistischer als in rhetorischer Beziehung! Er wird den Weg in den Verstand und in die Herzen seiner Zuhörer zu finden wissen. Wir brauchen keine rhetorischen und keine stylistischen Kunstwerke —

«Es trägt Verstand und rechter Sinn
Mit wenig Kunst sich selber vor!»

Zum Schlusse noch einige Worte über die Aufnahme, welche die Vorträge in unseren Logen finden. Wenn ein Br. seinen Vortrag geschlossen, dann erntet er, wie es so poetisch im Protokolle heißt, stets «lebhaften Beifall». Und dieser Beifall ist thatsächlich gewöhnlich sehr lebhaft, doch manchem Vortragenden wird, wenn er so vom Beifall umtost dastand, sich die schicksalsschwere Frage aufgedrängt haben: Gilt dieser Beifall dem Vortrag oder dem erfreulichen Umstand, dass er schon zu Ende? Ich habe im Vorjahre gelegentlich der Discussionen über meinen Vortrag «Das Recht auf Wahrheit» (s. Zirkel 1900/1901, S. 371) wiederholt Gelegenheit genommen, darauf hinzuweisen, dass auch der Vortragende das Recht auf Wahrheit gegenüber seinen Zuhörern besitzt. Es ist nicht recht, am Schlusse des Vortrages in einen Beifallsjubel auszubrechen, um dann an der, weißen Tafel nach rechts und links zu flüstern: «Das war wieder was Schönes heute» oder irgend eine ähnliche schmeichelhafte Bemerkung! Das kränkendste und beschämendste aber ist es, dass dieser Schlussjubel sehr häufig Hand in Hand geht mit einer vollständigen Unaufmerksamkeit, ja sogar mit deutlichen Zeichen des Missfallens während des Vortrages. Das ist ein sehr unbrüderliches Vorgehen, ein sehr verkehrtes Princip bei der frmr. Beurtheilung frmr. Vorträge! Der Br. Vortragende hat gewiss nicht die Absicht, zu langweilen oder zu ermüden, er ist vielmehr, das müssen wir von jedem Br. voraussetzen, von dem Streben beseelt, sein Bestes zu geben im Dienste der Loge und der k. K. Und diesem Streben dürfen wir unsere Anerkennung nicht versagen, die doch zumindest darin bestehen muss, dass wir den Vortragenden in Ruhe und Geduld anhören; am Schlusse des Vortrages kann dann unsere eigentliche Meinung über denselben in der Abstufung des Beifalles auch äußerlich deutlich zum Ausdruck gebracht werden. Dann wird der Vortragende die Meinung seiner Zuhörer keinesfalls missverstehen können, er wird aus der Art der Zustimmung schon herausfühlen, ob es wirklich echter Beifall oder nur conventioneller Dank ist. Und sollte er — wie sage ich doch nur — etwas schwerhörig sein, so wird die Belehrung des literarischen Comités ihn und uns vor der Wiederholung eines missglückten Versuches zu behüten haben. Aber während des Vortrages muss wenigstens der Schein ruhiger, ungetheilter Aufmerksamkeit gewahrt und der Vortragende darf nicht durch Ungehörigkeiten aller Art, wie sie so häufig vorkommen, gestört und beleidigt werden. Wenn ein Zuhörer betäubt durch die Fülle der Gedanken, beziehungsweise die Fülle des Sauerstoffes, wie im Vorjahre ein Br. Arzt erklärte, sanft hinüberschlummert, so sei's drum, der stört wenigstens nicht, vorausgesetzt, dass er geräuschlos schlummert, allein das sei auch das äußerste Zugeständnis! Man debattiert so oft darüber, ob es statthaft ist, ein Theaterstück während des Spieles durch Unruhe oder Zeichen des Missfallens zu unterbrechen, ob es nicht vielmehr das Recht des Verfassers ist, zu verlangen, dass man sein Werk, an das er oft so viel ehrliche Arbeit gewendet, doch wenigstens in Ruhe anhöre, ehe man das kritische Endurtheil darüber fällt, ja ob nicht die Achtung vor dem ernsten Streben uns diese Zügelung unseres kritischen Temperamentes zur Pflicht macht; — wie gesagt, das ist eine strittige Frage, über die ich hier nicht zu entscheiden habe, allein wenn ich dieses Beispiel auf die Loge übertrage, dann kann es wohl keine Controverse geben. Der Arbeit des Bruders, seinem guten Willen müssen wir unsere Achtung bezeugen, in der sachlichen Kritik aber müssen wir unsere wahre Meinung äußern und Lob und Tadel nach unserer besten Überzeugung, nicht nach conventioneller, das heißt erlogener Höflichkeit vertheilen. Also brüderliche Rücksichtnahme während des Vortrages, ungeheuchelte Aufrichtigkeit im Urtheil nach demselben, so allein geben wir dem Vortragenden sein br. Recht, erfüllen wir ihm gegenüber unsere br. Pflicht!

Dr. Siegfr. Norb. Rumpler.

# Unsere Zielbewusstlosigkeit.

Es war einmal — jedes anständige Märchen fängt so an — ein Teufel; dieser Teufel, so behaupten wenigstens alle frommen Bücher bis auf den heutigen Tag, besaß große Macht über die Menschen, denn er versprach ihnen, was sie über alles lieben und erstreben, was sie immer schon zu besitzen glauben — er versprach ihnen das Licht zu bringen und so folgten sie ihm in großen Massen willig nach und gaben ihm Einfluss auf ihr Thun. Und dieser Theufel hieß, so behaupten wenigstens alle frommen Bücher bis zu den Memoiren der Miss Vaughan — Freimaurerei. Das war einmal. Leider können sich auch die ältesten Brr. nicht an diese Prometheuszeiten der Freimaurerei erinnern. Der Faden der Überlieferung ist, für uns Österreicher wenigstens, abgerissen, und wir müssen uns, wie die richtigen Kinder immer erst auf die Fußspitzen stellen, um, was ja übrigens verboten ist, über die «Grenze», beinahe hätte ich gesagt, über die Chinesische Mauer zu schielen, wenn wir etwas von frmr. Thätigkeit vernehmen wollen. Im Kindergarten der österr. Freimaurerei ist's verflucht stille geworden; so verdächtig stille, wie auf jenem spanisch-niederländischen Kirchhof, und nur selten steigt in mitternächtlicher Stunde das Gespenst der Arbeit vor uns auf. Es wird sicher nur von Wenigen gesehen, und diese werden mir zustimmen, wenn ich behaupte, dass es sehr herabgekommen aussieht — wie ein richtiges Gespenst, vor dem sich die Kinder fürchten. Natürlich nur die Kinder — wir Erwachsenen fürchten uns gar nicht, wir bemühen uns sogar, das Gespenst in unseren Kreis zu ziehen — wir arbeiten ja! Oder arbeiten wir vielleicht nicht? Spielen wir vielleicht nur? Ich habe einmal sagen hören, dass auf den Namen «Arbeit» nur productive Thätigkeit Anspruch hätte. Ist Wohlthun productiv? Scheint mir sehr zweifelhaft; auch die Zinsen kommen nur in Romanen vor.

Wenn wir nun eine so sterile, spielerische Thätigkeit entfalten, so mag ja der sterile Boden, auf dem wir uns befinden, zum Theile mitschuldig sein, — die Hauptschuldigen aber sind wir. Als Br. Voltaire seinen Wuthschrei nach Vernichtung des Schändlichen, sein «Écrasez l'infame» ausstieß; als Br. Lessing das Märchen von den drei Ringen schrieb, als Br. Goethe sein glanzerfülltes Leben mit dem Rufe nach «Mehr Licht» schloss, da hatten sie den historischen Beruf der Freimaurerei voll erkannt. Diese Erkenntnis aber fehlt uns, die Überlieferung ist uns verloren gegangen, wir sind Diener des Wortes geworden, von dem wir nicht loskommen können, weil wir nicht die Kraft, nicht den Muth und auch gar nicht den Willen haben, dem todten Buchstaben der Constitution den lebendigen Geist der Freimaurerei einzuhauchen.

Unsere Constitution ist gewiss ein gutes, geduldiges Gesetz, das dem Spiel der Kräfte jede freieste Entfaltung gestattet; wir aber sind es, die den Geist des Gesetzes nicht erfassen, wir sind es, die das Wort zum Dogma gemacht haben und zwar nur ein Wort: Wohlthätigkeit. Was im Vormärz für Wien das Theater, ist heute für die Freimaurerei die Wohlthätigkeit. Ein bis auf Widerruf geöffneter Spielplatz, auf dem wir Freimaurerei spielen dürfen; ein unschädliches Gebiet, auf dem wir uns nach Belieben ergötzen können, so dass wir zu der Meinung kommen, in einem Dorado der Freimaurerei zu sein; wir achten nicht der in dieser Danaidenarbeit aufgeriebenen Kräfte, nicht der, weil ungenützten, verkümmernden Fähigkeiten und klammern uns an die Fiction, dass wir thatsächlich arbeiten. In dieser fictiven Pflichterfüllung, mit der wir uns selbst täuschen, leben wir sorglos in echt wienerischem Schlendrian dahin und achten nicht auf die Zeichen der Zeit. Nicht die Frauenfrage ist's, deren «Lösung» uns zunächst noththut, auch die sociale Frage ist's nicht, die uns auf den Nägeln brennt, schon darum nicht, weil man uns zur Lösung dieser Fragen einfach nicht braucht.

Denn wir stehen heute hinter der Front und sind nicht einmal Nachzügler; wenn die Front sich vorwärts bewegt, machen wir vor allem zwei Schritte zurück und überlegen es uns lange, bevor wir wieder einen Schritt nach vorwärts machen; meistens aber nicht einmal den, denn weit vom Ziel ist sicher vor'm Schuss. Und an alledem ist nur unsere Auffassung von der Wohlthätigkeit schuld. «Man» weiß ganz gut, warum «man» uns ruhig gewähren lassen kann, und hinter unserem Schafspelz kein — reißendes Thier zu suchen braucht; warum man unser ganzes Gehaben als höchst unschädliche Vereinsmeierei ansieht, welche die Logen zum Tummelplatz der breiten Mittelmäßigkeit

macht. Wir sind so eingesponnen in unser Wohlthun, dass wir ga[illegible]nicht merken, wie wenig man uns, uns als Freimaurer meine ich, auch dazu braucht. Oder ist es vielleicht nöthig, eine ganze, großartige Organisation, eine solche Überfülle von Idealismus, einen solchen Überfluss an Thatkraft, soviel unverbrauchte Schaffensfreudigkeit einzig und allein in den Dienst einer Sache zu stellen, die, so schön und so gut sie auch sein mag, jeder gewöhnliche Wohlthätigkeitsverein besorgen kann? «Das also war des Pudels Kern?» frägt wohl mancher, dem die Binde von den Augen gefallen, wenn der «fahrende Scolar» sich noch immer nicht zum Mephisto entwickeln will. Und darum Freimaurer und Seelenverkäufer, die dereinst in der Hölle braten werden und, wenn die alleinseligmachende Schmorpfanne der Inquisition noch vorhanden wäre, schon bei Lebzeiten daran glauben müssten?!

Nein, das war nicht die Meinung jener Gründer der Freimaurerei, das kann sie nicht gewesen sein und das ist sie auch nicht; denn noch gibt es Freimaurer, die im historischen Beruf der Mrei arbeiten, die die Kelle und das Schwert dort aufgenommen haben, wo sie den müden Händen unserer Vorfahren entfallen sind. Allerdings leben diese Brr. außerhalb der Grenzen unseres so geliebten Vaterlandes, — denn wer ein Vaterland hat, hat wahrscheinlich auch Ursach', es zu lieben — sie zeigen uns täglich und stündlich, was es heißt, ein Freimaurer sein. Innerhalb dieser Grenzen aber kann ich den Brrn., wenn sie mich nicht schon verstanden haben, nicht mit mehr Deutlichkeit — die für den Staatsanwalt wahrscheinlich schon überflüssig ist — sagen, was ich meine, als wenn ich auf die in der letzten Nummer des «Orient» erschienene «Skizzierung der Thätigkeit einer Loge» («Demokratia») hinweise. Hier ist in großen machtvollen Zügen ein Bild entworfen, neben dem alles, was die zehn Grenzlogen zusammengenommen seit ihrem Bestande geleistet haben, geradezu schattenhaft erscheint. Allerdings hat Br. Gelléri die frmr. Überlieferung aufgenommen, als er vor 12 Jahren das Programm der Loge in folgende Worte zusammenfasste: «Verbreiten wir die Menschenliebe dort draußen, bereiten wir die Ideen des Fortschrittes vor — hier herinnen; bezeichnen wir die Mittel und Wege der Civilisation; verbreiten wir Aufklärung: kämpfen wir gegen die Vorurtheile und gegen die Reaction und bemühen wir uns die großen Ideale der Freiheit, Gleichheit und Brüderlichkeit nicht nur hier unter uns, sondern mit gehörigem Nachdruck auch dort draußen zu verbreiten.»

Das sind Worte, die ein bewusstes Ziel aufstellen, die sich von der üblichen frmr. Phraseologie wohltuend dadurch unterscheiden, dass sie in den zwölf Jahren seit Bestand der Loge der Verwirklichung nahe geführt wurden. Das sind Worte, die zu Thaten wurden, an die wir nicht einmal in unseren kühnsten Träumen zu denken wagen, wenn wir überhaupt Träume riskieren wollen — gewöhnlich schlafen wir fest und tief.

Dabei aber kann es nicht bleiben. Wir können nicht früh genug aus unserer Sorglosigkeit gerissen, nicht früh genug wachgerüttelt werden. Sonst kommt einmal der Tag, an dem wir uns, noch schlaftrunken die Augen reiben werden, um dann gähnend zu sagen: es war einmal, und uns, da ja nichts anders mehr übrig bleiben wird, auf die andere Seite zu legen. Dass wir noch immer schlafen können! Dass das misstönige Gekrächze der Sturmvögel uns noch immer nicht weckt, damit wir endlich das schwarze Gewölk der Reaction sehen, das schon drohend über unseren Häuptern steht! Dass wir noch nicht in allen Gliedern den Sturmwind fühlen, der uns von unseren Arbeitsplätzen hinwegfegen wird, wenn wir uns nicht rechtzeitig entgegenstemmen.

Der Tag darf nicht kommen, an dem man wird sagen können, Wien sei auch das Capua der Frmrei geworden. Wir müssen aus unserer lethargischen Zufriedenheit heraus, denn wir haben kein Recht, zufrieden zu sein, wohl aber haben wir die Pflicht, unzufrieden zu sein. Wir müssen uns aus dem erschlaffenden Frieden, in dem noch zu leben wir uns einbilden, weil wir «mit sehenden Augen nicht sehen, mit hörenden Ohren nicht hören» wollen, in den allein lebenspendenden Kampf retten — denn ein Freimaurer sein, heißt ein Kämpfer sein und — keine «Schlafhaub'n».

Alexander Lang («Pionier»).

# Rundschau.

## Inland.

**«Humanitas».** Dem pietätvollen Gedenken an ihre Todten widmete die Loge «Humanitas», die im abgelaufenen Jahre besonders oft an Brudergräbern stehen musste, eine außerordentliche Arb., die Samstag, den 28. Dezember stattfand und durch den corporativen Besuch der Loge «Lessing zu den drei Ringen» besonderen Glanz erhielt. Auch viele andere Gäste, darunter der Mstr. v. St. der Loge «Treue», Br. Abeles, und mehrere amerikanische Brr. wohnten der Arb. bei, die nach der üblichen rit. Eröffnung eine von den Brrn. Buxbaum und Frühling meisterhaft executierte Musikpiece einleitete. Nach einer knappen und kernigen Begrüßung der lieben Gäste durch den Mstr. v. St. der «Humanitas», Br. Warmholz, nahm der I. Redner, Br. Glücksmann, das Wort zu der Trauerrede, welche die Leser an anderer Stelle finden; den i. d. O. eingegangenen Brrn. unserer Bauhütte und nahen Angehörigen von Mitgliedern unserer Loge wie der «Lessing» widmete Br. Theo den bräuchlichen Nekrolog. Nach einem zweiten, von den obgenannten Künstlerbrüdern mit tiefer Wirkung zu Gehör gebrachten Musikstück dankte Br. Ružička, Mstr. v. St. der Loge «Lessing», für den ihm und seinem Brkreise zutheil gewordenen herzlichen Empfang und gab der innigen Liebe und Mitempfindung Ausdruck, welche die beiden Hütten in Freud und Leid verknüpft. Der Hammerführende schloss die eindrucksmächtige Arb. mit einem passenden Kettenspruche. Beim Brmahle brachte Br. Raimund Mautner einen empfindungstiefen «stillen Toast» aus.

**«Schiller». Weihnachtsfeier im Asyl für blinde Kinder.** Am 22. d. M. hat, wie seit Jahren, der Ausschuss dieses Vereines eine Weihnachtsfeier veranstaltet, damit auch in die Herzen der Ärmsten unter den Armen ein Strahl des Segenslichtes falle, das der Menschheit in Christus aufgegangen ist. Die Leiterin des Asyles, Frau Pupovac, hatte nach einem kurzen Programm, wie es dem Alter dieser Kinder — 4 bis 8 Jahre — entspricht, die Feier durch ein Weihnachtslied eingeleitet. Sodann trugen die Pfleglinge entsprechende Gedichte in dazu passenden Costümen vor, und ein Weihnachtsspiel machte den Abschluss. Br. Cichy hielt hierauf an die sehr zahlreich erschienenen Mitglieder und Wohlthäter des Vereines eine kurze, informierende Anrede, in der er die Zwecke und Ziele des Vereines in Kürze darlegte, für ihr Erscheinen dankte und um weitere Förderung des Vereines bat. Hierauf wandte er sich in herzlicher Weise an die Pfleglinge mit der Aufforderung, ihren Tanten stets zu folgen und ihren Wohlthätern zu danken. Herr Bezirksvorsteher Helbling von Hernals, der wie in früheren Jahren auch heuer erschienen war, sprach anerkennende Worte über das segensreiche Wirken des Vereines und dessen Ausschusses. Der Obmann des Vereines, Br. Spies, dankte ihm für sein Erscheinen bei dieser Feier, sowie für die Förderung der Vereinsziele. Nun bat Br. Cichy die Versammelten, des erhabenen Förderers unseres Vereines Sr. Majestät unseres gnädigsten Kaisers Franz Josef I. zu gedenken und ihm ein dreifaches Hoch zu bringen, in das alle begeistert einstimmten. Die kleinen Pfleglinge sangen noch die Volkshymne, und damit schloss die schöne, erhebende Feier. Nun giengs an die Vertheilung der zahlreich eingeflossenen Gaben, und die Tanten konnten nicht schnell genug die freudige Ungeduld der Kinder stillen. — Der Anblick dieser Hilfsbedürftigsten, deren Declamationen und die Anrede Br. Cichy's hatten das Herz jedes Anwesenden tief ergriffen; manche Thräne feuchtete die Augen, und alle Gäste zollten dem Vereinsausschuss wie der Leiterin des Asyls lebhafte Anerkennung. Befriedigt, erhoben, voll edler Gedanken verließ wohl jeder die Stätte mit den besten Segenswünschen. C. G. C.

**Vorträge für das Reconvalescentenheim.** Das Damen-Comité des «Reconvalescentenheim für arme Frauen» veranstaltet am 14. Januar und den folgenden Dienstagen im Saale des niederösterr. Gewerbevereines (I., Eschenbachgasse 11) einen Cyclus von vier Vorträgen unter Mitwirkung der Schriftstellerin Emil Marriot, der Herren Ludwig Martinelli und Franz Tewele, Mitglieder des deutschen Volkstheaters, des Herrn Hofrathes Prof. Dr. Emil Zuckerkandl und des Schriftstellers Herrn Hermann Bahr. Der Preis einer für alle Vorträge giltigen Karte beträgt für einen Cercle-sitz 8 K, für einen Parquetsitz 6 K. Vormerkungen nehmen die Präsidentin des Damen-Comités Frau Luise Lihotzky (I., Maria Theresienstraße 8), die Musikalienhandlung Berté (I., Operning) und das Reisebureau «Courier» (I., Operngasse 6) entgegen.

**Vortrags-Cyclus über Kinder-Erziehung.** Der erste Curs ist mit großem Erfolge absolviert. Donnerstag, den 9. Januar eröffnet Herr Dr. Isidor Lederer, praktischer Arzt, den II. Curs mit einem Vortrage «Willensbildung im Kindesalter» und es sprechen weiters: Donnerstag, den 16. Januar Frau Bertha Jordan, Schriftstellerin, über «Das Spiel und dessen Pflege»; Donnerstag, den 23. Jänner Herr Victor Zwilling, Asyldirector, über «Entwicklung des Moralischen im Kinde»; Donnerstag, den 30. Januar Herr D. Simon, Bürgerschul-Director, über «Entstehung und Bekämpfung der Leidenschaften»; Donnerstag, den 6. Februar Herr Dr. J. J. David, Schriftsteller, über «Charakterbildung»; Donnerstag, den 13. Februar Herr Dr. Julius Zappert, Kinderarzt, über «Gesundheitspflege im späteren Kindesalter»; Donnerstag, den 20. Februar Frau Marie Schwarz, Bürgerschul-Directorin, über «Schule und Haus»; Donnerstag, den 27. Februar, Frau Ottilie Bondy, Schriftstellerin und Präsidentin des Hausfrauenvereines, über «Mädchenerziehung» und Donnerstag, den 6. März Frau Marianne Hainisch, Schriftstellerin, über «Das Wohlwollen als Erziehungsfactor». Die Vorträge finden im Festsaale des Nieder-Österr. Gewerbe-Vereines (I., Eschenbachgasse 11) statt und beginnen um 6¼ Uhr abends.

**Comité-Abend «Humanitas».** Der nächste Unterhaltungsabend des Comités für das am 30. Januar in den Sofiensälen stattfindenden «Humanitas»-Kränzchen wird am 10. Januar in den Festräumen des Hôtel Continental abgehalten. Die künstlerischen Vorträge, die dem Tanze vorangehen, beginnen um halb neun Uhr. An dem Programm betheiligen sich als Mitwirkende die Pianistin Frl. Sophie Hirsch, die Concertsängerin Frau Hedwig Gara-Salter, der Cellovirtuose Friedrich Buxbaum, der Violin-Humorist Hugo Knepler und der Komiker Treumann vom Carltheater. — Brr. und Schwn. sind herzlich willkommen. Karten sind im Bureau der «Humanitas» und bei der Redaction des «Zirkel» erhältlich.

**Das blaue Herz.** In vornehmen Kaffeehäusern und an den Ecken der belebten Straßen von Budapest sieht man jetzt herzförmige, blaue Metallbüchsen mit Einwurfsöffnungen. Diese Sammelapparate sind zunächst zur Aufnahme von Zuckerstückchen bestimmt. Das Comité jener Menschenfreunde, die in dem Hause Isabellagasse Nr. 42 Milch und Semmeln unentgeltlich an arme Kinder vertheilen, ist nämlich auf eine ebenso gute wie originelle Idee gekommen. Da die Kaffeehausbesucher meistens nur einen Theil des mit den Getränken servierten Zuckers verwenden, so werden sie gewiss von nun an die nicht verbrauchten Stückchen gern in die erwähnten Sammelbüchsen werfen, wenn sie wissen, dass sie hiemit das edle Werk der Milchvertheilung fördern. Der aus begreiflichen hygienischen Gründen zum Consum nicht mehr geeignete Zucker wird zu industriellen Zwecken verkauft und der Erlös dem Gratismilchfond zugewendet. Die zweite Einwurfsöffnung nimmt etwaige Geldspenden auf. Die Cafétiers und die Polizei haben mit Rücksicht auf den humanitären Zweck die Anbringung der Sammelbüchsen bereitwillig gestattet, die nun mit ihrer Inschrift an alle Kaffeehausbesucher die Bitte richten: «Lasset uns für die armen Kinder Zucker sammeln!»

**«Unser Kampf gegen die Tuberculose».** Die Loge «Die alten Getreuen» im Or. Budapest hat am 5. Decemb. die 31. Jahreswende ihrer Gründung durch eine Festarbeit gefeiert, an der auch der Dep.-Groß-Mstr. Br. Dr. Adolf Schermann theilnahm, der gerade an diesem Tage das 25. Jahr seiner frmr. Wirksamkeit vollendete und aus diesem Anlasse Gegenstand herzlicher Ovationen war. — Die ungarische Festrede hielt Br. Dr. Ferdinand Novák, der über die frmr. Pflichten sprach. Darauf folgte ein hochinteressanter Vortrag des Br. Dr. Karl Aczél: «Unser Kampf gegen die Tuberculose». Der Vortragende verwies, wie wir im «Or.» lesen, vor allem auf das bekannte Ergebnis der neueren Forschungen, dass die Tuberculose ein infectiöses Leiden ist, also durch Bacillen, kleinste mikroskopische Pilze, verursacht wird. Als Hauptträger der Infection gilt heute der Auswurf der Lungenkranken, deswegen energisches Einschränken des disciplinlosen Herumspuckens dieser Leute und Desinfection des Auswurfes. — Jedoch trotz großer Verbreitung der sich riesig vermehrenden Bacillen wird offenbar nicht jeder Mensch tuberculös; die Empfänglichkeit für die Krankheit, die sogen. Disposition, ist eben bei den verschiedenen Individuen verschieden. Die Empfänglichkeit für Tuberculose ist erstens bedingt durch erbliche Belastung: die Erfahrung lehrt, dass diese bei gegebenen Umständen entschieden besteht. Ebendeswegen ist hier nicht die Entfernung der Kinder aus dem Kreise der kranken Eltern das radicale Mittel, sondern vielmehr eine wirksame Sanitätscontrolle bei Ehestiftungen. Ähnliches besteht schon in einigen

Staaten Nordamerika's. Überhaupt erscheint eine Beistellung von Gesundheitszeugnissen seitens der Ehecandidaten als das Postulat der Prophylaxe der schwersten constitutionellen Krankheiten, und hier muss neben der Tuberculose in erster Reihe an die Trunksucht und die Syphilis gedacht werden. Die Empfänglichkeit für Tuberculose wird zweitens bedingt durch schwächende Einwirkungen, die den Organismus nach der Geburt treffen: also durch anderweitiges Krankwerden und durch sonstiges Elend im weitesten Sinne des Wortes: durch schlechte Wohnung, schlechte Ernährung und Bekleidung, speciell für die Lungen schädliche Beschäftigung, ungeordnete Lebensweise, ungünstige Klima- und Witterungsverhältnisse etc. Der Vortragende bemerkte am Schlusse, dass er hier nur von der Prophylaxe gesprochen habe, weil die Besprechung des eigentlichen Heilverfahrens schon bestehender Tuberculose füglich nicht vor diesen Kreis gehöre. Die Sanatorien und Volksheilstätten dienen in erster Reihe dem letzteren Zwecke, dann aber auch der Prophylaxe durch Isolierung der Kranken und ihre Unterweisung für die weitere Lebensführung; der Frage ist demnach lebhaftes Interesse entgegenzubringen. Redner schloss mit den Worten: «Es ist eben die Linderung des Elends in erster Reihe, was wir als Verhütungsmittel von Krankheiten gelten lassen müssen. Wenn wir Brod und Milch an die Armen vertheilen, für Kleidung, Unterkunft und Arbeit sorgen, so thun wir schon vieles, sehr vieles im gedachten Sinne. Eben deswegen war dieser Vortrag hier am richtigen Orte, hier, wo die selbstlose Liebe zu unseren Mitmenschen die Triebfeder, die Verbesserung der gesellschaftlichen Zustände durch Hilfe und Aufklärung der alleinige Zweck aller Thätigkeit ist. Es ist eben der alte berühmte Satz, der immer unser Leitstern war und es auch bleiben soll: «Suprema lex salus publica!» Zum Vortrag sprachen: Br. Dr. Aladár Kovách, der eine schon frühe Unterweisung der Kinder in der Schule über das Wesen der Tuberculose, und Br. Dr. Wilhelm Friedrich, der populäre Vorlesungen und Schriften für die niedereren Volkschichten über den Gegenstand als wünschenswert erachtet.

Arad. Die Loge «Összetartás» (Or. Arad) entfaltet eine überaus rege Thätigkeit. Im November haben sechs Arbeiten und eine Conferenz stattgefunden. Br. Eugen Halász schilderte an der Hand der deutschen frmr. Blätter die frmr. Verhältnisse in Deutschland und Br. Salamon Székely verschaffte den Brrn. auf Grund der englischen frmr. Zeitungen einen Einblick in die Thätigkeit und glänzende Opferwilligkeit der englischen Frmr. Mstr. v. St. Br. Ludwig Abrai gab Anweisungen, wie das gesellschaftliche Leben in Arad unificiert und die zerstreuten Kräfte gesammelt werden könnten, und die Brr. sind sofort an die Verwirklichung dieser Ideen geschritten. Auch die bereits im Jahre 1893 ventilierte Idee der moralischen Erziehung des Volkes ist über Antrag des Br. Ladislaus Edvi-Illés jetzt in das Stadium der Verwirklichung getreten. Br. J. Schill hat erwirkt, dass das Comitat ein Statut sanctionierte, das die gasthäuslichen Belustigungen der heranwachsenden Jugend regelt; der Agitation des Br. Vincenz Kovács ist es zu danken, dass diese Verordnung auch die Unterstützung der Kirche findet. Br. Arpád Varjassy hat eine Bewegung eingeleitet, die darauf abzielt, dass künftighin jeder Lehrer bei Einsetzung in sein Amt einen Eid auf Einhaltung der Verfassung ablegen müsse. (Or.)

Tempelweihe der Loge «Sirius» im Or. Fiume. Die am 21. November abgehaltene Festarbeit zur Lichteinbringung in den neuen Tempel der Loge «Sirius» verlief nach einem uns aus Fiume zugekommenen Berichte in glänzender Weise. Anwesend waren außer den 20 Brrn. der Loge «Sirius» noch circa 30 Brr. aus Schwesterhütten. Es waren vertreten die Logen «Minerva», «Deák Ferencz», «Haladás», «Demokratia», «Humanitas» und «Hrvatska Vila». Die Großloge hatte den stellvertredenden Großmstr. Br. Martin v. Mártonffy, den Großkanzler Br. Koloman v. Bakonyi und den Administrator Br. Gustav Wilczek entsendet. Die Localitäten der Loge «Sirius» sind geschmackvoll eingerichtet (weiße Holzverkleidung mit Feldern aus rothem Tuch), elektrisch beleuchtet und gut ventiliert. Im Or. über dem Haupte des Mstr. v. St. ist der «Sirius» als Beleuchtungsobject angebracht, in dessen Mitte das Auge Gottes. Die Figuren der Weisheit (Minerva), der Kraft (Herkules) und der Schönheit (Venus) heben sich weiß leuchtend aus dem rothen Hintergrund dreier Wandfelder im Osten, Süden und Norden der Loge hervor. Die Säulen und Leuchter sind aus Nussholz kunstvoll geschnitzt. Außer dem Tempel, dem Saal der verl. Schr. und dem Sekretariat ist angrenzend auch ein Club-

local mit Vorzimmer und Speisesaal eingerichtet. — Die Arbeit bestand aus drei Theilen: I. Lichteinbringung, die nach dem vorgeschriebenen Ceremoniell stattfand, das damit abschloss, dass auf Geheiß des Großmstr. zuerst der «Sirius», und dann die übrige Beleuchtung der Loge in hellem Glanze erstrahlte. II. Arbeit der Loge «Sirius» mit Aufnahme zweier Neophyten. Der Mstr. v. St. Br. Steinacker dankte für die Lichteinbringung und begrüßte die Gäste in ungarischer, deutscher und italienischer und durch Vermittlung des Br. Hoffmann auch in kroatischer Sprache. Sodann wurden die von beinahe sämmtlichen, unter dem Schutze der Symb. Großloge von Ungarn arbeitenden Logen und auch von einzelnen Brrn. zahlreich eingelaufenen Begrüßungstelegramme und Zuschriften verlesen, bez. bekannt gegeben. Die anwesenden Vertreter der Schwester-Logen begrüßten ebenfalls kurz die neuerstandene Loge, wobei im Namen der Loge «Minerva» dem Mstr. v. St. ein künstlerisch aus Silber gefertigter Hammer überreicht wurde. Der Mstr. v. St. der Loge «Sirius» Br. Steinacker hat das Licht der Frmrei in der Loge «Minerva» erblickt, diese wollte ihm daher auch das symb. Werkzeug zur Ausübung seines neuen Amtes übermitteln. Die Aufnahme leitete der Großmeisterstellvertreter Br. Mártonffy, dessen begeisterte und gehaltvolle Aufnahmerede allen Theilnehmern lange in der Seele nachklingen wird. — Der letzte Punkt der Arbeit war III. die Inauguration der Loge «Sirius», die in Anbetracht des ernsten Strebens der Loge dieser gleichzeitig mit der Lichteinbringung bewilligt wurde. Hiebei hielt Dep.-Großmstr. Br. Mártonffy wieder eine kurze, schwungvolle, kernige Rede und beeidete das Beamtencorps der Loge. Am weißen Tische wurden die üblichen Toaste auf den König, den Großmstr. den Bundesrath, die Gäste, den Mstr. v. St. und die Neophyten etc. ausgebracht. Eine kurze, innige Rede des Delegierten der Loge «Humanitas», Br. S. Kelsen fand auch warmen Anklang. Es herrschte überhaupt eine gehobene Stimmung und wurde der Loge «Sirius» allgemein eine schöne Zukunft prognosticiert. Die Tafel wurde erst in sehr vorgerückter Nacht- resp. Morgenstunde aufgehoben. L.

---

Br. Moritz Amster entbietet auf diesem Wege allen ihm bekannten Brrn. ein herzliches «Prosit Neujahr 1902».

Fräulein Rosa Kelsen, die Tochter des Obmannes der freimaurerischen Unterstützungscentrale Br. S. Kelsen («Humanitas»), hat sich vor einigen Tagen mit Herrn Hugo Bauer, Chef der gleichnamigen Firma, verlobt.

**Das Junge-Herren-Comité** für das Humanitas-Kränzchen zu Gunsten der Kinderasyle wird für Dienstag, den 7. d. M., 8 Uhr abends in den «Silbernen Brunnen» (IX., Berggasse) zu einer Berathung eingeladen.

## Ausland.

**Der Freimaurer-Weltcongress** ist für Anfang September 1902 von der Großloge «Alpina» nach Genf einberufen. Das Studium der Mittel zur Vereinigung der frmr. Kräfte und zur Herstellung eines starken, alle Großlogen verknüpfenden Bandes soll den Hauptgegenstand der Verhandlungen bilden. Die Beschlüsse greifen der Autonomie der Großbehörden nicht vor. Das internationale Auskunftsbureau soll die Beziehungen zwischen den verschiedenen Gruppen des Weltfreimaurerthums herstellen. Br. P. E. Bonjour, Professor in Neuchâtel, nimmt Anmeldungen für den Congress bis zum 1. April entgegen.

**Indianer-Freimaurer.** In amerikanischen Logen wurden schon und werden Indianer vielfach als Frmr. aufgenommen und man macht mit ihnen die besten Erfahrungen; sie erweisen sich zumeist als tüchtige und zuverlässige Jünger der k. K.

**London.** An die Stelle des am 30. October 1901 i. d. e. O. eingegangenen Br. Gust. Adolf Cäsar Kupferschmidt (s. «Zirkel» Nr. 4 Seite 70, Nr. 5 Seite 83, 84 und Nr. 6 Seite 103) wurde Br. Greiner sowohl zum Großsecretär für die deutsche Correspondenz als zum Mstr. v. St. der Quatuor Coronati-Loge Nr. 2076 gewählt.

**Kairo.** Am 30. Nov. ist in Kairo eine unter der Gr. Nationalloge von Ägypten arbeitende deutsche Loge «Friedrich der Große» begründet worden, die nach dem Schröder'schen Ritual (in der Findel'schen Redaction) arbeitet. Zum Mstr. v. St. wurde Br. T. H. Hornstein gewählt.

**Montana.** Die Großloge von Montana (Verein. Staaten von Nordamerika) hat zur Erbauung eines Heims für bedürftige Brr. 10.000 Dollars gewidmet.

**Pennsylvanien.** Ein Fräulein Philipps hat dem Wohlthätigkeitsfond der Großloge von Pennsylvanien eine Stiftung von 200.000 Dollars zugewendet.

**Redactionsschluss für Nr. 13: Mittwoch, den 8. Januar 1902.**

Herausgeber und verantwortlicher Redacteur: H. Glücksmann. — Eigenthümer: Nichtpolit. Verein „Humanitas"
Druck von Aug. Denk, Wien, VII., Seidengasse 33—35.

# DER ZIRKEL

Erscheint in der Arbeitszeit wöchentlich, in den Ferien monatl.

Abonnement sammt Zusendung:
Für Österr.-Ung. 12 K.
„ Deutschland 12 M.
„ Ausland . 16 Fr.
Commissions-Debit für den Buchhandel:
J. Eisenstein & Co., Wien, IX/1, Währingerstr. 2/4.

Redactionelle Zuschriften an:
HEINRICH GLÜCKSMANN, Wien, IX/1, Grünethorgasse 12.
Administr. Zuschriften an den Eigenthümer: Nichtpolit. Verein „Humanitas", Wien, I., Dorotheergasse 12, II. — Telephon Nr. 1983.

32. Jahrgang | Wien, 11. Januar 1902. | No. 13.



Inhalt: Motto: Mahnung, von A. Roderich-Hamburg. — Zur Naturgeschichte unserer Enttäuschten, von Raimund Mautner. — Religion und Freimaurerei, von Dr. Max. Stransky. — Liebe—Eintracht—Arbeit, von Graf Alexander Teleki-Klausenburg. — Die Heimat, von Dr. Emil Horner. — Der Burenkrieg und die Freimaurerei. — Feuilleton: Gedanken über Mancherlei, von Leonat. — Rundschau: (Inland, Ausland).



Nachdruck nur mit Quellenangabe gestattet.


## Mahnung.

Lasst nicht zum Stolz, ihr Brüder,
Euch führen durch Gut und Besitz!
Ein Königsschloss brennt nieder
Durch einen einzigen Blitz.

Und hüllt euch nicht in Trauer,
Scheint fruchtlos euer Müh'n!
Ein einziger Regenschauer
Macht welke Felder grün.

Hamburg. A. Roderich.

# Zur Naturgeschichte unserer Enttäuschten.

(Schluss.)

Das Capitel von der verletzten Eitelkeit, der wir eine erkleckliche Anzahl Enttäuschter aufs Kerbholz zu schreiben haben, könnte amusieren, wäre es nicht gar so traurig. Die Begeisterung für die Maurerei muss doch bei vielen Brrn. nicht so ganz aus der Seele kommen, wenn eine vermeintliche und selbst eine wirkliche Verletzung ihrer Person imstande ist, das glühende Feuer zu verlöschen. So sollte man darüber wenigstens denken, wenn Brr. die Stätte der k. K. verlassen, weil ihre Person bei irgend einer Gelegenheit nicht die erwartete Beachtung gefunden hat. Allein eine langjährige Erfahrung im Logenleben belehrt uns, dass sogenannte Verschnupfungen sich nicht selten auch bei Brrn. einstellen, deren unwandelbare Hingebung zur Maurerei über jeden Zweifel erhaben ist, so dass die Annahme volle Berechtigung hat: das Leben mit seinem ewigen Kampfe stellt jedem Einzelnen das liebe Ich dermaßen in den Vordergrund, dass diese Liebe, zur zweiten Natur geworden, ihn auch in der Loge nicht oder nicht ganz verlässt. Wer solche Verschnupfungen mit vernichtender Kritik angriffe, würde sich selbst den Vorwurf des Mangels richtiger Beurtheilung thatsächlicher Verhältnisse zuziehen. Weil aber diese Art Marodeure leicht in eine acute Krankheit verfallen, denn die Verschnupfung artet leider oft genug in Enttäuschung aus, ist es geboten, den Verschnupften rechtzeitig in Behandlung zu nehmen. Ein liebevolles Wort seitens des Meisters kann die Kraft einer heilbringenden Medicin gewinnen.

Bei dieser Gelegenheit sei es mir gestattet, einem Übelstande näher zu rücken, unter dem manche Loge leidet. Gehen wir nämlich die Liste der Logenmitglieder durch, stoßen wir auf Namen, deren Träger sich durch lange Zeit nicht sehen lassen, ohne dass jemandem beifiele, nach der Ursache der Abwesenheit auch nur zu fragen. Wir dürfen unsere Arbeiten nicht als bloße gesellschaftliche Zusammenkünfte betrachten und uns damit zufrieden geben, wenn die Versammlungen an sich gut besucht sind; der Loge muss vielmehr am Herzen liegen, dass sich ihr kein Br. entziehe, und sie soll von Zeit zu Zeit die Säumlinge an ihre Pflicht mahnen. Meines Erachtens ist es Sache des ersten Aufsehers, darüber wachsames Auge zu haben und dem Meister in geeigneter Weise seine Wahrnehmungen mitzutheilen. Ähnliche Maßnahmen dürften so manches Mal einen Marodeur curieren und ihn zur Fahne zurückführen.

Indem wir auf die dritte Materie greifen, aus der Enttäuschte die Gründe ihrer Enttäuschung holen, begeben wir uns auf ein sehr heikles Gebiet, das mit ausgesucht zarter Hand berührt sein will. Die Bruderfreundschaft ist eine Glanzseite des frmr. Lebens; weil sie es aber ist, heben sich die unangenehmen Erscheinungen daran so auffällig ab, wie sich Staubkörper recht deutlich erst im Sonnenstrahle zeigen. Weil wir mit herzlicher Innigkeit uns aneinander gebunden fühlen, gibt ab und zu das Verhalten einzelner Brr. einen um so berechtigteren Grund zur Klage, als es gerade die leuchtendste Partie der Freimrei verletzt. Bei besonders sensiblen Naturen bricht sich dadurch eine wohl etwas übertriebene Auffassung von der Brudergemeinschaft Bahn, die zur Entfremdung führen kann. Es wäre ein Fehler, diese Thatsache zu verschweigen und nicht über Mittel nachzudenken, wie ähnlichen Vorkommnissen die Spitze abzubrechen sei, die gerade Brr. am tiefsten trifft, deren feiner entwickeltes Gefühlsleben sie für die Frmrei besonders geeignet macht. Zwischen Brrn. einer und derselben Loge besteht ein besonders vertrauter Verkehr. Die regelmäßigen Zusammenkünfte bilden mit der Zeit eine so intime Zusammengehörigkeit aus, wie sie kaum in einer anderen Männergesellschaft angetroffen wird; allerdings hängt es vom Wesen des Einzelnen ab, ob dieser Grad von Intimität früher oder später eintritt. Jede Störung dieser uns an's Herz gewachsenen Vertraulichkeit wird um so schwerer empfunden, je tiefer die brüderliche Zuneigung im Herzen sitzt, was

# Gedanken über Mancherlei.

Über Frmrei lässt sich allezeit sprechen, weil sie aus jenen ewigen Ideen schöpft, die wie die Natur nie veralten, selbst wenn sie alt scheinen, und die ewig erfreuen, wie der Frühling mit seinen Blüthen, selbst wenn wir dasselbe Passions- und Auferstehungsspiel schon ein paar Dutzend Jahre gesehen haben.

*

Die Frmr. werden befriedigt sein, wenn sie nicht mehr geheim zu thun brauchen; und die Frmrei wird ihre höchste Blüthe erst dann erreichen, wenn sie sich als überflüssig betrachten darf. Aber dieser Zeitpunkt wäre das messianische Reich.

*

Die Vorschrift, dass religiöse und politische Gegenstände von frmr. Discussionen ausgeschlossen sein sollen, kann nur ein Abwinken gegenüber religiösen und politischen Heißspornen bedeuten. Anderenfalls wäre diese Vorschrift geradeso unlogisch, wie der richterliche Spruch der Portia, dass Shylok in Antonios Fleisch schneiden darf, jedoch ohne ein Tröpfchen Blut zu verspritzen.

*

Die Frmrei verhält sich zu den Religionen, wie ein hoher Berg zu Hügeln, die von oben gesehen in der Thalfläche verschwinden. Steht man auf der Höhe frmr. Denkens, so merkt man den Religionen fast gar keinen oder höchstens jenen Unterschied an, dass der Bannfluch in der Synagoge in Begleitung eines Schofars verkündet wurde, während das Kirchenrecht bei gleichem Anlasse vorschrieb, dass bei der großen Excommunication der Bischof von zwölf Geistlichen mit brennenden Lichtern assistiert sein und diese nach Aussprechung des Fluches ihre Kerzen auf dem Fußboden verlöschen sollen.

*

Mag auch die Frmrei eine Kunst genannt werden: eine Secession verträgt sie darum doch nicht.

auch zur Folge hat, dass eine unangenehme Erfahrung in dieser Richtung gerade den zarter besaiteten Br. ernster stimmt, als jenen, der leichter die Fähigkeit gewinnt, sich über etwas Unliebsames hinwegzusetzen. Wenngleich die Bruderfreundschaft nicht das Endziel der Maurerei bedeutet, ist sie gleichwohl eine Nothwendigkeit, ein unentbehrliches Requisit bei der Verfolgung unserer Ziele. Die Männer, die da ihre Kräfte einem selbstlosen Dienste weihen, werden durch den gleichen, erhabenen Gedanken seelenverwandt, ihre Freundschaft ist gesalbt mit dem Öl einer vornehmen Idee und unterscheidet sich von jeder anderen Männerfreundschaft durch den Adel ihrer Abstammung. Man kann allerdings keinem Menschen, auch einem Bruder nicht, eine bestimmte Gefühlsweise dictieren, die Sympathien nehmen absolut keine Belehrung an, allein jeder Frmr, soll stets im Br. vor allem anderen den Menschen erblicken, der gleich ihm für alles Gute, Edle und Schöne sich begeistert und jede antipathische, das Bruderverhältnis schädigende Regung wird diesem Bewusstsein weichen müssen. Tritt aber einmal eine Dissonanz ein, sollen die anderen Brr. nicht müßig zusehen, vielmehr ihren ganzen Einfluss aufbieten, die Harmonie herzustellen und nöthigenfalls die Autorität des Meisters dabei in Anspruch nehmen. Hat aber ein Bruder sich der brüderlichen Liebe unwürdig gezeigt, dann soll er ihrer schonungslos verlustig werden. Eine Loge kann keinen gröberen Fehler begehen, als durch schlecht angebrachte Milde einen Auswuchs an ihrem Leibe dulden, statt ihn ohne Rücksicht zu beseitigen. Wohl wird selbst die sorgsamste Beachtung dieser allgemeinen Grundsätze die Quelle der Enttäuschung nicht verschließen, aber gewiss dazu beitragen, das auserlesene Walten der Bruderfreundschaft in einem Maße zu begünstigen, dass die Enttäuschung seltener wird.

Von den vielen Brüdern, die sich der Loge entziehen, gehören nicht alle zu den Enttäuschten, ein Theil und zwar ein beträchtlicher kann nur arbeitsmüde genannt werden. Bei manchem Br. tritt nämlich mit der Zeit eine bedenkliche Lässigkeit ein und artet, wenn ihr nicht durch brüderliche Einflussnahme begegnet wird, in eine vollständige Gleichgiltigkeit aus, was unserer Aufmerksamkeit nicht entgehen darf, und deshalb soll auch diese Erscheinung hier Beachtung finden. Der Lässige unterscheidet sich vom Enttäuschten durch eine stark hervorstechende Nuance. Beide haben wohl das

---

Manche Brr. glauben, die Loge sei ein gepolsterter Zuschauerraum, d. h. ein Ort, sich bequem hinzustrecken und die Leute auf der Bühne reden zu lassen.

*

Der Titel «Baumeister aller Welten» gefällt mir weit besser, als der Titel «Gott-Schöpfer». Die Materie aus Nichts schaffen ist unlogisch, wie wir an jeder Banknotenpresse sehen können, die nichtfundiertes Geld macht. Der Baumeister aber findet die Ziegel und Steine schon vor und sein Verdienst ist kein geringeres, wenn er den todten Stoffen Zweck und schöne Form gibt.

*

Die Frmr. nannten sich Brr. als ihrer noch wenige waren; daher in heutiger Zeit die Anomalie, dass sie einander als nächste Verwandte titulieren und doch bis auf geringe rühmenswerte Ausnahmen nur sehr oberflächlich zu einander stehen, so dass mir einst ein Br., ohne an eine Kritik zu denken und doch ganz richtig kritisierend, sagte: «Ich habe unter meinen Brrn. einige Freunde».

*

Viele Thorheiten, aber auch viele vernünftige Dinge und Wohlthaten würden ungeschehen bleiben, wenn wir uns vorher zurufen würden: «Warte ein Weilchen»!

*

Bescheidenheit ist Resignation der Fähigkeiten: Resignation ist Bescheidenheit des Hoffens. Bescheidenheit und Resignation lassen sich weder empfehlen noch abrathen; sie hängen vom Temperament ab. Aber richtig ist, dass ihr Gegentheil: Prahlerei und Zuversichtlichkeit nicht nur den Contrast zwischen den Worten und dem Können leicht aufdecken, sondern — man möchte fast glauben — einen schadenfrohen Dämon zur Seite haben, der bemüht ist, die Worte und die Zuversicht Lügen zu strafen.

*

Der Aberglaube ist der ungeheure Kometenschweif des Glaubens. — Aberglaube ist das erste Schimpfwort, das jede ältere Religion der neueren zuwirft. Unter Kieser

Interesse an der Loge verloren, nur dass der erste zwar etwas bl[illegible]rt aber doch immer gerne der Zeit gedenkt, da er in der Loge thätig war, während der Andere von seiner Activität in verdrossen abfälliger Weise spricht unter Hinweis auf Gründe, die gewöhnlich sein Verhalten rechtfertigen sollen. Die Ursachen der Lässigkeit bilden wiederum ein Capitel für sich. Zumeist sind sie im Wesen der betreffenden Br. begründet. Es gibt ja Menschen genug, denen bei sonstigen sehr anerkennenswerten Tugenden die der Beharrlichkeit abgeht. Gewöhnlich haftet ihnen die bezeichnende Eigenheit an, sich für das Gute und Rechte sehr intensiv, sogar auffallend kräftig zu erwärmen und selbst bis zum Siedegrad zu erhitzen, um dann, einmal nachlassend, sich ebenso rasch abzukühlen; nicht dass ihnen das Gute und Rechte weniger gut und recht mehr erschiene, sondern der Eifer hat sich im Enthusiasmus derart versengt, dass eine allgemeine Abspannung zurückbleibt. Bei anderen Lässigen liegt die Ursache in dem Umstande, dass sie von der Zinne einer bedeutenden und einflussreichen profanen Stellung das Leben und Treiben in der Loge zu kleinlich finden, um sich weiter damit zu beschäftigen, oder ein sehr hoher Bildungsgrad hält sie zurück, mit ihrer Thätigkeit auf ein vermeintlich niedrigeres Niveau herabzusteigen; allein alle ähnlichen Gründe deuten auf eine entschieden falsche Auffassung von der Wichtigkeit der Frmrei hin und beweisen, wie selbst bedeutende Männer die weltumfassende Aufgabe der Maurerei verkennen; denn würden sie den unvergleichlichen Wert derselben für das Zusammenleben der Menschen richtig beurtheilen, müssten gerade sie sich als die berufensten Mitarbeiter in den Mittelpunkt der frmr. Thätigkeit zu stellen suchen, um die Wirksamkeit der Loge zu heben, da sie dieselbe für unzureichend erklären.

Wiewohl ich mir redliche Mühe gab alle die traurigen Erscheinungen im Logenleben auf ihre Ursachen zu prüfen, Defecte, Enttäuschte und Lässige mit der psychologischen Lupe zu betrachten, will mir doch scheinen, als ob meine Studie an dem einen großen Fehler litte, dass ich Gründe suchte und auch fand, die das äußere Wesen dieser Erscheinungen erklären, aber doch nicht ausreichen, den inneren Zusammenhang von Ursache und Wirkung deutlich bloßzulegen. Ist es denn möglich, dass Männer, die ein von den größten und penibelsten Ansprüchen geflochtenes Sieb passieren mussten, doch

---

Claudius wurden, wie Tacitus erzählt, 4000 Personen aus Rom vertrieben, weil sie, wie es heißt, «jüdischem Aberglauben» anhiengen, d. h. dem eben entstandenen Christenthum angehörten.

*

Mit einem Tausendstel des Scharfsinnes, der seit vielen Jahrhunderten auf die Auslegung der Bibel und des Korans verwendet wird, hätte man die Röntgenstrahlen entdecken und Heilmittel gegen alle Krankheiten finden können.

*

Sehen wir einen Mann der Wissenschaft, der zum Clericalismus neigt, so macht er auf uns den Eindruck eines Jupiter, der den Donnerkeil in Händen hat und sich vor dem Gewitter fürchtet.

*

Seit David den Goliath erschlagen, ist es mit den kleinen Leuten nicht auszuhalten; es glaubt jeder schon ein Riesentödter zu sein, wenn er mit Kieselsteinen um sich wirft.

*

Wenn ein exotischer Monarch sein Volk der Cultur zuführen will, so stiftet er einen Orden und verleiht ihn an anständig gekleidete Ausländer.

*

Viele Reiche leben so, als glaubten sie an eine andere Welt, nämlich als ob sie ihr Geld dahin mitnehmen könnten.

*

Der Weg der Kunst wird durch Leidenschaften markiert und geht über gebrochene Herzen. Hätte Faust, anstatt das arme Gretchen zu verführen, eine bürgerliche Witwe geheiratet, so wäre er nach unseren Begriffen ein anständiger Mensch geblieben, hätte

imstande wären, feierlich gelobte Pflichten so leichterdings von sich zu schütteln? Woher nehmen persönliche Eindrücke, individuelle Empfindungen und ähnliche innere Vorgänge die Macht, vor der die Kraft des heilig beschworenen Wortes schwindet?! Diesem Gedanken gegenüber halten alle die wohldurchdachten Erklärungen nicht Stand und glauben wir hin und wieder der Sache bis auf den Grund geschaut zu haben, wirft das Bewusstsein, dass es sich doch immer nur um eine grobe Verletzung freiwillig übernommener Pflichten handelt, die ganze Logik über den Haufen. Das Pflichtgefühl bäumt sich gegen jede Interpretation, die nicht zugleich das Verdammungsurtheil spricht und ruft mit seiner ehernen Stimme, dass es in Herz und Seele wiederhallt: «Was du als Pflicht auf dich genommen, darfst du nie und nimmer von dir weisen». Das Pflichtgefühl sei hart wie Eisen, und wie stark auch die Eindrücke und Empfindungen im Menschen wirken mögen, an ihm finden sie unbeugsamen Widerstand. Wer sich also aus welchem Grunde immer der angelobten Pflicht entzieht, nennt ihn nun Enttäuschten oder Lässigen, hat dadurch bewiesen, dass es ihm an Pflichtgefühl mangelt.

Will nun die Loge dem Übel wirksam begegnen, das die Bauhütten so vieler brauchbaren Kräfte beraubt, hat sie vornehmlich darauf zu sehen, in den Brüdern das Pflichtgefühl zu stärken, weil nur dieses geeignet ist, vor Enttäuschung wirklich zu bewahren, denn ist in einem Manne das Pflichtgefühl lebendig, bricht es auch allen Empfindeleien rechtzeitig die Spitze ab. Mag eine bittere Erfahrung im Logenleben auch noch so stark auf ihn einstürmen, das Pflichtgefühl wird ihr ein gebieterisches Halt entgegensetzen. Der wahre Mr., um den es uns ja lediglich zu thun ist, wird sich dann selbst sagen: Gegen die hohe Aufgabe, der ich diene, sind denn doch alle unliebsamen Eindrücke des Logenlebens zu kleinlich, um darob meine Pflicht zu vergessen.

Mag sein, dass mancher die Einwendung bereit hat, der wahre Mr. müsse nicht an seine Pflicht gemahnt werden. Wir sind gewohnt, uns unter einem Frmr. einen durchaus tadellosen Menschen vorzustellen, so dass dieser Einwand eine scheinbare Berechtigung hat. Die Pflichttreue ist unleugbar eine unerlässliche Bedingung für Jeden, der sich mit Recht einen Frmr. nennt. Allein können wir behaupten, dass alle Brr., die den Zusammenhang mit der Loge aufgegeben haben, schon dadurch aufgehört haben,

---

Armenrath und sogar correspondierendes Mitglied der Akademie werden können; aber er wäre nicht — wie im II. Theil, 5. Act zu lesen — zur himmlischen Glorie gelangt.

*

Als man entdeckte, dass das Christenthum die Religion der Liebe sei, waren schon längst alle Ketzer verbrannt und die sanften Peruaner ausgerottet.

*

Der Glaube wird ewig dauern; denn niemals werden die Menschen auf das wohlthuende Gefühl verzichten wollen, einen immens reichen und guten Onkel zu besitzen, der dumme Streiche verzeiht und stets Zuschuss gewährt, wenn wir mit unseren Mitteln nicht auskommen.

*

In den zehn Geboten ist der unpraktische Habsuchtsfall vorgesehen, dass jemand nach dem Esel seines Nächsten Gelüste tragen könnte; aber von dem einfachen Fall, dass man nicht Bilanzen fälschen soll, davon steht kein Wort.

*

Seit Nietzsche gefunden hat, dass die Armut schlecht riecht, wollen noch weniger Leute mit ihr zu thun haben als vorher.

*

Die Menschen sehen sehr darauf, mit sich selbst zufrieden zu sein. Selbst wenn sie eine Lumperei begehen, suchen und finden sie Gründe, durch die sie sich innerlich rechtfertigen.

*

Ein aphoristischer Gedanke mag gut sein; eine aphoristische That ist weit besser. Ein Frmr., der niemals eine aphoristische Leistung gethan, die in die Idee übersetzt, ein schöner Gedanke war, hat seinen Beruf verfehlt. Leonat.

wirklich Frmr. zu sein?! Es gibt vielmehr darunter Männer, deren Rechtssinn nicht angezweifelt werden kann, ebensowenig als ihre Begeisterung für die frmr. Idee in Frage steht und die dessungeachtet das auf Treue aufgebaute Verhältnis zur Loge oft wahrlich aus nur untergeordneten Anlässen lösen. Diese Thatsache erklärt, ohne dass eine wissenschaftliche Definition des abstracten Begriffes vom Selbstgefühl nöthig wäre, dass die Befähigung für Frmrei mit Pflichttreue nicht in der Weise zusammenhängt, um sich das Wesen eines Frmrs ohne einen ausgebildeten Pflichteifer nicht denken zu können, wie es etwa mit dem Rechtssinne in der That der Fall ist. Rechtssinn ist für den Mr. eine conditio sine qua non, Pflichtgefühl aber ist seine Zierde. Den Rechtssinn hat der Br. beim Eintritte in die Loge gleich mitzubringen, zum Pflichtgefühl muss die Loge ihn erziehen. Unsere Zusammenkünfte haben auch den Zweck, immer von Neuem in uns die Pflicht zu erwecken, immer kräftiger die übernommene Aufgabe uns in Erinnerung zu bringen, immer lebendiger den Eifer für dieselbe in uns anzufachen.

Wir symbolisieren die Frmrei mit einem herrlichen Baue, der auf den drei Säulen «Weisheit, Stärke und Schonheit» ruht. In jedes Mrs. Brust erhebe sich ein gleicher Bau, seine stützenden Säulen sollen: «Rechtssinn, Pflichtgefühl und Bruderfreundschaft» sein. So lange diese Säulen ihre Festigkeit behalten, kann der Bau nicht wanken, nichts wird ihn erschüttern. Sobald aber eine dieser Säulen einen Sprung bekommt, geht bald der Bau zu Grunde. Drum Brüder, haltet fest die Säulen: Rechtssinn, Pflichtgefühl und Bruderfreundschaft!

Raimund Mautner.

# Religion und Freimaurerei.*)

So lange die k. K. der Freimaurer gekannt ist und ausgeübt wird, kämpfen Aberglaube und Clericalismus gegen dieselbe an; in alten Zeiten sowohl als im Mittelalter, ja sogar in der neuesten Zeit sieht es die dräuende Reaction als ihren Hauptzweck an, das Licht und die Aufklärung zu unterdrücken und bekämpft die ihr als Haupthindernis sich entgegenstellende Freimaurerei mit all' den hässlichen Waffen der Lüge und der Verleumdung. Immer und immer wieder wird die Lehre verkündet, dass die Freimaurer Atheisten sind und in den Logen der Abfall von Religion und Kirche propagiert wird.

Es sei daher mit offenen Worten der Standpunkt der Freimaurerei in Bezug auf die Religion klargelegt! Schon in grauen Zeiten, als die Bildung nur wenigen Auserwählten im Volke zugänglich war, waren die freimaurerischen Vereinigungen Stätten der edelsten Pflege des Gottesgedankens. Dieser erhabene Gedanke an Gott schwebte den erleuchteten Geistern aller Zeiten vor und wurde diese ethische Anschauung zu allererst in überzeugendster Weise durch die Gesetzgeber der Juden ausgesprochen. Jeder denkende Mensch findet beim Studium der Geschichte der Confessionen sobald er Umschau in der Natur, der einzigen fortdauernden Offenbarung Gottes, hält, die im Universum wirkenden Gesetze in seinem eigenen Geiste erkennt und sie zu den ewigen Wahrheiten erhebt, die dem Mosaismus zur Grundlage dienen — dass der große Begründer des Christenthums bei der Stiftung seiner die ganze Menschheit umfassenden Lehre von Gott und dem Verhältnis aller Wesen zu ihm, den Mosaismus, dem er entsprossen, zur Grundlage genommen hat. Alle die Anschauungen und die gottinnigen Ansichten, die alle Glaubensbekenntnisse über das höchste Wesen haben, bilden auch die Grundlehre der Freimaurerei.

Mangel an wahrer Gotteserkenntnis und Unwissenheit ist die Quelle aller Verkehrtheit, Untugend, Ungerechtigkeit und Lieblosigkeit. Einen Theil des göttlichen Wesens bildet die Seele, die im Menschen ein selbständiges, wenn auch nicht alleinständiges Dasein führt. Gott ist allwissend und wahrhaft, die Seele des Menschen kann jedoch irren und Schmerz leiden, weil sie der Materie des Körpers untersteht und dem Einflusse innerlicher Neigungen ausgesetzt ist... Wer jemals Gelegenheit hatte, in einer Hochgebirgsgegend umherzublicken, wem es vergönnt war, in den Tiefen der Erde über das Walten und Schaffen der ewigen Naturkräfte nackzudenken, der kann sich eines mächtigen Eindruckes nicht erwehren. Bewegt und erhaben staunen wir über die Wunderkräfte, die im Laufe von Jahrtausenden alles so gefügt haben und beugen uns in stummer Ehrfurcht vor der All-

*) Aus der letzten Nr. des «Österr.-ungar. Volksblatt». (Artikel-Cyclus «Es werde Licht!» von Br. Dr. Max Stransky.)

macht, die solche Wunder hervorbringen konnte. Und merkwürdig! Trotzdem wir an der Hand der schlagendsten Beweisführung berufener Geologen von der frommen Mythe über die Erschaffung der Welt Stück für Stück fallen sehen, so bleibt doch, trotz aller Versuche einer freieren Denkungsart auf wissenschaftlicher Grundlage, trotzdem Ehrfurcht und Bewunderung für diejenige Macht zurück, die das alles so groß, erhaben und schön geschaffen hat. Ein wahrhaft guter Mensch, mag er noch so wissenschaftlich ausgereift sein, wie es dem forschenden Geiste nur möglich ist, bewahrt sich in seinem Herzen doch den süßen, herrlichen, frommen Kinderglauben, den einst an seiner Wiege zärtliche Mutterliebe in sein Herz und seine Seele pflanzte, er kann trotz aller Negationen der Gelehrten nicht in den Abgrund des Atheismus versinken. Der wahrhaft gute Mensch — und das zu werden ist das Ziel jedes Freimaurers — wird im Gegentheil den Gottesgedanken hochhalten und allerorts und stets die ewige Wahrheit zu vertheidigen suchen, dass der Mensch ohne Glauben an Gott, ohne sittlichen Halt rettungslos verloren ist.

In unserem aufgeklärten Zeitalter ist es um Fragen des Glaubens seltsam bestellt. Auf diesem Gebiete berühren sich die Extreme in innigster Weise. Die gebildeten und sich aufgeklärt dünkenden Geister gehen entweder jeder Frage des Glaubens mit geringschätzigem oder überlegenem Lächeln bequem aus dem Wege, oder aber sie bekennen sich offen zu Ideen, wie sie Materialisten wie Büchner scheinbar wissenschaftlich begründet und der wirre Geist eines Nietzsche der Welt als neues Evangelium verkündet haben. Auf der anderen Seite sehen wir die breiten Massen in einem von zielbewussten reactionären Dunkelmännern künstlich erzeugten Zelotismus befangen, so dass wir uns, wenn wir die Vorkommnisse der jüngsten Zeit betrachten, erstaunt fragen müssen, ob wir wirklich im XX. Jahrhunderte, im Zeichen des rastlosen Fortschrittes leben, oder ob der Geist des Mittelalters von jenen Finsterlingen wieder heraufbeschworen worden ist. Und zwischen diesen Extremen steht die Theilnahmslosigkeit des Gebildeten, der sich wohl dem Namen nach zu einer beliebigen Confession bekennt, deren Brauch entweder mechanisch oder gar nicht erfüllt und deren Interessen wohl kaum aus Überzeugung vertritt. Zu diesen gehören die vielen Indifferenten, die in den altehrwürdigen Legenden und Überlieferungen ihrer Confession keine Befriedigung mehr finden, die die Lehren der Wissenschaft nicht mit der religiösen Überzeugung in Einklang bringen können. Solche Leute finden es für geboten, bis zum officiellen Lossagen von ihrem Glaubensbekenntnisse zu schreiten, werden Freidenker und confessionslos. Es ist tief bedauerlich, dass jemand die Lösung solcher Fragen, die uns Menschen wohl niemals ganz klar werden können, in dem Abfalle von der angestammten Confession herbeiführen zu können glaubt.

Die Freimaurerei ist es nun, welche die am nächsten liegende Lösung bedeutet, und es ist ihre schönste Aufgabe, diese Überzeugung hochzuhalten und mit allen Kräften nach außen zu vertreten. Die Freimaurerei ist die natürliche, auf vernunftgemäßer Überzeugung basierte Vermittlerin, sie umfasst alle Confessionen mit gleicher Liebe; sie ist von selbst zu einer Religion prädestiniert, da sie von jedem Aufzunehmenden in ernstester und nachdrücklichster Weise das Bekenntnis abfordert, dass er das höchste Gebot der sittlichen Weltordnung anerkenne, welches ihm gebietet, Gott über alles und seinen Nächsten wie sich selbst zu lieben. Es wäre daher unverständlich, wie gegen eine derartige, die religiöse Überzeugung in der Welt nur unbedingt fördernde Vereinigung Angriffe von ihren Gegnern erhoben werden können, wenn wir nicht eben in diesen Angriffen die Schwäche und die Furcht des Feindes erblicken müssten.

Es sei der Wahrheit gemäß zugegeben, dass ein Angriffspunkt der Feinde eine Berechtigung hat, und zwar jener, dass die allumfassende Idee der Freimaurerei einzelnen Angehörigen des Bundes nicht derart in Fleisch und Blut übergeht, dass sie nicht aus Überzeugung, sondern um äußerer Vortheile — für sich oder ihre Kinder — willen die angestammte Confession verlassen, nicht aber confessionslos werden, sondern in eine andere Confession eintreten. Ein solches Vorgehen ist tief zu beklagen und widerspricht völlig dem Gedanken der Freimaurerei, denn es zeigt, dass diese Männer dem Einflusse des Egoismus zugänglicher sind als dem Grundgedanken und den Lehren der Freimaurerei. Doch es sind derartige Irrende zum Glücke selten und zumeist vereinzelt. Wollen wir dieser Verirrung mit Wehmuth gedenken, jedoch den Mantel des Vergebens über dieselbe breiten, denn eine ewige Macht lässt mit gleicher Liebe die Strahlen der Sonne hernieder

scheinen auf Gerechte und Ungerechte und schließt der Allgütige den mit gleicher Liebe in seine Arme, ob er ihn auch auf verschiedene Weise anbetet.

Aus all dem Gesagten geht hervor, dass nur der verbissenste, Vernunftgründen unzugängliche Fanatiker ein Feind der Freimaurerei sein kann. Unentwegt wird trotz aller Feinde die Freimaurerei der Religion der wahren und reinen Menschenliebe Eingang zu schaffen suchen bei allen, die guten Sinnes sind.

Die Freimaurerei möge sich trotz aller Angriffe dessen freuen, was sie mit ihrer Kunst zuwege gebracht hat, möge sie weiterarbeiten, so oft und so lange es das Wohl und die Würde der Menschheit gebieten. Wenn dies geschähe — es wäre nur zum Heil und Segen der gesammten Menschheit!

# Liebe — Eintracht — Arbeit.

Der Mstr. v. St. der Loge «Unio» im Or. Kolozsvár (Klausenburg), Br. Graf Alexander Teleki, hat die erste Arb. nach den Ferien mit folgender begeisternden Rede eröffnet:

«Gel. Brr.! Da wir nach der langen Sommerpause wieder an die Arbeit gehen, begrüße ich Euch! Ich begrüße Euch dreimal, im Namen der Liebe, der Eintracht und der Arbeit! Und ich begrüße Euch in der angenehmen Hoffnung, dass Ihr nach der langen Ruhe, vom Drange nach Arbeit geleitet, Eure Werkzeuge wieder aufnehmet und mit dem edlen Entschlusse, mit ernstem Fleiße an die Arbeit zu gehen, um den königlichen Bau unserer idealen Ziele — wenn auch nur um ein Kleines — zu fördern.

Wie wir die Arbeit angreifen sollen? . . . Was wir arbeiten sollen? . . . Meine gel. Brr., das wisst ihr alle selbst am besten; das fühlt ihr sehr, sehr gut. Ihr wisset und fühlet sehr gut, dass unser Bund, unsre Loge nur dann Erfolge haben kann, wenn unter uns die Liebe in größerem, erhöhtem Maße herrscht, denn ohne diese ist jede Anstrengung vergeblich, gibt es nichts, was die Kräfte zusammenhielte, die ohne die verbindende Liebe auseinanderfallen und verloren gehen, gleich der von ungeschickten oder böswilligen Händen gebundenen Garbe.

Wenn wir besser zusammengehalten hätten, so wären wir vielleicht reicher an gegenseitiger Liebe und könnten zum Lohne unserer gesegneten Arbeit aus glanzvollerer Höhe herabblicken auf die in der Finsternis wandelnde Menge. Wenn wir einander schätzen, einander verstehen und unterstützen, welch' mächtige Mauer könnten wir aufführen zur Vertheidigung unseres Bundes, zum Schutze unserer Erfolge. Wie mächtig müsste unsere Kette sein, wenn jedes einzelne Glied derselben das volle Bewusstsein hätte, dass es auf die unzerbrechliche Festigkeit der Kette rechnen kann, weil jedes Glied in solcher Weise eingefügt ist, dass es die übrigen mit stählerner Kraft festhält. — Ich weiß es, meine gel. Brr., dass Ihr hiernach begierig seid, alle zusammen und jeder einzelne! Aber — thun wir auch etwas, um dies zu erreichen? Leider nein! . . . Wir lassen jede günstige Gelegenheit zur Befestigung unserer Eintracht und unseres Zusammenhaltens unbenützt; ja, wir müssen leider sogar nicht selten Lieblosigkeit erfahren! Wenn uns aber die Liebe hiehergeführt hätte und wenn uns immer die Liebe leiten würde, wenn wir darum Frmr. wären, weil wir lieben und wir es lieben, Frmr. zu sein, dann würde Eintracht herrschen unter uns hier drinnen in der Loge und draußen in der Welt, was immer für Unterschiede auch bestehen mögen in unserer gesellschaftlichen, religiösen, materiellen oder politischen Position und in unseren Anschauungen.

Wenn wir in diesem Sinne an die Arbeit gehen, mit diesem Willen, mit dieser Absicht, dann wird unsere Arbeit Blüthen und Früchte treiben, und sollten wir auch unserer wenige beisammen bleiben, so wird doch unsere moralische Kraft zum Besten des Vaterlandes und der Menschheit eine größere sein.

Was wir arbeiten sollen? . . . Das habe ich hier unter Euch gelernt, und ich will es hier unter Euch fortsetzen nnd erwarte von Euch das edle Beispiel dazu. — Es ist nur ein Wahn, dass die Frmrei mit einer großen, Erstaunen erregenden, glänzenden Schöpfung nach der anderen vor die große Welt treten müsse, um damit den Profanen zu imponieren: «Sehet her, dies und das haben wir heute gethan, und jenes werden wir morgen thun. Wartet nur, wir werden wieder von uns reden machen!» Dies, meine gel.

Brr., würde ich weder ein frmr. Ziel, noch für ein frmr. Vorgehen halten. Die erste und wichtigste Arbeit der Frmrei ist die Selbstveredlung; der erste rauhe Stein, der zum schönen, glatten, gleichförmigen Würfel geformt werden muss, seid Ihr selbst. Wahren wir daher eifersüchtig unsere Symbole und halten wir fest an unseren Ritualien, denn sie machen uns empfänglich und wiegen uns in die richtige Stimmung für die Ideen des Guten und Schönen. Desshalb bedürfen wir der Loge und eines lebhaften Logenlebens, denn hier bemühen wir uns alle, die Leidenschaften zu unterdrücken, die sich im profanen gesellschaftlichen Leben zügellos austoben können. Als ob wir in eine Kirche träten, so füllt sich hier unsere Brust mit Andacht, und wenn wir die Lippen öffnen, so schöpfen wir die Worte aus unserem Herzen, und darum ist unsere Rede hier aufrichtig und zuverlässig. Indem wir auf einander achten, indem wir gegenseitig unseren guten Eigenschaften nachspüren, indem jeder seine Kräfte und seine Fähigkeiten kund gibt und indem wir einander gegenseitig erziehen, werden wir besser und edler werden. Und dies ist das Ziel der Frmrei. Die großen Schöpfungen sind nur ein Ausfluss hievon, denn nur der gute Mensch kann Gutes, Schönes, Edles wollen und schaffen. Um aber solche Arbeit vollbringen zu können, dazu kann uns nur Liebe und Eintracht helfen.

Und deshalb sei, meine gel. Brr., beim Beginne dieser neuen Arbeitssaison Liebe und Eintracht unsere Devise. Scharen wir uns unter dieses Banner, und wie viele wir unser sein mögen und wenn wir vielleicht nur unser wenige bleiben, unser Dasein und unser Wirken wird Gewicht haben, weil die Liebe die Wahrheit ist und weil die Liebe alles ersetzt, sie selbst aber durch nichts ersetzt werden kann!»

# Die „Heimat".

## Ein Asyl für sittlich gefährdete Mädchen.

Man kann ein kreuzbraver Mensch sein und dennoch gegenüber dem Wehe seiner Mitmenschen ohne rechte Theilnahme, um nicht zu sagen, gleichgiltig bleiben. Ja, noch mehr: man kann mit dem gefühlvollsten Herzen von der Welt für nothleidende Angehörige, Freunde oder von Freunden empfohlene Arme, für das in Massen auftretende Elend kaum mehr als ein bedauerndes Achselzucken erübrigen. Das kommt von unserer halb angeborenen, halb anerzogene Scheu vor den Nachtseiten des Lebens, vor dem Hässlichen und Bresthaften, vor der moralischen und körperlichen Ansteckungsgefahr, die uns just in den Tagen der emsigen Bacillenforschung in riesenhafter Vergrößerung erscheint. So weit geht diese egoistische Abneigung bisweilen, dass sie mit sichtlich erzwungener Skepsis sogar den Wohlfahrtsbestrebungen anderer das Verdienst schmälern und sie als «Gefühlsduselei» verdächtigen möchte. Man muss solche lässig Widerstrebende durch Zweckmäßigkeitsgründe zu überzeugen trachten. Denn wir Menschen sind einmal so eitel, uns lieber ein kaltes Herz, als einen kurzen Verstand nachsagen zu lassen. Solch ein Humanitätsgedanke, der schon wegen seiner in die Augen springenden Nützlichkeit möglichst rasch verwirklicht werden sollte, ist die durch den Wiener Verein «Heimat» in Aussicht genommene Gründung eines Asyls für sittlich gefährdete Mädchen. Es sei gleich vorausgeschickt, dass diese Idee zwar einen wichtigen Theil des Problems der Verminderung der Prostitution bildet, aber wegen ihres bloß vorbeugenden Charakters für die Prüderie, diese Fratze der Scham, durchaus nichts Anstößiges hat. Wer kein Pharisäer der Moral ist, muss angesichts der Thatsache, dass vier Percent der weiblichen Bevölkerung in und von der Schande leben und nach statistischen Berechnungen im Durchschnitte nur ein Alter von höchstens 26 Jahren erreichen, den Wunsch nach einer Einschränkung dieses «nothwendigen Übels» ohne Zweifel höher stellen, als Bedenken, die im besten Falle von einem überspannten Reinlichkeitsgefühl dictiert sind. Verlangt Goethe von einer Idee, dass sie kräftig sei, tüchtig, in sich abgeschlossen, damit sie den göttlichen Auftrag, productiv zu sein, erfülle, so trifft wohl auf das Unternehmen, hier vorbeugend, ermahnend und unterstützend einzugreifen, jedes dieser Postulate zu. Handelt es sich doch um eine Nothstandsangelegenheit ebensowohl des kleinsten Gemeinwesens, der Familie, wie des größten, des Staates. Wegen ihrer tief einschneidenden Bedeutung für die Hygiene der Gesammtheit erheischt sie die Hilfsbereitschaft weiterer Kreise viel dringender, als hundert Missstände politischer oder nationaler Art, zu deren Beseitigung große Actionen

ins Werk gesetzt werden. Es ist auch im buchstäblichen Sinne eine Nothstandsangelegenheit. Denn erwiesenermaßen treiben nicht die Sucht nach Wohlleben, nicht sinnliche Lust und nicht das Nichtmehrzurückkönnen nach einmaligen Fehltritte, sondern die nackte Noth der Prostitution weitaus das stärkste Contingent von neuen Mitgliedern in die Arme. Wie ehrbar klingt das Sprichwort: «Armuth schändet nicht!» Gewiss, sie ist keine Schande, und dennoch schändet sie nur allzuoft in einem anderen Sinne, indem sie zur Schande führt. Eines anderen Sprichwortes traurige Wahrheit lautet: «Noth kennt kein Gebot», am allerwenigsten ein Gebot, das zwar mit Recht vom Sittengesetze vorgeschrieben, aber durch ein Naturgesetz gleichsam wieder aufgehoben wird und dessen Übertretung darum auch keiner strafgerichtlichen Ahndung unterliegt. Abgesehen davon — wie wollte es jemand verantworten, eine Strafe für Sünderinnen zu beantragen, wenn es feststeht, dass sie unter dem unwiderstehlichen Zwange der Noth gehandelt haben? Man könnte höchstens mit den Göttern ob ihrer hämischen Schadenfreude über das angestiftete Unheil rechten und ihnen mit den herzbewegenden Worten des Goethe'schen Harfners die Anklage zurufen:

Ihr führt ins Leben uns hinein,
Ihr lasst den Armen schuldig werden —
Dann überlasst Ihr ihn der Pein,
Denn alle Schuld rächt sich auf Erden.

Von solchen Erwägungen ausgehend, beabsichtigt der Verein «Heimat», ein Haus an der Peripherie der Stadt zu erwerben, um darin hilfsbedürftigen jungen Mädchen der untersten Stände fürs Erste ein Obdach zu gewähren, dann sachgemäße Unterweisung in verschiedenen Fertigkeiten, schließlich Arbeit und Verdienst bei anständigen Arbeitgebern zu verschaffen. Auf diese Arbeitsvermittlung soll im Hinblick auf die segensreiche Beeinflußung des Lebenswandels durch eine weder entwürdigende, noch die Kräfte verzehrende Thätigkeit ein besonderer Nachdruck gelegt werden. Die Aufnahme in das Asyl wird völlig unabhängig von der Confession oder Nation der Einlassbegehrenden erfolgen, Unterkunft und Verpflegung sollen kostenlos gewährt werden, vorausgesetzt, dass die Mittel des Vereines eine so weitgehende Liberalität gestatten. Es wäre sehr zu wünschen, dass der einladende Klang des Wörtchens «gratis» die Annehmlichkeiten des Asyls noch um einen besonders sinnfälligen Vortheil vermehrte. Selbst das geringe Entgelt von 80 Hellern per Person und Tag für Verpflegung und Unterkunft, das im Dienstbotenheim des Wiener Hausfrauenvereins geleistet werden muss, wird vielfach drückend empfunden. Gar zu gern bemisst das Volk seinen Dank nach den Begriffen «theuer» oder «billig».

Dass die Verwirklichung der vorstehend gezeichneten Idee keiner unüberwindlichen Schwierigkeit begegnet, lehrt das Gedeihen einer Reihe ähnlicher Zufluchtsstätten in Deutschland, wo der große Wohlfahrtsbund «Innere Mission» diesem Zweige der humanitären Thätigkeit schon längst das verdiente Augenmerk zugewendet hat. Ihrem Ursprunge entsprechend, hält diese evangelisch-kirchliche Gesellschaft allerdings überall an der confessionellen Grundlage fest. In ihren über hundert Mägde-Asylen und -Bildungsanstalten, zahlreichen Vereinen zur Fürsorge für Arbeiterinnen, Besserungs- und Erziehungsanstalten für verwahrloste Mädchen, Zufluchtsstätten und sogenannten Magdalenenstiften entfaltet sie eine segensreiche Thätigkeit, die sich in entscheidenden Punkten mit der des projectierten Wiener Asyls berührt, in vielen Punkten noch weit darüber hinausgeht. Unabhängig davon wirken andere Zufluchtsstätten auf weltlicher Basis mit nicht minder günstigem Erfolge. Bei dem gesunden Sinne der Bevölkerung in Deutschland bedurfte es keines langen Zeitraumes, um sie von der Unentbehrlichkeit solcher Anstalten zu überzeugen, und sie merkt, dass sie sich selbst den größten Gefallen erweist, indem sie die Vereine durch reichliche Zuwendungen aus den Mitteln der öffentlichen Wohlthätigkeit der leidigen Sorgen um ihre Existenz überhebt.

Wir haben unsere Ausführungen geflissentlich nur für die Logik des Kopfes berechnet; an den inneren Drang, Gutes zu stiften, an die Logik des Herzens haben wir nicht appelliert. Das wird der Verein «Heimat» demnächst in einem Aufrufe an die Bevölkerung selber besorgen. Haben die vielbesungenen, viel verschrieenen «goldenen Wiener Herzen» noch ihren alten Goldwert? Oder gleichen sie bereits — erschöpft durch die Zumuthungen, die alle Welt in oft unverantwortlicher Weise an sie stellt — einem Pechkuchen, der, krampfhaft gepeitscht, nur wenige elektrische Funken gibt? Wir werden ja sehen!

Dr. Emil Horner.

# Der Burenkrieg und die Freimaurer.

Die Politik, das Comödienspiel auf der großen Weltbühne, hat uns, Frmr., als solche nicht zu beschäftigen. Lehren und Gebote des Bundes halten uns an, mit aller Gewissenhaftigkeit und Treue unsere bürgerlichen Pflichten zu erfüllen, aber sie verwehren uns, die reine Luft der Loge mit den Miasmen vom Schlachtfelde der Parteien zu verpesten. Vom menschlichen Standpunkte aber, aus dem Mitleid mit dem Schwachen und Bedrängten, aus dem Gefühle für den ungerecht Verfolgten und Gepeinigten heraus dürfen, ja, müssen wir manches Ereignis der an uns vorbeibrausenden Weltgeschichte betrachten und beklagen. So stehen die Frmr., gewiss in ihrer Mehrheit, dem Kriege in Südafrika gegenüber, und es ist erfreulich, dass man da und dort den Muth findet, dies zu manifestieren. In Holland und in der Schweiz haben unsere Brr. energische Kundgebungen wider das Ungerechte, das Unfreimaurerische der Haltung Englands, das bekanntlich ein Frmr. regiert, veranlasst. Br. Dénervaud berichtet über die holländische Bewegung in der «Frmr.-Ztg.» folgendermaßen:

«Die «Un. Frat» vom 16. November bringt in Betreff des Burenkrieges eine Anzahl von Artikeln, über die ich mich herzlich gefreut habe, denn ich finde es nicht nur recht und billig, ich finde, dass es für Holländer eine patriotische Ehrenpflicht ist, dass sie sich energisch ihrer Stammverwandten in Südafrika annehmen. Eine Nation, die sich respectiert, darf ihre Familienkinder nicht vergessen, selbst dann nicht, wenn sie durch Verhältnisse veranlasst, den heimatlichen Herd verließen, um unter fernen Zonen sich ein neues Vaterland zu gründen. Und es hat mich sehr schmerzlich berührt, als ich vor Zeiten schon gelesen, dass der Gr. Or. von Holland deshalb, weil er 1881 mit seinen Vorstellungen bei der englischen Großloge kein Glück hatte, und aus Furcht, die «guten Beziehungen» mit der englischen Mrei zu gefährden, den vielfach an ihn herantretenden Wunsch abwies, sich für die Buren in England zu verwenden. Wenn die Mrei Ideale hat und als ihre Ideale edles Menschenthum und Gerechtigkeit ansieht, so hat sie dafür muthig einzustehen wo es noth thut, ohne allzu ängstlich sich umzusehen, ob sie dabei der oder jener mr. Körperschaft auf die Fußzehen tritt oder nicht. Und wenn die englischen Frmr. ihre Pflicht verletzen, so hat sie es ihnen ungescheut zu sagen und sie zu ermahnen, den verlassenen Pfad der Rechtlichkeit wieder aufzusuchen oder ihre Tempel zu schließen und ihre Säulen einzureißen. Und niemandem liegt diese Pflicht näher als den holländischen Brrn. Die Furcht vor einer Abweisung oder gar vor Abbruch der «guten Beziehungen» finde ich kleinlich. Zunächst leugne ich, dass diese «Beziehungen» gute seien; mit demjenigen, der meinen Bruder oder meine Schwester mordet, seinen Hof abbrennt und seine Kinder verhungern lässt, kann ich gute Beziehungen nicht unterhalten, falls ich ein rechtes Herz auf dem rechten Fleck habe. Und die Abweisung meiner Mahnung seitens des Angreifers ist für mich keine Schande, wohl aber ist es eine, wenn ich die Stimme nicht erhebe, um das Unrecht zu verurtheilen, da es an denjenigen verübt wird, die Fleisch von meinem Fleische und Blut von meinem Blute sind. Und der Burenkrieg wird von allen Völkern Europas als ein Schandfleck in der englischen Geschichte der Gegenwart gebrandmarkt, und Holländer sind es, gegen welche er geführt wird: wie in aller Welt kann der Gr. Or. von Holland mit Groß-Britannien «freundliche Beziehungen» als wünschenswert betrachten?

Eine andere Frage ist die von Br. Frohwein in der Loge «St. Lodewijk» besprochenen Boycotts englischer Schiffe in den continentalen Häfen. Wir theilen des Redners Unwillen über den scheußlichen Krieg, über die Theilnahmslosigkeit Europas angesichts der kalten Abschlachtung eines Volkes, dessen einzige Schuld ist, dass es «Gold» in seinen Feldern hat, und über das «Schweigen» der Mrei England gegenüber. Auch bin ich seiner Meinung, wenn er schreibt: «Lasset die Mrr. nicht fehlen in den Reihen der Männer, die Schulter an Schulter streiten und leiden wollen für unsere Ideale! Was ist sonst Menschenpflicht, was Mrpflicht?! Doch ist der geplante Boycott nicht der richtige Weg. Er kann zu nichts führen, weil er nicht überall und streng gehalten werden kann, und dann schadet er nur den Unternehmern, ohne der Sache zu dienen. — Dagegen zolle ich vollen Beifall dem Protestcircular und dem Protestentwurf der Logen «Anna Paulowna», «La Charité» und «St. Lodewijk», welche, wenn sie den Buren nicht helfen, wenigstens die Mrei vor dem Vorwurf bewahren, dass sie in einer die Menschheit schwer berührenden

Frage ihre Meinung zu äußern nicht gewagt habe, weil diese Mei[illegible] die englische Mrei verschnupfen müsste. Das Circular lautet im Auszuge: «Seit mehr als zwei Jahren schon wüthet in Südafrika ein Streit, der um die Goldminen des Landes begonnen wurde und mit der Abmordung des ganzen Volkes von holländischer Abstammung zu endigen droht. Und zwei Jahre lang hat die öffentliche Meinung von ganz Europa Empörung und Abscheu über das schnöde Verfahren Englands ausgesprochen. Wiederholt hat man auch in Frmrkreisen die Forderung gestellt, dass die Frmrei sich äußern sollte, dass sie Protest erheben sollte gegen das, was England thut. Auch unsere Schwesterlogen haben über diese Frage ihre Meinung ausgesprochen: die Antwort der Oberbehörde auf ihre Wünsche (diese war verneinend) ist in der Einladung zum Gr. Or. vom Jahre 1900 niedergelegt. Wir sind aber der Meinung, dass in einer solchen Frage ein Bund wie der unsere, sich nicht durch die Rücksicht auf ein vermuthliches praktisches Resultat leiten lassen darf, sondern dass er im Namen seines Grundprincips sich gegen die Art, in der England die Grundsätze der Humanität schändet, auflehnen muss. Und trotz des Misserfolges des Jahres 1881 etc. rufen wir Sie alle an, mit uns die Oberbehörde zu ersuchen, sich mit denjenigen Großlogen in Verbindung zu setzen, mit denen wir freundschaftliche Beziehungen unterhalten, um zusammen eine Protestbewegung gegen das den beiden südafrikanischen Republiken angethane Unrecht ins Leben zu rufen und darauf zu dringen, dass ein Schiedsgericht dem Kampfe auf der Grundlage der Unabhängigkeit der beiden Republiken ein Ende bereite. Eine solche Bewegung ist nicht allein nicht unmöglich, — sie ist eine Pflicht!»

Nachdem das Circular ferner darauf hingewiesen hat, dass die frmr. Ideale ein heilsames Gegengewicht der jetzt herrschenden materialistischen Lebensanschauung bilden und dass sie mit den Bestrebungen der Haager Friedensconferenz in Übereinstimmung stehen, fährt es fort: «Ob der Protest nützen wird? Wir wissen es nicht. Wenn er aber auch unfruchtbar erscheint, so ist er nicht verloren. Er wird die Bande der Freundschaft zwischen den verschiedenen mr. Körperschaften Europas enger schließen, .... und die Frmr. von heute der Geschichte und den Nachkommen gegenüber decken .... Das warnende Wort muss gesprochen werden: Frmr. von Europa, vereinigt Euch, um Eure besten und schönsten Ideale zu vertheidigen!»

Der Protestentwurf aber lautet:

«An die Oberbehörde des Ordens der unter dem Gr. Or. der Niederlande stehenden Frmr. Die Logen «Anna Paulowna», «La Charité», St. Lodewijk» etc., sämmtlich unter dem Gr. Or. der Niederlande stehend, ersuchen die Oberbehörde, auf Grund der im beigefügten Circular entwickelten Erwägungen, im Verein mit denjenigen Großlogen, mit denen der Gr. Or. der Niederlande freundschaftliche Beziehungen unterhält, einen Protest vorzubereiten:

1. gegen den durch England gegen die südafrikanische Republik und den Orange-Freistaat geführten Krieg;

2. gegen die in diesem Kriege erfolgte Schändung der Grundsätze der Humanität und des Völkerrechtes;

3. gegen die Forderung der unbedingten Unterwerfung der beiden Republiken, und auf die Einsetzung der Arbitrage und auf Abschließung eines die Unabhängigkeit der beiden Republiken gewährleistenden Friedens.

Gern wollen die unterzeichneten Logen es der Klugheit der Oberbehörde überlassen, die Weise auszufinden, in der dieser Protest zur Kenntnis des englischen Gr. Or., der ihm gehörenden Logen und des englischen Volkes gebracht werden soll.

Unterschriften.»

*

Von dieser holländischen Bewegung völlig unbeeinflußt, haben denselben Schritt auch Schweizer Frmr. gethan. Die Loge «Zur Freundschaft und Beständigkeit» im Or. Basel hat an den Verwaltungsrath der Schweizer. Großloge Alpina folgendes Schreiben gerichtet:

«Wir haben in den letzten Wochen von Brn. unserer Werkstätte zwei Eingaben erhalten, worin sie darauf aufmerksam machen, dass die Pflichten, die unser Ritual für den Lehrlingsgrad mit dem Schlussworte:

«Wehret dem Unrecht, wo es sich zeigt;
Kehret nie der Noth und dem Elend den Rücken!»

jedem Br. auferlegt, von uns gröblich missachtet werden, wenn wir den Greueln, welche sich die Engländer in dem Kriege gegen die Buren zuschuldenkommen lassen, stillschweigend zusehen. Die beiden Brr. wünschen, dass wir als Freimaurer unserer Entrüstung durch einen energischen Protest Ausdruck geben und unseren Einfluss an maßgebender Stelle geltend machen sollen, damit eine humanere Kriegführung Platz greife. Wir haben diese Eingabe in der letzten, zahlreich besuchten Lehrlingsloge behandelt. In der Discussion wurde darauf hingewiesen, dass wir uns als Frmr. keine politische Stellungnahme erlauben und daher die Frage, ob der Krieg des großen England gegenüber dem kleinen Burenvolke ein gerechter sei, nicht erörtern sollen. Wo aber die Grundsätze des Völkerrechtes mit Füßen getreten werden, wie es in diesem Kriege erwiesenermaßen geschehen ist, wo es sich gar um den Schutz der unschuldigen Frauen und Kinder handelt, da haben wir die heilige Pflicht, im Namen der Menschlichkeit unsere Stimme zu erheben. Wir gelangen daher mit der dringenden Bitte an Sie, gel. Großmeister, gel. Brr. Großbeamte, Sie möchten beförderlichst namens der Schweizer. Großloge Alpina bei der Großloge von England vorstellig werden, damit diese sich maßgebenden Ortes verwende, dass der unglückselige Krieg menschlicher geführt und dass dem Elend der zahlreichen Frauen und Kinder in den Concentrationslagern gesteuert werde. Wir sprechen zugleich den Wunsch aus, dass die Schweizer. Großloge Alpina sich mit den sämmtlichen Gr. Or. des Continents ins Einvernehmen setzen und ihnen von unserem Schritte Kenntnis geben möchte mit der Einladung, sich unserem Vorgehen anzuschließen.

Es ist uns bekannt, dass Sie sich im Schoße des Verwaltungsrathes schon früher mit der Frage beschäftigt haben, ob eine Kundgebung der schweizerischen Frmr. an die Großloge von England wegen des Burenkrieges am Platze sei, und wir nehmen an, dass es gewichtige Gründe gewesen sind, die Sie veranlasst haben, der Anregung damals keine Folge zu geben. Inzwischen hat der Krieg monatelang fortgedauert und einen immer unmenschlicheren Charakter angenommen; ein Ende desselben ist erst abzusehen, wenn die Engländer, wie es offenbar ihre Absicht ist, das Burenvolk ausgerottet haben werden. Diesem Vernichtungswerke dürfen wir Frmr. nicht länger zusehen, ohne unsere Stimme zu gunsten der Menschlichkeit zu erheben. Wenn wir unseren erhabenen Grundsätzen treu bleiben, wenn wir uns durch unser Schweigen nicht zu Mitschuldigen an diesen Greuelthaten machen wollen, so müssen wir mit einem offenen Worte hervortreten, selbst auf die Gefahr hin, dass unser Appell erfolglos bleiben und das Missfallen der englischen Brr. erregen könnte. Wir müssen reden, weil es unsere Pflicht ist. Wir bitten Sie, unseren Antrag baldmöglichst in geneigte Berathung zu ziehen und werden uns erlauben, den sämmtlichen Schwesterlogen der Alpina von dem gegenwärtigen Schreiben Kenntnis zu geben, indem wir sie bitten, unser Vorgehen bei Ihnen unterstützen zu wollen».

Ganz zu derselben Zeit und ohne von dem Vorgehen der Basler Brr. etwas zu wissen, hat auch die Conferenz der Loge «Concordia» in St. Gallen einen ähnlichen Antrag dem Verwaltungsrathe der Großloge Alpina einzusenden beschlossen. Unter dem 17. Dezember hat die Schweizer Großloge an die Grosse Loge von England einen warmen Appell gerichtet, auf den wir demnächst zurückkommen wollen. Wir freuen uns aufrichtig über die Art, wie die Schweizer Maurer ihrem Gewissensdruck nachgeben, wenn wir uns auch — mit der Redaction der «Alpina» übereinstimmend — für den thatsächlichen Erfolg dieser Schritte bei den englischen Brrn. leider wenig versprechen können.

# Rundschau.

## Inland.

**Unser Dep. Gr.-Mstr. Br. Dr. Schermann** hat sich in jüngster Zeit einer Lippen-Operation unterziehen müssen, die wohl glücklich gelungen ist, den verehrten Br. aber gezwungen hat, durch längere Zeit das Bett zu hüten. Erfreulicherweise befindet er sich aber schon auf dem Wege der Besserung und beschäftigt sich wieder eifrigst mit frmr. Angelegenheiten. Er beabsichtigt, in nächster Zeit in Pressburg einige Revisionen der Grenzlogen vorzunehmen.

**«Humanitas», Or. Pressburg.** Die jüngste Arbeit vom 8. d. M. nahm wie von selbst, ohne jedes äußere Hinzuthun, ohne Arrangement und Vorbereitung festlichen Cha-

rakter an. Dass sie die erste Arbeit im neuen Jahre war, dieses Moment war schon geeignet, eine weihevolle Stimmung zu erzeugen, die noch gehoben wurde durch den corporativen Besuch der Loge «Freundschaft», die seit der räumlichen Trennung nun zum erstenmale bei der älteren Schwester wieder erschien, mit der sie durch so lange Zeit die Arbeitsstätte getheilt hatte. Dazu kam nun noch ein ausgezeichneter Vortrag, — was Wunder, dass die Herzen höher schlugen, dass die Augen leuchteten und die innigste Befriedigung auf allen Gesichtern strahlte?! Mit herzlichen Worten hieß der Mstr. v. St. Br. Warmholz die Loge «Freundschaft», die unter der Führung ihres Mstr. v. St. Br. Dr. Géza Winter und ihres Dep. Mstr. Br. Dr. Stauber erschienen war, und die übrigen Gastbrr., darunter mehrere Mitglieder der Loge «Pionier» und deren Mstr. v. St. Br. Zenker, willkommen; in einer nicht minder herzlichen Antwort würdigte Br. Dr. Stauber die Verdienste der «Humanitas» um die Frmrei und um die Humanität. Nach der Verlesung der Einläufe und einem Neujahrsgruße des I. Redners trat Br. Balduin Groller an den Vortragstisch und vermittelte unter dem Titel «Einer, der auferstehen wird» den Versammelten die Bekanntschaft mit einem edlen, wahren, echten Künstler, einem berufenen Schönheitsapostel und Wahrheitspriester, mit dem vor kurzem verblichenen Landschafter Eugen Jettel, den Br. Groller gegenüber anderen hervorragenden Künstlern unserer Epoche, die er als Suchende charakterisierte, als einen Angelangten, als einen Wissenden betrachtete, als das anregende, das befeuernde, das revolutionierende und führende Element für die künstlerische Jugend seiner Zeit. Reicher Beifall lohnte die von der Glut einer liebegenährten Überzeugung durchwärmten, schwungvollen Ausführungen, die sicherlich geeignet waren, frmr. Erziehungsarbeit zu vollbringen, den Kreis der Kenntnisse und der Erkenntnis zahlreicher Brr. zu erweitern. Nach einer hellen Ballotage und der Aufschiebung einer zweiten wegen nicht zureichender Informationen wuchs sich noch die Rundfrage zu einer regelrechten Discussion über den jüngsten Vorschlag der Loge «Pionier» aus, einer Discussion, der es, Dank dem Temperament des Hammerführenden dieser Bauhütte trotz der vorgerückten Stunde nicht an Lebhaftigkeit und Interesse fehlte. — Auch die weiße Tafel war sehr stark besucht. Br. Glücksmann erhob sein Glas auf die Gäste und den Vortragenden, Br. Dr. Engel («Freundschaft») auf die «Humanitas» und Br. Groller gab seinem Spruch dasselbe Ziel. Der Abend war schön und war lebhaft in jedem seiner Details, auch in denen, die nicht aller Beifall hatten.

**Weihnachten im Reconvalescentenheim.** Am zweiten Weihnachtsfeiertage fand im Reconvalescentenheim in sinnig einfacher Form die Betheilung der Anstaltspfleglinge statt. Im großen Vorsaale des Heims war ein riesiger Christbaum aufgestellt und auf einem Tische die Gaben, die jeder einzelnen der reconvalescenten Frauen zugedacht waren und die hauptsächlich aus praktischen Gebrauchsgegenständen bestanden. Eine große Anzahl von Freunden und Gönnern der Anstalt hatte sich eingefunden u. a. auch Ihre Excellenz Frau Dr. von Hartel, die Gattin des Unterrichtsministers, und Frau Hofräthin Ella von Lang-Littrow als Vertreterinnen des Damencomités. Als der Baum im Lichterglanz erstrahlte und die Pfleglinge denselben umstanden, trat der Präsident des Executivcomités, Dr. Géza Winter, vor und hielt eine ergreifend zu Herzen gehende Ansprache an die Pfleglinge, worauf die Damen von Hartel und von Lang denselben die Geschenke übergaben. In schlichten Worten dankte eine reconvalescente Frau den Damen des Comités, sowie dem Director Dr. Stauber für die Liebe und Sorgfalt, die ihnen im Heime entgegengebracht werden, womit die Feier ihr Ende fand. Die anwesenden Gäste nahmen sodann unter Führung des Directors Dr. Stauber eine Besichtigung der Anstalt vor.

**«Lessing», Or. Pressburg.** Die Wahlarbeit, die am 2. d. M. stattfand, wurde von Br. Garczak als dem ältesten Meister geleitet. Er eröffnete den Wahlact mit einer Ansprache, in der er seinem tiefen Bedauern Ausdruck verlieh, dass es trotz ernstester Bemühung nicht gelungen sei, Br. Adolf Ružička zur Wiederannahme einer Neuwahl zum Mstr. v. St. zu bewegen. Der Wahlgang ergab folgende Resultate: Mstr. v. St.: Br. Dr. Wilhelm Graf, I. Dep. Mstr.: Br. L. M. Waldmann, II. Dep. Mstr.: Br. Bergen, I. Aufseher: Br. Dr. Heinrich Siegel, II. Aufseher: Br. Felix Deutsch, I. Secretär: Br. Dr. Alfred Baes, II. Secretär: Br. H. C. Löwy, Redner: Br. Dr. Emil Roth, Experte: Br. Adolf Weiß, Schatzmeister: Br. Alexander v. Engel, Almosenier: Br. Emil Götz, Tempelhüter: Br. Armin Liptai, Schaffner und Ceremonienmeister:

Br. Moriz Friedmann. Mit der Verwaltung der Bibliothek wurde Br. Dr. Emil Roth, mit jener des Archives Br. H. C. Löwy betraut.

**Verein «Kette» Saaz.** Im kleinen Saale des Hôtel «Altes Rathhaus» in Teplitz findet Montag, den 13. d. M. um 8 Uhr abends die III. Winter-Conferenz statt. Das Baustück ist einem angesehenen Prager Br. anvertraut.

**Jubiläum der Loge «Eötvös».** Die Loge «Eötvös» im Or. Budapest hat am 8. d. M. ihren 25jährigen Bestand gefeiert und hiezu folgende Glückwunschtafel der Loge «Humanitas» (Or. Pressburg) erhalten: «S. ehrw. Mstr. v. St.! Gel. Brr.! Ihre Bauhütte steht an der 25. Jahreswende ihrer Begründung und schickt sich mit Recht an, diesen historischen Moment festlich zu begehen, denn sie blickt auf ein Vierteljahrhundert echter und rechter frmr. Arbeit zurück, die das Gefühl stolzer Befriedigung und befriedigten Stolzes auslösen dürfte in der Brust eines jeden, der sich mit Hirn, Herz oder Hand an ihr betheiligt hat. Aber der wahre Frmr. kennt dieses Gefühl des Genügens nicht, ihm ist die Freude am Erfolg nur Sporn zu weiterem, zu kühnerem Streben. Und so benützt auch die g. u. v. Loge «Eötvös» die Feier ihres Jubiläums zu weiterer Aussaat frmr. Ideen, zu einer möglichst tiefen frmr. Befruchtung des öffentlichen Lebens, in das sie schon manchen segensreichen Gedanken und manche fruchtbare That eingeführt hat. Der Führer durch unsere k. K., der den von der Loge «Eötvös» gestifteten Preis erhält, wird zweifellos dieselbe erfreuliche Wirkung thun, wird eine That in Worten sein, ein würdiges Denkzeichen hoffentlich der festlichen Stunde, in der er die Weihe erhält, Wir sind im Geiste Theilnehmer Ihrer schönen Feier, zu der unsere Bruderherzen die innigsten Heilwünsche flattern lassen. Möchte die Zukunft Ihrer Bauhütte die entsprechende Fortsetzung ihrer Vergangenheit sein! Mit br. Gr. i. d. u. h. Z. der Kanzleisecretär und I. Redner: Heinrich Glücksmann m. p. Der Mstr. v. St. Warmholz m. p. — Die jubilierende Loge widmete der Feier eine glanzvolle Festarb., zu der künstlerisch ausgestattete Einladungen ergiengen. Hauptmomente dieser schönen Arb., die, was bei der Beliebtheit der rührigen und in echt frmr. Geiste tüchtig geleiteten Loge «Eötvös» zu erwarten stand, überaus stark besucht war, bildeten nebst der herrlichen Eröffnungsrede des Mstr. v. St. Br. Dr. Hugo Feleki und der vom Secretär Br. Dr. Franz Déri in knappen, aber markigen Strichen dargestellten Chronik der 25jährigen Logengeschichte die Aufnahme von neun Such., welcher Act in besonders erhebender Weise vor sich gieng, ferner nach dem Vortrag einer schwungvollen, von Br. Alexander Feleki gedichteten, vom Redner Br. Dr. Ludwig Bálint markig gesprochenen Ode und einem Chorliede der frmr. Gesangsvereinigung die Überreichung des Ehrenmitgliedschaftsdiploms an den I. Dep. Gr.-Mstr. Br. Béla v. Katona, dessen Dank eine Rede voll prächtiger frmr. Gadanken war und alle Hörer begeisterte. Zum Schluss wurde das Ergebnis der von der jubilierenden Bauhütte erlassenen Preisausschreibung auf ein zur Orientierung von Profanen und insbesondere von Suchenden zu dienendes Werk über die Freimaurerei mitgetheilt. Wir kommen darauf zurück.

**Gratisbrot.** Im Monat December gelangten 383.274 Portionen zur Vertheilung. Bis zum Jahresschlusse waren heuer schon an 500.000 Portionen Brot zur Ausgabe gelangt.

**Das Kinderasyl-Fest «Humanitas».** Das Executiv-Comité hat an den Mstr. v. St. der Loge «Humanitas» (Or. Pressburg) die folgende Zuschrift gerichtet: Wien, am 7. Januar 1902. Ehrw. Mstr. v. St.! Wir bitten Dich mit Rücksicht auf das baldige Herannahen unseres Kinderasyl-Festes in eindringlicher Weise unseren gel. Brrn. nahezulegen, sich für unser Fest mit aller Begeisterung einzusetzen. Wir können nur das in früheren Jahren Gesagte wiederholen: Das Comité allein, und wäre es noch so tüchtig und arbeitsfreudig, kann ohne kräftige Unterstützung nur einen Theil der Arbeit leisten. Nur das vereinte Zusammenwirken, die eifrigste Propaganda können zu dem erwünschten Resultat führen. Deswegen bitten wir, dass jeder einzelne Br. in seinem Kreise für unser am 30. Januar in den Sofiensälen stattfindendes Kinderasyl-Fest propagiere. Ein Reinerträgnis ohne gesellschaftlichen Erfolg wäre nach unseren Erfahrungen ein Misserfolg. Das «Humanitas»-Fest war bisher immer sehr stattlich besucht und so soll es auch heuer werden. Mit br. Gr. das Comité.

**Die Ethische Gesellschaft in Wien** hält Montag, den 13. Januar 1902, präcise 7 Uhr abends im Festsaale des nieder-österr. Gewerbevereines (I., Eschenbachgasse 11) ihre ordentliche Hauptversammlung ab. Auf der Tagesordnung steht neben

Rechenschafts- und Cassabericht sowie Wahlen in den Vorstand e[illegible]ortrag des Herrn Dr. Christoph von Hartungen aus Riva: «Über Ausgang und Bestimmung der heutigen Gesellschaft». Gäste sind willkommen.

---

Die Trauung der Tochter unseres Br. Anton Koretz (Schiller), Fräulein Clara Koretz, mit Herrn M. U. Dr. Alexander Kaiser findet Sonntag, den 19. d. M. um 2 Uhr Nachmittag im Tempel (I., Seitenstettengasse 4) statt. Gratulation: Hôtel Bayrischer Hof (Taborstrasse 39).

## Ausland.

**Bremen.** Schon in allernächster Zeit dürfte in Bremen eine vierte Bauhütte ihren Tempel eröffnen. 26 Brr., die bisher als Beamte und Mitglieder der unter der Großloge «Zur Sonne» (Bayreuth) arbeitenden Loge «Hansa» angehörten, sind aus dieser geschieden und haben bei der Großloge von Hamburg um Ertheilung der Constitution für eine neue Loge «Herder» angesucht. Da das Gesuch von der Großloge «Zur Sonne» empfohlen wurde, dürfte dasselbe rasch im günstigen Sinne erledigt sein und die Einweihung der neuen Bauhütte schon am 19. Januar erfolgen. Die neue Loge wollte sich zuerst unter den Schutz der Bayreuther Sonnen-Großloge stellen; diese konnte jedoch, da die Loge «Hansa» Einspruch erhob, die Constitutionsertheilung nicht vornehmen.

**Frankfurt a. M.** Die Hamburger eklektische Loge «Zur Brudertreue an der Elbe» brachte bei ihrer Großbehörde den motivierten Antrag auf Begründung eines Centralorgans der eklektischen Bundeslogen ein. Die Angelegenheit wurde einem sechsgliederigen Ausschuss zur Prüfung und Begutachtung überwiesen.

**Gotha.** Am Geburtstage (6. November) der Herzogin-Witwe Alexandrine von Sachsen-Coburg-Gotha, deren Gemahl Herzog Ernst II., Mstr. v. St. der Loge «Ernst zum Compass» gewesen war, sandte diese Loge eine Glückwunschdepesche an die hohe Frau ab, worauf, gleichfalls telegraphisch, folgende Antwort erfolgte: «Der Freimaurerloge, welcher mein geliebter Mann so viel Jahre in Treue und Liebe angehörte und diente, entbietet dankbarsten Gruß für das gütige Gedenken seine Witwe Alexandrine.»

**Hamburg.** Der Gr.-Mstr. der Gr. L. v. Hamburg, Br. Wiebe ist von der Großloge von Neu-Seeland zu ihrem Vertreter und gleichzeitig in Würdigung seiner Bemühungen um die Anerkennung dieses Großorients bei dem deutschen Großlogenbunde zum Ehrengroßmeister ernannt worden.

**Die katholische Kirche und die Freimaurer.** Wie uns aus München mitgetheilt wird, hat der dortige Erzbischof den Priestern seiner Diözese einen vor mehreren Jahren erlassenen Hirtenbrief in Erinnerung gebracht, der sich vornehmlich mit der Absolution von Freimaurern in der Beichte beschäftigt. Die darin enthaltene Anweisung, dass die Absolution nur dann ertheilt werden dürfe, wenn der Betreffende sich von dem Bunde losgesagt und ihm abgeschworen, ist allbekannt. Hergebracht mag es auch sein, dass die Bücher, Schriftstücke und Zeichen der Freimaurerei an den Beichtvater abzuliefern sind. Dagegen dürfte vielen doch die fernere Bedingung für die Absolution neu erscheinen, dass auch die «geheimen» Führer angegeben werden müssen.

**Stuttgart.** Der im Jahre 1890 gegründete, bald jedoch aufgelassene Württembergische Stuhlmeistertag ist unter dem Namen «Stuhlmeister-Zusammenkünfte der Schwäbischen Logen» neuerdings ins Leben gerufen worden.

**London.** Donnerstag, den 9. Januar, um 6 Uhr abends hat die Pilger-Loge Nr. 238 unter Leitung ihres Mstr. v. St. Br. Karl von Donat für ihre i. d. e. O. eingegangenen Brr. Gustav Adolf Cäsar Kupferschmidt (geboren zu Danzig am 27. August 1840, gestorben zu London am 30. October 1901), G. C. Fein (geboren zu Stuttgart, gestorben zu London am 7. August 1901) und E. Hollandt (geboren zu Neustrelitz am 10. Januar 1844, gestorben zu London am 23. December 1901) eine würdige Trauerloge in Freemasons Hall abgehalten.

**New-York.** Im Orden der Odd Fellows ist das Andenken der Kaiserin Elisabeth von Österreich dadurch geehrt worden, dass eine der blühendsten Frauenlogen (Rebekka-Logen) auf den Namen der edlen Märtyrerin auf dem Throne getauft wurde.

Redactionsschluss für Nr. 14: **Mittwoch, den 15. Januar 1902.**

Herausgeber und verantwortlicher Redacteur: H. Glücksmann. — Eigenthümer: Nichtpolit. Verein „Humanitas"
Druck von Aug. Denk, Wien, VII., Seidengasse 33—35.

# DER ZIRKEL

Redactionelle Zuschriften an:
HEINRICH GLÜCKSMANN, Wien, IX/1, Grünethorgasse 12.
Administr. Zuschriften an den Eigenthümer: Nichtpolit. Verein „Humanitas", Wien, I., Dorotheergasse 12, II. — Telephon Nr. 1983.

Erscheint in der Arbeitszeit wöchentlich, in den Perien monatl.

Abonnement sammt Zusendung:
Für Österr.-Ung. 12 K.
„ Deutschland 12 M.
„ Ausland . 16 Fr.
Commissions-Debit für den Buchhandel:
J. Eisenstein & Co., Wien, IX/1, Währingerstr. 2/4.

32. Jahrgang | Wien, 19. Januar 1902. | No. 14.



Inhalt: Motto, von Otto v. Leixner-Berlin. — Nichtgehaltene Vorträge: Der «Draußen»-Freimaurer, von Julius Löwy. — Geheimlehre der alt-egyptischen Priester, von Thaddäus Devidé. — Feuilleton: Lügenland (Reiselatein), von Ferd. Groß. — Rundschau: (Inland, Ausland).



Nachdruck nur mit Quellenangabe gestattet.


Nicht die Liebe, die wir empfangen, macht das Herz warm, sondern jene, die wir geben.

Berlin. Otto v. Leixner.

# Nicht gehaltene Vorträge.

## Der «Draußen»-Freimaurer.

So sind wir einmal! Menschen, fehlerhafte Menschen! Unsere Logen sind zumeist Bildungsvereine, in denen eine compilatorisch zusammengekoppelte, oft recht ungewürzte Kost geboten wird. Vielfach sind sie Clubs, in denen sich die Ehemänner unter dem Vorwande, eine heilige Pflicht zu erfüllen, für einen Abend von der etwas strengen Gemahlin losmachen, selten jedoch lebensvolle Arbeitsstätten, in die das Sonnenlicht des Tages zauberisch fließt, leider nie eine hohe Warte, von der aus ein Kreis abgeklärter Männer ruhig hinabblickt in den Wirbel der Leidenschaften, die uns umtoben.

Haben wir einmal von dieser Warte aus die Situation überblickt und uns zurechtgefunden, dann ist es nothwendig, sich darüber klar zu werden, welche Stellung wir, Frmr. zu dieser oder jener Frage, die eben die Öffentlichkeit bewegt, einnehmen sollen und oft müssen.

Man muss nur richtig verstehen!

Die Loge als solche muss unberührt bleiben vom Lärm des Tages: der Koth der politischen Discussion darf an die goldene Thür der Loge nicht hinanspritzen; aber der Freimaurer ist Kämpfer und sein geistig Rüstzeug muss er sich aus der Loge holen.

Viel zu gering ist die Zahl derer, die die Logen in die Öffentlichkeit senden, um draussen für die Menschheitsideen der königlichen Kunst zu kämpfen, und selbst diese geringe Zahl findet von Seite der Brüderschaar wenig Beachtung, fast gar kein Interesse und endlich leider, leider absolut keine Unterstützung.

Wir haben uns in den Gedanken hineingelebt, dass wir genung thun, wenn wir allwöchentlich einmal einen besseren oder schlechteren Vortrag anhören, und unser frmr. Gewissen wird stumm gemacht durch eine mehr oder minder zuträgliche Humanitätsaction, die von größeren Vereinen ebensogut geübt zu werden vermag und für die der ganze Aufwand von Ritualen und Ceremonien überflüssig ist. Ein Bildungsverein, der freimaurerisch eröffnet und geschlossen wird, ein Humanitätsverein mit Ritualen und Ceremonien ist die Loge nicht, und es ist die größte Kunst der Logenleitung, diese sehr

nahe liegende Verwandlung, die einer Versumpfung gleich kommt, zu verhindern. Die Loge, unser theures Heiligthum, ist ein friedlicher, abgeschiedener Ort, ein stilles Guckloch, durch das wir in das Leben blicken. Die abgeschiedene Lage der Loge, seitwärts und abseits vom Weltlärm, ist nothwendig, um uns unbeirrt ein klares Urtheil bilden zu können.

Aber die Insassen dieser Loge sind nicht nur Freimaurer, wenn sie in der Kette stehen, wenn sie eben der Meister ruft, sondern sie sind es auch draußen, in der grellen Beleuchtung des Tageslichtes.

Der Unterschied zwischen Freimaurerei und Freimaurer wird von Vielen nicht richtig aufgefasst. Die Freimaurerei ist wie der geheimnisvolle Duft, die süße Würze, die anregende Essenz, die auf Grund vieljähriger Erfahrung in Gestalt unserer philosophisch-altruistischen Lehren aus den Blüthen des Lebens gezogen wurden. Mit einem Tropfen dieses Parfums des ewigen Geistesfrühlings und vorurtheilsloser Lebensauffassung muss der Bruder hinaus unter die Mitmenschen, und es ist nothwendiger, nützlicher und ersprießlicher, «draußen» ein Freimaurer der That zu sein, als «drinnen» große Reden zu halten. Die Freimaurerei ist das reine ideale Menschthum, der Freimaurer ist ein irrender, mit dem Leben und seinen Anforderungen rechnender Mensch; die Freimaurerei steht erhaben über politischen Fragen, der Freimaurer ist Staatsbürger und kommt oft in die Lage, Stellung zu politischen Fragen zu nehmen; die Freimaurerei verwirft religiöse Discussionen, aber der Freimaurer kann sich jeder, seinem Gewissen, seinen Vorstellungen über das Überirdische entsprechenden Glaubensgenossenschaft anschließen. Unter allen Umständen muss er jedoch, was immer er auch thut, seine Handlungen mit den großen Grundsätzen der Freimaurerei, also des reinen, idealen Menschthums in Einklang zu bringen suchen. Dies kann er in der Loge nicht allzu oft. Draußen aber stellt ihn das Leben jeden Tag auf die Probe. Täglich steht der Bruder vor der Frage: Du bist ein Freimaurer! Darfst du das thun oder nicht?

Der «Draußen-Freimaurer», der ist das wichtigste Glied unserer Kette. Er verhält sich zum «Logen-Freimaurer» wie zum Stubengelehrten der praktische Wissenschaftler! Beide müssen sein! Wir können weder den einen noch den anderen entrathen, aber der Wichtigste ist der «Draußen-Freimaurer», denn er ist der Vorposten der Loge im Kampf-

# Lügenland.

(Reiselatein.)

Als ich in Lyepolis, der Hauptstadt vom Lügenland, ankam, erkundigte ich mich — es war ein dunkler Abend, und zu Fuß hätte ich mich nicht zurechtgefunden — ob vor dem Bahnhofe Omnibusse aufgestellt seien. «Nein», antwortete der Eisenbahnfunctionär, an den ich mich gewendet hatte. Durch diese Auskunft entmuthigt, trat ich hinaus ins Freie und gelangte auf einen Platz, der mit Dutzenden von Omnibussen besetzt war. Ich bestieg denjenigen, der die Aufschrift trug: «Zum blauen Meineid«; ein Hotelbediensteter, der, auf dem Trittbrette stehend, mitfuhr, redete mich an, um mir die Mittheilung zu machen, dass ich kein freies Passagierzimmer mehr finden würde. Noch nicht vertraut mit den schönen Landessitten, glaubte ich seinen Worten und schickte mich an, zu verzweifeln. Heute weiß ich es besser. Lügenland ist eine reizende Gegend mit einer hinreißend liebenswürdigen Bevölkerung, nur muss man, um sich dort wohl zu fühlen, nicht einen Augenblick vergessen, dass man von allem, was einem mündlich oder auf andere Art beigebracht wird, das Gegentheil glauben muss. Die Eingeborenen, deren Beispiel der Ansiedler nachahmen muss, erweisen sich von eiserner, unentwegbarer Beharrlichkeit in der Befolgung ihres Systems, sie sind das lügenliebendste Volk der Welt, und in dieser Eigenheit vermag kein schädlicher Einfluss sie zu beirren. Derjenige unter ihnen, der aus Schwäche und Eigennutz die Wahrheit sagt, zieht sich die allgemeine Verachtung zu, und bis an seiner Tage Ende bleibt die Schmach an ihm haften. Ein Paktieren kennt der Lügenländer nicht, er lebt und stirbt für die heilige Unwahrheit, und für denjenigen, der diesen Grundsätzen zuwiderhandelt, kennt er keine Rücksicht . . . Damals aber war mir das alles noch neu, ich brachte von unserem Continent altväterische Vorurtheile mit

gewühl des Tages. Der Tropfen freimaurerischen Parfums des Charakters, den er hinausnimmt in das Leben, muss von der Umgebung wohl erkannt werden, und die Profanen müssen sich sagen: «Was ist das für ein seltener Mensch!»

Wir, Grenzfreimaurer, die wir in eingeschränkten Verhältnissen leben, können uns nach den harten, aber richtigen, modern naturwissenschaftlichen Gesetzen nicht so entfalten, wie die Brüder, denen die Sonne der Freiheit und Toleranz ihr freundliches Antlitz zeigt. Es ist ein verkümmertes Individuum, das unter solchen schweren Lebensbedingungen sein Dasein fristet. Das soll alles zugegeben werden. Aber trotzdem bleibt uns noch «draußen» Spielraum genug für unsere Thätigkeit.

Aber der «Draußen-Freimaurer» steht zumeist allein da. In dem Momente, da er draußen arbeitet, verliert er den Contact mit der Kette, der elektrische Strom ist unterbrochen und der «Draußen-Freimaurer» ist vereinsamt. Dass die weite, ihm ferne stehende Brüderschaar ihn nicht kennt, mag recht unangenehm sein, aber wenn der engste Freundeskreis der eigenen Loge achtlos an der Thätigkeit der «Draußen-Freimaurer» vorübergeht, wenn man an höchster Stelle nicht ein Wort des Hinweises für sein Thun findet, so ist dies recht traurig. Nicht aus dem Grunde allein, weil ja der «Draußen-Bruder» leicht verdrossen, ermüdet und entnüchtert wird, wenn ihm — wir vermeiden das Wort Anerkennung — die leiseste Beachtung versagt bleibt, sondern noch mehr aus erziehlichen Gründen im Interesse unseres Nachwuchses, im Interesse der Lehrlings-, also der Schulbank der Loge.

Wir wollen hier ein kleines Beispiel geben.

Vor einem Jahre wurde ein ganzer Bevölkerungstheil des heute neunzehnten Bezirkes von einer schweren financiellen Katastrophe heimgesucht. Ein Spar- und Vorschussverein stürzte zusammen, und da der Verein eine Genossenschaft mit unbeschränkter Haftung darstellte, so war jeder Antheilscheinbesitzer in Gefahr, sein Hab und Gut zu verlieren. Hunderte von Menschen waren in wahrhafter Verzweiflung, ein jammervoller Hilferuf, von armen Häuslern, Hauern, Wirtschaftsbesitzern und Handwerkern ausgestoßen, drang zu den Behörden, und die üblichen Aasgeier sammelten sich schon, um noch rasch aus dem zuckenden Leichnam etwas Beute herauszuhacken. Die Beschädigten, zumeist ungebildete, gesetzesunkundige Menschen ohne praktische Erfahrung, suchten Hilfe, wo sie

---

und glaubte, man dürfte, wie in ganz Europa, um keinen Preis und unter keiner Bedingung auch nur die kleinste Lüge sagen.

Damals staunte ich, als ich den Gasthof, der mir als überfüllt bezeichnet worden, vollkommen menschenleer fand. Der wackere Diener hatte redlich gelogen, auf die Gefahr hin, seinem Brotherrn einen Passagier abwendig zu machen. Bei uns, die wir andere sittliche Anschauungen hegen, hätte er sich vielleicht zur Wahrheit hinreißen lassen. Am selben Abende, unmittelbar nach meiner Ankunft, konnte ich übrigens noch eine Reihe merkwürdiger Wahrnehmungen machen. So zum Beispiel fiel mir auf, dass alle Uhren zu früh oder zu spät giengen. Die richtige Zeit zeigte keine, und speciell die Uhr am neuen Rathhause meldete immer um eine Stunde weniger, als wirklich der Fall war. Beim Abendessen, als ich ein Glas bayrisches Bier verlangte, erhielt ich vom Kellner die entschuldigende Antwort: «Das führen wir nicht», worauf er mir einen Pokal mit dem köstlichsten Löwenbräu brachte, das ich je getrunken. Im Kaffeehause später bekam ich einen Stoß Zeitungen mit der Versicherung, dass in diesem Locale keine gehalten würden.

Begreiflicherweise konnte ich mich in die mir ungewohnten Einrichtungen nur langsam hineinleben. Es dauerte mehrere Wochen, bis ich zur Einsicht gelangte, dass die Lüge das Holdeste am Leben sei, und dass wir anderen uns den Kampf ums Dasein durch die leidige Liebe zur Wahrheit erschweren. Nachdem ich aber den Segen der Lügenländer-Institution einmal erkannt hatte, musste ich die Weisheit bewundern, mit der dort von allen maßgebenden Seiten beigetragen wird, das große Leitmotiv zu fördern und zu festigen. Der Staat sorgt dafür, dass in den Schulen die erste und wichtigste Grundlage für die zukünftige Haltung neuer Generationen gelegt werde. Die Kinder werden so früh wie möglich strengstens zum Lügen angehalten. Im Lehrplane finden sich ungemein feine und kluge Bestimmungen, die dazu dienen, in die empfängliche junge Menschenseele den Abscheu vor der Wahrheit zu pflanzen. Bis ans Ende der Studien, sogar noch an den Hochschulen, bildet das Lügen einen obligaten Gegenstand, während minder

ihnen immer geboten wurde und die quacksalbernden «Volksfreunde», die heute bei uns das Heft in Händen haben, waren sofort dabei, das liebliche Costüm der Rettungsengel umzunehmen und zu den Bedrängten zu schweben. Die Gefahr war groß, die Existenzen dem Zusammenbruche nahe. Da kam ein Bruder Freimaurer hinaus und siehe da — der Parfum der Loge, die echte, phrasenlose Ehrlichkeit und kaufmännische Geradheit, die dem Manne anhaften, wurden von den einfachen, schlichten Leuten sofort erkannt, und einstimmig tönte der Ruf: «Das ist unser Mann!»

Nicht eine Geschichte der Vereinskrise wollen wir schreiben, sondern nur in kurzen Strichen die Rettungsaction unseres «Draußen-Freimaurers» skizzieren. Der Bruder wurde alsbald der Obmann des Beirathes, dem die gesammten Agenden zustanden, und er verwaltete sein unbesoldetes Ehrenamt mit einer Begeisterung und Hingebung, die ihm die uneingeschränkte Achtung auch jener Leute eroberte, die ihm schon im Vorhinein wegen seiner Confession feindlich gegenüberstanden. Ja, selbst seine Zugehörigkeit zum Bunde bekannte der Bruder ungescheut und öffentlich. Die Action gelang. Vor einigen Tagen lasen wir in den Journalen, dass dem Obmann des Beirathes, unserem wackeren «Draussen-Freimaurer», von sämmtlichen Einlegern die Vollmacht gegeben wurde, über ihr Vermögen zu disponieren — dass sämmtliche Einleger ihre Bücher in seine Hände gelegt haben, und dass der Bruder nun eine Million und 500.000 Kronen für die kleinen Leute einzuklagen hat. Er hat so den Concurs vermieden, er hat Existenzen gerettet und im Monate März dieses Jahres wird die Liquidation glatt und ruhig durchgeführt sein. Der Name dieses Mannes steht heute auf den Lippen hunderter kleiner Leute, die in ihm ihren Retter sehen, und — das ist ja gewiss bezeichnend — in der Überschwänglichkeit des Dankbarkeitsgefühles trugen die Geretteten unserem Bruder «Draussen-Freimaurer» sogar ein Mandat für irgend eine Vertretung an. Wer weiss, ob der Mann trotz Modeströmung und Volksverhetzung nicht gewählt werden würde!

Genug — es ist die That eines «Draussen-Freimaurers», die ich hier geschildert habe. Und hätten wir unter unseren tausend Brüdern hundert «Draussen-Freimaurer», wie anders stünde es in unseren Logen, um unser Ansehen und vor allem um unseren Nachwuchs. Die furchtbare Ernüchterung, die bei uns so bald eintritt und an die sich

---

Wichtiges, wie Geographie, Geschichte u. dgl., dem Belieben der Schüler und Studenten anheimgestellt bleibt. Für diejenigen, die als verkörperter Frühling erscheinen, sind Jugendschriften vorhanden, in denen die Pädagogen ihre Zwecke auf belletristischem Umwege zu erreichen sich bestreben. Das verbreitetste Buch dieser Art heißt: «Jacob, der kleine Lügner» und bringt die lehrreiche Geschichte eines Knaben, der sich durch unausgesetztes Lügen die mächtige Gunst einflussreicher Beschützer erwirbt und dadurch seinen Weg macht. Mit Anerkennung muss betont werden, dass die Urheber des Schulgesetzes dafür gesorgt haben, das weibliche Geschlecht als mit dem männlichen gleichberechtigt, ohne jede Einschränkung und Bevormundung die Früchte des öffentlichen Unterrichtes mitgenießen zu lassen. In Ländern weniger fortschrittlichen Charakters würde man die Frauen in die zweite Reihe zurückdrängen, sie in traditionelle zwecklose Wahrheitssagerei stürzen, indessen es nur den günstiger gestellten Männern vorbehalten bliebe, sich durch die Macht der Lüge thurmhoch über das schwächere Geschlecht emporzuschwingen.

Auf dem weiten Erdenrunde begegnet man keinem zweiten Volke, das so zielbewusst wie die Lügenländer dem einen, dem führenden Grundgedanken dient. An dem Wohnhause des Präsidenten — das Land ist nämlich Republik — steht in Goldbuchstaben als Wahlspruch der Vers aus Schiller's «Demetrius» angeschrieben:

«Der Lüge kecke Zuversicht reißt hin,
Das Wunderbare findet Gunst und Glauben».

Wie der seit Goethe vielgenannte rothe Faden zieht sich der Cultus der Lüge in dem interessanten Reiche, das bisher von Seite der Völkerpsychologen noch lange nicht die genügende Beachtung erfahren hat, durch alle Äußerungen des privaten und öffentlichen Lebens ohne die kleinste Ausnahme. Man verspürt diesen Cultus auch, wo man ihn nicht im Traume erwarten würde. Um nur einige Momente zu erwähnen, die diesen Umstand

so oft bittere Enttäuschung und arger Missmuth knüpft, entspringen ja nur unserer thatsächlichen Unthätigkeit in frmr. Hinsicht.

Wir sind Bildungsvereine, wir sind Humanitätsvereine, aber wir vergessen vielfach, dass wir Freimaurer sind, und für die giebt es viel, sehr viel «draussen» zu arbeiten, und der «Draußen-Freimaurer» ist ein ebenso wichtiges, als werthvolles Mitglied unseres Bundes.

Es wird unsere Brüder sehr interessieren, zu erfahren, wer unser wackerer «Draußen-Freimaurer ist, von dem ich hier spreche. Doch vermeide ich absichtlich seinen Namen zu nennen, denn mir war es darum zu thun, einen Typus zu schildern und nicht eine Person zu rühmen. Doch, dass es die Loge «Treue» ist, die einen solchen «Draußen-Freimaurer» in ihrer Kette zählt, das darf ich zur Ehre und zum Ruhm dieser Loge wohl sagen.

Julius Löwy.

# Geheimlehre der alt-egyptischen Priester.

Die Einweihungen in die Mysterien der alt-egyptischen Priester wurden immer beim Eintritt des Neumondes vollzogen, die zweite und dritte Weihe jedoch zur Zeit des Vollmondes. Neun Tage nach dem Neumonde versammelten sich jedoch die Priester zur Zeit der Mitternacht in dem Tempel, um ihren jüngst geweihten oder beförderten Gliedern an dem Steine der Weisheit oder der geheiligten Pyramide Unterricht zu ertheilen und sie dadurch zur höheren Stufe der Erkenntnis und zur Anschauung der unverhüllten Wahrheit zu leiten.

In dem Tempel befanden sich drei Altäre, der erste im Osten vor dem verschleierten Bilde der Wahrheit, der zweite südwestlich vor dem Bilde der Stärke und der dritte nordwestlich vor dem Bilde der Freundschaft. In der Mitte des Tempels befand sich der Stein der Weisheit, der aus einem großen Würfel von weißem Marmor bestand und mit einer neun Fuß hohen Pyramide von dunklem Marmor überbaut und verziert war. Auf den vier Seiten des Würfels befanden sich verschiedenfarbig leuchtende Sterne und zwar nach Osten hin ein krystallheller Stern im Mittelpunkte; gegen Westen zwei Sterne, ein feuerfarbener und ein meergrüner, gegen Süden drei Sterne, ein krystallheller, ein feuer-

---

geführt, als die Ankündigungen verheißen. Selbst auf diesem Gebiete darf kein Versprechen gehalten werden. Unternehmer, die diesem Grundsatze zuwiderhandeln, werden mit Geld-, im Wiederholungsfalle mit Freiheitsstrafen belegt. Ist des Morgens Shakespeare's «Othello» angekündigt, so bekommt man des Abends wahrscheinlich Benedix' «Zärtliche Verwandte» zu sehen, anstatt der verheißenen Wagnerschen «Götterdämmerung» die «Fatinitza» von Suppé zu hören. An das Wochenrepertoire, das jeden Sonntag ausgegeben wird, glaubt niemand; es existiert nur, damit das Publicum durch besonders originelle Abweichungen von dem angeblichen Programm verblüfft werde. Was aber das Überraschendste ist: nicht einmal die Zeitungen halten sich immer ängstlich an die Wahrheit, sogar sie — wie seltsam das auch klingen mag — müssen, dem Landesbrauche gehorchend, sich entschließen, zu lügen. Der Beruf des Journalisten ist infolge dessen nur unter den größten Schwierigkeiten auszuüben und so mancher, der sich solchen Schwierigkeiten nicht gewachsen sah, musste nach einem anderen Erwerbszweige greifen, um sich sein Brot zu sichern. Wenn die anderen Erwerbszweige sich nur so leicht fänden! Man sollte meinen, dass z. B. der in anderen Weltgegenden so harmlose Handel mit Esswaren der bewussten allgemeinen Strömung nicht unterworfen sei. Aber da würde man weit fehlen. Nach einer rigoros gehandhabten Verordnung dürfen nur gefälschte Nahrungsmittel verkauft werden, so dass bei Tische, wie bei allen anderen Gelegenheiten, die Lüge zu ihrem guten Rechte komme. . . . Für europäische Ohren mag es ganz unwahrscheinlich klingen, dass auch in den Zeitungen gelogen wird. Ohne Übertreibung darf behauptet werden, dass zwei Drittel aller Nachrichten unwahr sind, und je sensationeller eine Nachricht, desto unwahrer. In der Lügenländer «Chronik» war einmal die eingehende Beschreibung einer von dem heimischen Heere gelieferten siegreichen Schlacht zu lesen. Diese Schlacht hatte nie stattgefunden, die gefoppten Leser waren darob nicht im mindesten erzürnt, denn sie wussten ja im voraus recht gut, dass in ihrem Vaterlande nur ein Körnchen Wahrheit in jedem Scheffel Lüge versteckt sei und zuweilen nicht einmal

farbiger und ein meergrüner, in einem Dreieck aufgestellt und gegen Norden standen vier Sterne im Quadrat und zwar ein krystallheller, ein meergrüner, ein brauner und und ein feuerfarbiger. Alle diese Sterne wurden aus dem Innern des Würfels heraus beleuchtet und strahlten im prächtigsten Farbenspiele und Strahlenglanze. Die Pyramide enthielt auf der Fläche gegen Nordwest oben einen Lichtkreis mit der Zahl Eins; unter diesem dichte Wolken als Symbol der Nacht und darin das Chaos. Auf der nach Südwest gerichteten Seite sah man oben denselben Lichtkreis mit der Zahl Eins und unter derselben die Sonne und den Mond, zwischen denen sich die Zahlen zwei, drei und vier, durch einzelne Striche dargestellt und von einander mittelst kleiner Sterne getrennt, befanden. Unter diesen Bildern war eine Landschaft, in der auf einer Seite ein Wasserfall, auf der anderen ein feuerspeiender Berg besonders hervorsprangen.

Die dritte nach Osten gerichtete Fläche enthielt oben den schon auf den beiden früher erwähnten Seiten bemerkten Lichtkreis mit der Einheit der Zahlen. Diesem folgten in acht weiteren Feldern nebst den entsprechenden Zahlen von zwei bis neun nachstehende Figuren: Auf dem zweiten Felde Sonne und Mond; auf dem dritten Felde neun Sterne; auf dem vierten Felde die Sternbilder der vier Elemente, Feuer, Wasser, Erde und Luft; auf dem fünften Felde ein Richtscheit, ein Winkelmaß, ein Kreis und zwei Winkel, der eine aufwärts, der andere abwärts gestellt; auf dem sechsten Felde Sonne, Mond und Sterne, Berge, Bäume und Pflanzen, Thiere und Menschen; auf dem siebenten Felde verschiedene Singvögel und musikalische Instrumente; auf dem achten acht verschiedene Gruppen männlicher und weiblicher Figuren; auf dem neunten nur die Zahl neun, sonst nichts. Alle Zahlen waren, wie schon bemerkt, durch Striche angedeutet, so dass durch diese einander folgenden Vermehrungen der Einheit sich eine Pyramide bildete, die umso kräftiger hervortrat, da alle Striche stark vergoldet waren. Die übrigen Figuren waren alle in erhabener Arbeit ausgeführt.

Der Unterricht wurde immer in der Art ertheilt, dass nach der ersten Weihe dem Pastophor die Nordwestseite, nach der zweiten die Südwestseite und erst nach der dritten Weihe die Ostseite derheiligen Pyramide oder des Steines der Wahrheit erklärt wurde. Die kürzeste Frist von einer Belehrung zur anderen war neun volle Monate.

---

dieses Körnchen.... In der bildenden Kunst herrscht seit jeher die Schule der Anti-Veristen. Kein Gemälde darf etwas so darstellen, wie es thatsächlich aussieht, keine Statue den menschlichen Körper so reproducieren, wie er in der Regel geschaffen zu sein pflegt. Die Frauen auf dem Bildern sind mit erlogenen blauen Haaren geschmückt, nackte Körper heucheln ein grünliches Colorit und die Gliedmaßen beschreiben undefinierbare Linien, die noch keines Sterblichen Auge in der Wirklichkeit gesehen. Der Wald macht den Eindruck eines hölzernen Kinderspielzeuges. Das Meer lügt die Physiognomie eines wagrecht liegenden Ankleidespiegels. Schwerer als Maler und Bildhauer haben es begreiflicherweise die Poeten. Beim besten Willen kann nie und nirgends die Dichtung als etwas anderes gelten, denn als die künstlerisch verklärte Lüge, als die ideale Flucht aus der Wahrheit. Diese letztere drückt uns, wir ertragen die Welt nicht mehr, in der wir athmen, ein stürmischer Drang reißt uns fort und empor in Regionen, die von der frei spielenden Phantasie bevölkert werden, und so entsteht das poetische Gebilde, die sublime Lüge, an der wir alle uns entzücken. Nun denke man sich aber ein Volk, das aus lauter Lügnern, also aus lauter Dichtern besteht! Um es zu überbieten, was muss der Poet da zu leisten imstande sein!

Wer in Lügenland eine Windmühle sieht, ist ein Don Quixote, wer einen Hügel besteigt, ein Tartarin von Tarascon, der sich selber noch weit mehr als die anderen zum Besten hält. So kommt es, dass viele Lügenländer Poeten nach kurzem, krampfhaftem Bemühen das verwegene Spiel aufgeben und sich aus den Gebieten der Production zurückziehen in die Niederungen der landläufigen Alltagslüge. Kurz bevor ich dort eintraf, wollte eine Gruppe von Schriftstellern und Künstlern, sie nannten sich «Moderne», es versuchen, ausnahmsweise mit der Wahrheit zu kommen; sie stießen aber auf einen so allgemeinen Mangel an Verständnis, dass sie sich alsbald unverrichteter Dinge zurückzogen — genau so wie die Secte der Wahrheitssager, die zu Ende des siebzehnten Jahrhunderts auftauchte, und deren Mitglieder zur Strafe gezwungen wurden, auf offenem Markte von

Folgende Erklärun[illegible] und Geheimlehren wurden nach erfolgter dritter Weihe mitgetheilt:

Kurz vor Eintritt der Mitternacht begaben sich Priester und Eingeweihte in den Tempel. Der Demiurgos nahm seinen Sitz hinter dem Altare und vor dem Bilde der Wahrheit; der Hierophant vor dem Altare der Stärke und der Stolistas am Altare der Freundschaft. Der Pastaphor bewachte den Eingang, und der Thesmosphoros und der Neugeweihte setzten sich vor die heilige Pyramide nach Westen hin. Alle übrigen Geweihten stellten sich zu beiden Seiten des Tempels mit gekreuzten Armen in Reihen auf.

Nachdem einige Zeit die tiefste Stille geherrscht, gab der Oberpriester den Ton zu einer Hymne zum Preise der Wahrheit an, die sodann von der Versammlung mit gedämpfter Stimme feierlich gesungen wurde. Dann erschien der Thesmosporos mit dem Neugeweihten und führte diesen an der Hand vor die Stufen des Altars im Osten, indem er sprach: «Ich bringe einen dreimal Geprüften, einen dreimal Bewährten, einen dreimal Geweihten, damit er den höchsten Unterricht an dem Steine der Weisheit erhalte, wonach er sich sehnt.»

Dem. «Hat er die Bilder der ersten und zweiten Seite der heiligen Pyramide aufgefasst, den Unterricht verstanden und hat er sich zu höherem Wissen dadurch vorbereitet?»

Thesm. «Er hat in der mit ihm darüber angestellten Prüfung vollkommen bestanden, und ich trage daher kein Bedenken, ihn zum höchsten Unterrichte zu empfehlen, da ich ihn dessen für würdig halte.»

Dem. «So möge ihm das Licht der Erkenntnis leuchten!»

Nun trat der Hierophant als oberster Zeichendeuter an die Nordwestseite der Pyramide und beantwortete alle Fragen, die der Oberpriester an ihn richtete. Der Thesmosphoros mit dem Neugeweihten begaben sich ebenfalls an die Pyramide und stellten sich dem Hierophanten zur Seite.

Dem. «Welches Bild zeigt die erste Seite der heiligen Pyramide?»

Hier. «Den Anfang von allem, was war, ist und sein wird.»

Dem. «Was war vor dem Anfange?»

Hier. «Nacht und Chaos.»

Dem. «Was war in der Nacht?»

---

Sonnenauf- bis Untergang zu lügen. Ein Einziger von ihnen war selbst durch die Tortur nicht zu bewegen, in solcher Weise seinen Grundsätzen untreu zu werden, und das Ende war, dass der oberste Lügenrath, mit dem Erzlügner an der Spitze, ihn des Landes verwies und mit einem lebenslänglichen Jahresgehalte fortschickte.

Es braucht wohl nicht erst gesagt zu werden, dass das Lügen sich auch in das Gerichtswesen, in die Politik, in die Gemeindeverwaltung, in den Parlamentarismus mit übermächtiger Gewalt eingedrängt hat. Während meines Aufenthaltes daselbst wurde ein bis dahin geachteter und angesehener Kaufmann wegen richtiger Zeugenaussage verurtheilt. So oft ein Minister demissioniert, thut er dies aus Gesundheitsrücksichten, auch wenn er sich des blühendsten Wohlbefindens erfreut . . . Unter solchen Verhältnissen können auch die exacten Wissenschaften sich einer Beeinflußung durch die Lüge nicht erwehren. Die Lügenländer Ärzte stellen umso falschere Diagnosen, je berühmter sie sind. Die Statistiker häufen unrichtige Zahlen aufeinander und verführen dadurch zu Consequenzen, die in nichts begründet sind. Man sagt denn auch von jemand, der die Merzahl seiner Mitbürger überbietet: «Er lügt wie ein Statistiker . . .» Um aber das Wichtigste zu erwähnen, das ich in meinem Berichte bisher außeracht gelassen, muss ich darauf hinweisen, dass auch die Staatsreligion in Lügenland organisch mit den übrigen Einrichtungen verbunden ist; als oberste Gottheit gilt die Göttin der Lüge; einmal im Jahre wird ihr zu Ehren ein großes Fest gefeiert, und das ganze Volk gelobt ihr Opfer, die natürlich nie gebracht werden. Man ersieht daraus, dass durch Lügenland ein einheitlicher Zug geht, dem kein einziger Factor sich zu entziehen vermag. Anders wäre es auch nicht erklärlich, dass dort sogar in Sachen der Liebe und Ehe gelogen wird. Die Frauen lügen nicht weniger als die Männer. Blühende junge Mädchen sagen hinfälligen Greisen, die über einen gefüllten Geldsack verfügen, ohne jegliches Bedenken: «Ich liebe Dich»; lebenslustige junge Männer, die sich von der Zukunft sehr viel Unterhaltung außer Hause versprechen, schwören altersschwachen Bräuten ewige Treue. Wer nie in Lügenland war, vermag sich solche Ver-

Hier. «Der Urgeist mit seinen Kräften und Eigenschaften.»

Dem. «Was ist unter Urgeist zu verstehen?»

Hier. «Das unerschaffene Wesen oder die Gottheit, aus der das All' entstanden ist.»

Dem. «Was war in dem Chaos?»

Hier. «Die Urstoffe, deren sich die Gottheit zur Erschaffung der Welt und all dessen was darin enthalten ist, bedient hat.»

Dem. «Welche Lehre wurde dem Neugeweihten bei Vorzeigung dieses Bildes ertheilt?»

Hier. «Dass der Schüler der Weisheit vor allen Dingen bemüht sein muss, von allem den Ursprung, den Anfang zu entdecken und zu erkennen, weil er nur dann im Stande ist, weitere Fortschritte zu machen und sein Wissen zu bereichern.»

Dem. «Welches ist der Anfang von allem?»

Hier. «Der Urgeist, die Gottheit.»

Dem. «Welche Lehre soll daraus genommen werden?»

Hier. «Dass die richtige Erkenntnis der Gottheit das erste sein muss, womit sich der Forscher beschäftigen soll, denn ohne diese Kenntnis kann er zu keiner weiteren gelangen.»

Nun begiebt sich der Hierophant auf die Südwestseite der Pyramide, wohin ihm der Thesmosphoros und der Neugeweihte folgen.

Dem. «Welche Bilder finden sich auf der zweiten Seite der heiligen Pyramide?»

Hier. «Die Wiederholung des bereits Gesagten.»

Dem. «Wozu bedarf es der Wiederholung?»

Hier. «Um die wichtigste Lehre, von der richtigen Erkenntnis der Gottheit, dem Gedächtnis des Geweihten fester einzuprägen.»

Dem. «Welche Bilder finden sich noch weiter auf der zweiten Tafel?»

Hier. «Sonne, Mond und Sterne, die Zahlen 2, 3 und 4; endlich die Welt in einem noch unbelebten Zustande.»

Dem. «Was bedeuten Sonne, Mond und Sterne?»

Hier. «Dass dem Forscher, wenn er die Gottheit richtig erkannt hat, das Licht der Erkenntnis bei Tag und bei Nacht leuchten und alle weiteren Ansichten des Lebens berichtigen wird.»

---

hältnisse kaum vorzustellen, und vielleicht dünkt es ihm am schwersten begreiflich, dass in jenem merkwürdigen Lande Jeder und Jede die Begabung zum Lügen mitbringt. Vor allem ist da die Vererbungstheorie zu beachten. Seit Generationen wird dort gelogen, die Kinder lögen sozusagen schon im Mutterleibe, und so muss es mit Wundern zugehen, wenn einmal ein des Lügens unfähiges Wesen geboren wird. Übrigens hilft eine ungemein segensreiche Institution dort nach, wo der Vererbungstheorie ein kleines Malheur widerfährt. Ich meine die schönen Lügenspiele, die von je fünf zu fünf Jahren abgehalten werden. Ein reicher Bürger, der für diesen Zweck hunderttausend Francs versprach und zehntausend wirklich auszahlte, hat die regelmäßige Abhaltung der Feste für alle Zeit gesichert. Den Glanzpunkt der Veranstaltung bildet ein Wettlügen, an welchem sich jeder Eingeborene ohne Unterschied des Geschlechtes oder des Berufes betheiligen kann. Die Jury besteht aus den zwölf verlogensten Greisen mit dem großherzigen Stifter als Anführer. Der erste Preis besteht aus einem vergoldeten messingenen Veilchen, das die Großmutter des Stifters dem Sieger mit einem Kusse unter Trompetenschall überreicht. Außerdem führt der Sieger bis zur nächsten Spielzeit den Titel: «Eure Verlogenheit» und genießt das Recht, nach 7 Uhr abends unbedeckten Hauptes öffentlich spazieren zu gehen. Außer dem ersten Preise gelangen noch zehn andere zur Vertheilung. Zum Abschlusse der Lügenspiele findet ein großes Lügenbanket statt, bei welchem der falsche Champagner in Strömen fließt. Der Gewinner des ersten Preises speist in einem Zimmer allein, und erst nach aufgehobener Tafel erscheint er unter den übrigen Gästen und muss eine endlose Reihe von Toasten über sich ergehen lassen. Der Stifter der Lügenspiele hat sich und seinen Erben das Recht vorbehalten, bei diesem Anlasse zwölf Trinksprüche nach einander auszubringen. Als ich in Lügenland war, passierte ihm das Unglück, den Gefeierten todt zu reden; als freigebiger Mann nahm er sich der Witwe des Verunglückten an, und überließ ihr und den unversorgten Waisen ein zweites Exemplar des messingenen Veilchens. Solche Noblesse ist eben nirgends zu finden als in Lügenland. Ferd. Groß.

Dem. «Was stellen die Zahlen vor?»

Hier. «2, 3 und 4 ist 9 und dieses ist die höchste Zahl der Einheit. Der Forscher soll daher immer nach dem Höchsten streben.»

Dem. «Was bedeutet die Welt in dem unbelebten Zustande?»

Hier. «Dies Bild deutet auf den Menschen, der noch nicht zur Selbsterkenntnis gelangt und dessen geistiges Leben noch unsichtbar ist.»

Dem. «Welche Lehre finden wir darin?»

Hier. «Wenn der Forscher die Gottheit richtig aufgefasst und erkannt hat, so steht er auf auf der ersten Stufe der Erkenntnis, auf der ersten Stufe zum heiligen Tempel der Wahrheit. Will er aber in das Innere dieses Tempels eintreten, se muss er auch die zweite und dritte Stufe ersteigen, sonst findet er keinen Einlass.»

Dem. «Was stellen diese Bilder zusammen noch vor?»

Hier. «Anfang und Mitte.»

Dem. «Woran wird dies erkannt?»

Hier. «Der Anfang an dem Bilde der Gottheit, die Mitte an der unvollendeten Schöpfung, indem nur das Mineralreich und das Pflanzenreich sichtbar sind, das Thierreich und das Menschengeschlecht noch fehlen.«

Dem. «Warum fehlen diese auf der Tafel?»

Hier. «Der Mensch, der noch nicht zur Selbsterkenntnis gelangt ist, folglich sein eigenes Leben in sich noch nicht erkannt hat, ist auch nicht fähig, das Leben außer sich zu erkennen. Es wäre daher eine Thorheit, ihm das Leben im Bilde zu zeigen, da er es zuvor in sich finden muss.«

Dem. «Welche Lehre ist daraus zu nehmen?»

Hier. «Dass die Selbsterkenntnis das nöthigste Studium für den Forscher ist, der durch richtige Erkenntnis der Gottheit auf die erste Stufe des Tempels gelangte, indem er nur durch diese zur zweiten Stufe kommen kann.»

Dem. «Welche Lehre giebt dieses Bild noch weiter?»

Hier. «Dass der Forscher nicht in der Mitte des Weges zur Erkenntnis stehen bleiben und noch weniger umkehren soll. Er soll sich im Gegentheil bemühen, alle Stufen zu ersteigen und in den Tempel einzudringen, um seinen Lohn zu empfangen.«

Der Hierophant begab sich nun auf die Südostseite der heiligen Pyramide; der Thesmosphoros und der Neugeweihte stellten sich aber in Nordost dem Hierophanten gegenüber auf, so dass der Oberpriester in der Mitte war. Dieser setzte dann die Fragen fort.

Dem. «Welche Bilder finden sich auf der dritten Seite der heiligen Pyramide?»

Hier. «Abermals Wiederholungen der beiden anderen Tafeln.»

Dem. «Wozu sollen die Wiederholungen dienen?

Hier. «Sie lehren uns, dass eine gute Sache nicht zu oft wiederholt werden kann, indem das Samenkorn der Weisheit nicht immer auf einen so fruchtbaren Boden fällt, dass es sogleich aufgeht und Blüthe und Frucht trägt; man muss daher die Aussaat so lange wiederholen, bis sich mindestens der Keim entwickelt hat.»

Dem. Was bedeutet die Zahl Eins?

Hier. Wie schon erklärt, den Urgeist, die Gottheit, die alles erschaffen hat, alles erhält und alles regiert.»

Dem. «Warum wird die Gottheit mit der Zahl Eins bezeichnet?»

Hier. «Weil sie vor dem Erschaffenen das einzige Unerschaffene war und nur einzig in ihrem Wesen und Wirken ist und ewig so bleibt.»

Dem. «Was bedeutet die Zahl Zwei?»

Hier. «Die Urkräfte der Schöpfung.»

Dem. «Wie werden diese Urkräfte benannt?»

Hier. Die anziehende und die zurückstoßende Kraft.»

Dem. «Wozu dienten der Gottheit diese beiden Urkräfte bei der Schöpfung?»

Hier. «Um alle Weltkörper in eine ewige Bewegung zu bringen und dabei zugleich das Gleichgewicht zu erhalten. Nur dadurch besteht das große Weltgebäude, das All der Schöpfung, und wird auch einzig und allein dadurch im Bestehen erhalten.»

Dem. «Was bedeutet die Zahl Drei?»

Hier. «Die drei Ureigenschaften der Gottheit.»

Dem. «Welche sind diese?»

Hier. «Die erschaffende, die erhaltende und die zerstörende K[illegible].»

Dem. «Was bedeutet die Zahl Vier?»

Hier. «Die Urstoffe, die im Chaos vorhanden waren, deren sich die Gottheit bediente, um alles daraus zu beschaffen, was ist.»

«Dem. «Wie heißen diese Urstoffe?»

Hier. «Luft, Wasser, Feuer und Erde.»

Dem. «Was bedeutet die Zahl Fünf?»

Hier. «Die Urlaute der Schöpfung.»

Dem, «Wie nennt man solche und wozu dienen sie?»

Hier. «Die Urlaute heißen: i, e, o, u und a; sie dienen dazu, alle Sprachen der Völker der Erde zu bilden.»

Dem. «Warum ist i der erste und a der letzte Laut?»

Hier. «Weil i der schwächste und a der stärkste Laut in allen Sprachen ist.»

Dem. «Was bedeutet die Zahl Sechs?»

Hier. «Die Perioden, in denen das Weltall und alles, was darin enthalten ist, erschaffen wurde.»

Dem. «Wie erklären wir die Schöpfungsperioden?»

Hier. «In der ersten Periode wurde das Licht des Tages, die Sonne, in der zweiten die Beleuchtung der Nacht, Mond und Sterne, in der dritten das Erdreich, in der vierten das Pflanzenreich, in der fünften das Thierreich und in der sechsten die Menschen erschaffen.»

Dem. «Was bedeutet die Zahl Sieben?»

Hier. «Die Urtöne der Schöpfung.»

Dem. «Welcher Unterschied besteht zwischen Urlauten und Urtönen?»

Hier. «Die Laute bilden alle Sprachen der Völker, die Töne aber Gesang und Musik.»

Dem. «Was bedeutet die Zahl Acht?»

Hier. «Die acht verschiedenen Menschengattungen, welche die Gottheit erschaffen hat».

Dem. «Wie wurden diese eingetheilt?»

Hier. In zwei scharze, zwei rothe, zwei braune oder gelbe und in zwei weiße Gattungen.»

Dem. «Wo finden wir diese Menschengattungen?»

Hier. Im Norden, Osten, Süden und Westen; im Nordosten, Südosten, Südwesten und Nordosten.»

Dem. «Was bedeutet die Zahl Neun?»

Hier. «Die heilige Zahl.»

Dem. «Was ist heilig?»

Hier. Das Unerschaffene und das Unzerstörbare. Die Zahl Neun ist unzerstörbar, denn sie erscheint bei allen Multiplicationen als Einheit wieder.»

Dem. «Welcher Beweis ist dafür?»

Hier. 9, 8, 7, 6, 5, 4, 3, 2 und 1 sind 5 mal 9 oder 45; 5 und 4 geben aber wieder 9.»

Dem. Warum ist das Sinnbild der Gottheit auch auf dieser Tafel oben an?»

Hier. «Als Beweis, dass die Gottheit überall gegenwärtig und dass sie immer und zu allen Zeiten der Anfang war, ist und bleibt.»

Dem. «In welchen Beziehungen stehen Sonne und Mond zu den Urkräften?»

Hier. «Sonne und Mond sind die beiden Pole, von welchen diese Kräfte ununterbrochen ausgehen, die das Weltall bewegen und das Gleichgewicht erhalten.»

Dem. «Was bedeuten die neun Sterne?»

Hier. «Dass selbst das Höchste in der Schöpfung den göttlichen Eigenschaften untergeordnet und dass die Gottheit weit über Sonne, Mond und Sterne erhaben ist, die, wie alles andere, nur ihrem Willen huldigen.»

Dem. «Was bedeuten die Figuren im vierten Felde?»

Hier. «Sie stellen die Urstoffe in den Elementen: Luft, Wasser, Feuer und Erde vor.»

Dem. «Was bedeuten die geometrischen Werkzeuge?»

Hier. «Durch dieselben werden die Buchstaben der Schrift gebildet.»

Dem. «Was bedeuten die Figuren des sechsten Feldes?»

Hier. «Es sind die Bilder der Schöpfung nach ihren Entstehungsperioden.»

Dem. «Was bedeuten die Figuren des siebenten Feldes?»

Hier. «Es sind [illegible]s lebendige, theils todte Werkzeuge der Töne und es liegt der Beweis darin, dass die Natur ihre Töne mehr verbreitet hat, als die Laute, indem selbst leblose Dinge solche Töne in der höchsten Vollkommenheit besitzen.»

Dem. «Was bedeuten die Figuren auf dem achten Felde?»

Hier. «Es sind die acht verschiedenen Menschengattungen, nach ihren besonderen Merkmalen.»

Dem. «Weshalb sind auf dem neunten Felde keine Figuren enthalten?»

Hier. «Weil das Höchste zu seiner Erkennung dergleichen nicht bedarf.»

Dem. «Warum sind alle Zeichen durch Vermehrung der Einheit gebildet?»

Hier. «Als Andeutung, dass alles von der Gottheit kommt; der zweite Grund aber ist, weil alle Völker der Erde diese Schrift lesen und diese Zahlen erkennen werden.»

Dem. «Wie sollen wir die Zahl Neun eintheilen?»

Hier. «In drei Punkte des Glaubens, drei Punkte der Hoffnung und drei Punkte der Liebe.»

Dem. «Wie heißen die drei Punkte des Glaubens?»

Hier. «Der Glaube an die Gottheit, der Glaube an die Unsterblichkeit und der Glaube an ein Fortschreiten zur höchsten Vollkommenheit.»

Dem. «Welches sind die drei Punkte der Hoffnung?»

Hier. «Die natürliche, die übernatürliche und die geistige Hoffnung.»

Dem. «Wie werden die drei Punkte der Liebe erklärt?»

Hier. «Die Liebe zur Gottheit, die Liebe zur Menschheit und die Selbstliebe.»

Dem. «Welche Bemerkung im allgemeinen ist noch über diese Tafel zu machen?»

Hier. «Sie zeigt uns Anfang, Mitte und Ende.»

Dem. «Was ist darunter zu verstehen?»

Hier. «Dass die Gottheit den Anfang und auch das Ende bildet, die Mitte aber alle ihre Schöpfungen enthält.»

Dem. «Welche Lehre soll der Mensch daraus ziehen?»

Hier. «Dass er von der Gottheit ausgegangen, vor allem Erschaffenen allein nur durch den Geist — den Antheil des Göttlichen — bevorzugt ist, auch zur Gottheit zurückkehren wird, wenn er dereinst seine Wanderschaft vollendet und die Stufe der Vollkommenheit erreicht hat.»

Dem. «Welche Lehre erhalten wir insbesondere noch aus dieser Tafel?»

Hier. «Dass der Forscher nach Wahrheit und Weisheit, wenn er die Gottheit richtig erkannt hat und in sich den Antheil des Göttlichen aufgefunden hat, wenn er ferner eine ebenso richtige Erkenntnis seines eigenen Ichs gewonnen und sich dadurch auf die zweite Stufe der Erkenntnis aufgeschwungen hat, nun alle seine Kräfte aufbieten muss, um auch die höchste Stufe zu ersteigen.»

Dem. «Welche Mittel befördern diesen Zweck?»

Hier. «Für den Forscher, der die Gottheit und sich selbst richtig erkannt hat, ist die Erkenntnis der Natur und aller Schöpfungen der Gottheit das nothwendigste und sicherste Mittel, um die letzte Stufe der Erkenntnis zu ersteigen. Möge der Neugeweihte durch Eifer und Anstrengung diese Erkenntnis recht bald erlangen, um die dritte Stufe zum Tempel der Wahrheit zu betreten!»

Der Hierophant, der Thesmosphoros und der Neugeweihte begaben sich dann auf ihre Plätze zurück; es wurde wieder eine Hymne gesungen und die Unterrichtsfeier damit geschlossen.

Thaddeus Devidé.

# Rundschau.

## Inland.

«Humanitas», Or. Pressburg. Die letzte Arb. vom 15. d. M. war ganz von administrativen Geschäften und Berathungen erfüllt, so dass der Instructionsvortrag des Br. Theo abermals verschoben werden musste. Zwei Ballotagen, deren eine hellleuchtend, deren andere dunkel ausfiel, folgte nach Bekanntgabe der Protokolle über die beiden letzten Stuhlmeisterberathungen der Pressburger Logen eine lebhafte Discussion über die geplanten «Gemeinschaftlichen Abende», die bis gegen elf Uhr dauerte und dann erst abgebrochen wurde, um nächstens ihre Fortsetzung zu finden.

Das Mitglieder-Verzeichnis der Loge «Humanitas» (Or. Pressburg) ist erschienen und beim Br. Castellan gegen Rückgabe des alten Verzeichnisses erhältlich.

«Schiller» Or. Pressburg. Jahresbericht für das Jahr 5901. Die Loge, unter der Hammerführung ihres Mstr. v. St., Br. Dr. Jakob Engel ist mit einem Mitgliederstande von 86 Brr. in das abgelaufene Arbeitsjahr, das 26. ihres Bestandes eingetreten. Es erfolgten im Verlaufe dieses Jahres Neuaufnahmen von drei Mitgliedern. Affiliiert wurde ein ehemaliges Mitglied der Loge. Hingegen suchten nach und erhielten die Deckung vier Brr. Die Mitglieder-Anzahl zum Schlusse des Jahres beziffert sich somit unverändert mit 86 Brrn. Die Anzahl der Ehren-Mitglieder der Loge beträgt sieben. Mit Bedauern muss constatiert werden, dass drei Brr. aus Rücksichten, die ihnen ihre Stellung in der profanen Öffentlichkeit auferlegt, und ein Br. wegen Übersiedlung in's Ausland gezwungen waren, die Deckung zu nehmen. Einer dieser Brr. gehörte der Loge seit 25. Jahren, also seit ihrer Gründung an und darf entschieden als eines ihrer sympathischesten und verdienstvollsten Mitglieder bezeichnet werden. Ein zweiter Br. hat sieben Jahre hindurch seine Künstlerschaft stets freudig in den Dienst der k. K. gestellt, u. zw. nicht allein innerhalb der eigenen Loge, sondern überall dort, wohin er zu frm. Arbeit berufen wurde. Allen diesen Brrn. wurde unter voller Anerkennung und Würdigung ihrer verdienstvollen frmr. Thätigkeit die ehrenvolle Deckung bewilligt. Hervorzuheben ist, dass die erwähnten Brr., obgleich dem Logen-Verbande formell nicht angehörig, nach wie vor frmr. Thätigkeit obliegen.

Anlangend die Anzahl der abgehaltenen Arbeiten, vertheilen sich dieselben wie folgt: 30 Arbeiten I. Gr. mit einer Gesammtbesuchsziffer von 1376 Brr. Durchschnittsziffer: 46 (45·9); 3 Arbeiten II. Gr. mit der Gesammtfrequenz von 105 Brr. Durchschnittsziffer: (35); 1 Arbeit III. Gr. mit der Besuchs-Anzahl von 25 Brr. Ferner wurde eine Receptions-Arbeit und eine rit. Arbeit III. Gr. im Tempel zu Pressburg abgehalten. Einer Arbeit I. Gr. waren auch die Schwestern zugezogen, die sich zahlreich einfanden. Auf der Tages-Ordnung stand bei dieser Arbeit ein Vortrag des Br. H. Thomas über das Thema: «Die Frau im Dienste der Revolution. An den Vortrag schloss sich eine Discussion. Vorträge nahmen im abgelaufenen Jahre überhaupt einen breiten Raum in den Arbeiten der Loge ein. Die Qualität der Vorträge war durchwegs eine anerkannt gediegene, die Themen sehr interessante und oft actuell. Es wurden nachstehende 17 Vorträge abgehalten: Br. Dr. S. Rumpler («Humanitas») «Das Recht auf Wahrheit» und «Über frmr. Vorträge»; Max Biach «Studie über Baumwollfärberei und Druckerei» (Doppel-Vortrag); Paul Wilhelm («Pionier») «Materialismus in Moral und Recht» und «Die Erziehung zum Glück»; H. Thomas «Die Frau im Dienste der Revolution» und «Freiheit»; Dr. Isidor Lederer «Die Freiheit des Wissens» und «Glück»; Dr. Sadger («Humanitas») «Das Räthsel des Lebens» und «Zur Psychologie des Theaterspublicums»; Simon Heller «Das Lehramt der Menschheit»; Friedr. Glatz «Zwei Kriterien einer modernen Lebensauffassung»; Victor Heller («Lessing») «Ein Cultur-Ideal»; Adolf Gelber «Tausend und eine Nacht» und Johann Fretwell («Zur Bundeskette», Or. Soest) «Reformbestrebungen».

Die Loge hatte das Vergnügen, nebst einer großen Anzahl ständiger Besucher aus befreundeten Bauhütten am 26. März den corporativen Besuch der Loge «Eintracht» zu empfangen. Am 27. December stattete die Loge «Schiller» der Loge «Treue» einen corporativen Besuch ab.

In administrativer Hinsicht ist zu verzeichnen, dass die Logen-Haus-Ordnung revidiert und der § 6, betreffend die Zusammensetzung des Wahl-Comités einer Abänderung unterzogen wurde. Nachdem über die finanzielle Gebahrung der Loge über die Revirements ihrer Fonde, über Spenden etc. gesonderte Berichte der Revisoren vorliegen, so wäre der statistische Theil des Jahres-Berichtes hiermit erschöpft. Es erübrigt somit nur noch einige Momente hervorzuheben, die nicht unerwähnt bleiben können, will man über die frmr. Thätigkeit der Loge, ihr Programm und ihre Stellung innerhalb des Bundes zu richtigen Folgerungen gelangen. Die Loge als solche hat nicht allein den unter ihrer Patronanz stehende Wohlthätigkeits-Anstalten, als: «Asyl für blinde Kinder», «Verein für später Erblindete» die regelmäßigen Subventionen zugewendet, sondern auch eine große Anzahl anderer humanitärer Institutionen wirksam unterstützt und gefördert. Der aus der Initiative der Br. Anton Perl erstandene Verein «Findlingshort» hat sich im abgelaufenen Jahre constituirt und den I. Dep.-Mstr. der Loge, Br. Johannes zum Präsidenten gewählt. Der Vereinsleitung gehören fast durchwegs Schwestern und Brr. der Loge und dem Vereine selbst alle Mitglieder der Loge ohne Ausnahme an. In seinem am 26. März d. J. erstatteten ein-

gehenden Referate hat Br. Johannes auf Grund genauer statistischer Daten, die ihm behördlicherseits zur Verfügung gestellt wurden, die socialpolitische Bedeutung dieser Institution auseinandergesetzt. Die finanz. Consolidierung dieses Vereines schreitet rüstig vorwärts.

Eine Ehrung ist der Loge «Schiller» dadurch geworden, dass dieselbe in der am 6. Januar d. J. in Pressburg abgehaltenen rit. Arbeit der Loge «Pionier» an diese Loge feierlich affilliiert und gleichzeitig unser Mitglied Br. Friedr. Glatz zum Ehrenmitglied der Loge «Pionier» ernannt wurde. Was die Ereignisse trauriger oder freudiger Natur anlangt, insoweit sie die einzelnen Mitglieder der Loge und ihre Familien betroffen haben, so nahm die Loge in allen Fällen aufrichtigen Antheil hieran. In ganz besonderer Weise gab die Loge ihre Sympathie und Verehrung für ihren Mstr. v. St. und dessen Familie aus Anlass der Vermälung seiner Tochter kund. Bei diesem Anlasse erfolgten auch ehrende Kundgebungen seitens der meisten Wiener Logen für unseren Mstr. v. St. Es hat auch sonst an Bethätigung hochherziger Gesinnung seitens der einzelnen Brr. der Loge nicht gefehlt, und zwar nicht allein innerhalb des engeren Kreises der Loge, sondern auch außerhalb desselben, was ganz besonders hoch zu veranschlagen ist. — Der Zusammenschluss der Brr. hat sich im Verlaufe des letzten Jahres intensiver vollzogen und zu dem Resultate geführt, dass die Loge «Schiller» nach innen und nach außen ein einheitliches festgefügtes Ganze darstellt. Wenn hinsichtlich mancher principiellen und theils speciellen Fragen auch gegensätzliche Anschauungen zu Tage traten, so wird hiedurch an der erwähnten Thatsache nichts geändert, denn auch diese entspringen dem Bestreben, der frmr. Sache zu dienen, ihre Zwecke und Ziele zu fördern. Die gedeihliche Weiterentwicklung der Loge liegt allen Brrn. am Herzen, ohne Ausnahme. Und wenn demnach jedes einzelne Mitglied nach Massgabe seines Könnens, dieses zu Gunsten der frmr. Sache in die Wagschale wirft, dann darf auch unsere Loge, der ihr zukommenden Bedeutung sicher, der Zukunft mit Vertrauen und mit voller Zuversicht entgegenblicken. Rob. W.

**Jubiläum der Loge «Freundschaft».** Die im Or. Pressburg arb. Loge «Freundschaft» hat das erste Vierteljahrhundert ihrer segensreichen frmr. Thätigkeit zurückgelegt. Die ehrw. Bauhütte begeht ihr Jubiläum ohne Festivitäten, in bescheidener, vielleicht allzu bescheidener Stille. Sonntag, den 26. Januar, 11 Uhr Vorm. findet eine Trauer-Arbeit der Loge statt, und tags darauf, am regulären Arbeitstage der jubilierenden Bauhütte eine, der Feier des 25. Stiftungsfestes zu widmende Arbeitsloge. — Das Programm der Trauerarb. ist folgendes: Br. Otto Fuchs hält die philosophische Trauerrede, deren poetischen Prolog und Epilog Hofschauspieler Br. Conrad Loewe zum Vortrag bringt; den in den 25 Jahren i. d. é. O. eingegangenen Brrn. der Loge «Freundschaft» hält hierauf der Mstr. v. St. Br. Dr. Géza Winter den Nekrolog. — In der eigentlichen Jubiläumsarb. gelangt die von Br. Dr. D. Braun verfasste Chronik der Loge zur Verlesung, und nach der Begehung des Jubiläums zweier Brr. schließt die Arb. mit einem Kettenspruche des Br. Dr. Rudolf Lothar.

**«Goethe» Or. Pressburg.** Die in der Arb. vom 14. d. M. vorgenommenen Wahlen des Beamtenkörpers ergaben das folgende Relultat: Mstr. v. St.: Br. Dr. Leop. Mandl; I. Dep. Mstr.: Br. Leop. Neuda; II. Dep. Mstr.: Br. Herm. Kassowitz; I. Aufseher: Br. Felix Kopetzky; II. Aufseher: Br. S. Loewenberg; Secretär: Br. Dr. Eman. Frank; Redner; Br. Dr. Emil Eisenschitz; Schatzmstr.: Br. Gustav Jellinek: Almosenier: Br. Rich. R. Königsberger; Experte: Br. Gustav Rosenbaum; Schaffner: Br. Herm. Goldschmidt und Tempelhüter: Br. Maurice Weiß.

**«Lessing zu den drei Ringen», Or. Pressburg.** Die Arbeit vom 9. d. M. war der Discussion über den Vortrag des Fräuleins A. F. über die Dienstbotenfrage gewidmet und erhielt einen besonderen Glanz durch die corporative Theilnahme der Brr. und Schw. der Loge «Sokrates» (Or. Pressburg). Die Discussion wurde eingeleitet durch ein kurzes, recapitulierendes Referat des Frl. F., das die wesentlichsten Forderungen eines gesetzlichen Dienstbotenschutzes formulierte, als da sind: Unterstellung der Dienstboten unter die Jurisdiction der ordentlichen Gerichte, Festsetzung einer täglichen Minimalruhezeit, Verstaatlichung oder Communalisierung der Dienstvermittlung, Schaffung von Heimstätten, in denen die weiblichen Dienstboten bei vorübergehender Arbeitslosigkeit Unterkunft und Schutz vor der Prostitution finden können, Schaffung von Ausbildungscursen, Verpflichtung für die Dienstgeber, dem Dienstboten wöchentlich einen freien Nachmittag zu gewähren, der mindestens jede zweite Woche auf einen Sonntag zu fallen hätte, endlich Schaffung menschenwürdiger Wohn-, beziehungsweise Schlafräume für die Dienstboten. Die Partei der

Dienstgeber nahmen in entschiedener Weise Schw. Frischauer und die Brr. Franciscus («Lessing») und Dr. Kohn («Sokrates»). Schw. Frischauer wies darauf hin, dass die Ansprüche der Dienstboten in beständigem Steigen begriffen sind, dass insbesondere die besser Qualificierten gut gezahlt und gut gehalten werden und dass speciell viele der vom Land hereinkommenden Dienstboten ihre Lage gegen früher wesentlich verbessern. Was man ihnen an Rechten noch zugeben werde, könne nur mehr auf Kosten der Arbeitgeber geleistet werden. Br. Franciscus ergänzte in stellenweise recht drastisch-anschaulicher Weise die Ausführungen seiner Vorrednerin und regte die Einleitung einer Enquête an. Br. Dr. Kohn verlangte einen gesetzlichen Schutz für den Dienstgeber in der Richtung, dass derselbe nicht mehr verpflichtet werden dürfe, nur gute Zeugnisse auszustellen; ferner sollen die Kündigungsfristen verlängert und eine kürzerfristige Auflösung des Dienstvertrages im Zeugnis motiviert werden. Den ersten beiden Opponenten traten die Brr. Dr. Graf und Dr. Bass entgegen; Dr. Graf betonte, dass man vor allem den Forderungen des individuellen Freiheitsbedürfnisses Rechnung tragen und den Dienstboten daher Gelegenheit geben müsse, sich zu organisieren und ihre Menschenrechte zu vertheidigen. Die Organisation der Dienstboten werde das Verhältnis von «Herr» und «Diener» in das zweier gleichberechtigter Compaciscenten verwandeln. Dr. Bass erklärte es als selbstverständlich, dass die Rechte der Dienstboten «auf Kosten der Rechte» der Dienstgeber erweitert werden müssen. Die gesetzliche Regelung sei nothwendig, weil dem Gros der Dienstgeber mit Gründen der Billigkeit allein nicht beizukommen sei, und wenn das Wort gefallen sei, die Dienstboten müssten erst viel lernen, bevor man ihnen mehr Rechte einräume, so sei dieses Wort mit vollem Recht auch auf die Dienstgeber anzuwenden. Bei Enquêten aber kommt nie etwas Positives heraus; sie sind im Gegentheil nur Mittel zum Zwecke der Verschleppung. In einem schwungvollen und markigen Resumé trat Br. Dr. Kunn («Sokrates») für die Forderungen des Referates ein. Verbreitung der Aufklärung, Vertheidigung der Gleichberechtigung und Verbesserung des Loses aller Menschen sei so sehr in den Principien der Fmrei begründet, dass man einen Widerspruch gegen die eingangs aufgestellten Forderungen kaum von Frmrn erwarten sollte. Gegenüber den Postulaten der Gerechtigkeit und Menschlichkeit kommen die Einbuße an persönlichem Comfort, vielleicht auch an gekräukter Eitelkeit nicht in Betracht. Eines hat dieser Abend sicherlich geleistet: wie recht die Loge «Lessing» damit gethan hat, die Schwn. zu regerer Betheiligung heranzuziehen. B.

**Festarbeit.** Die Loge «Lessing zu den drei Ringen» veranstaltet am 30. Januar zu Ehren ihres Ehrenmitgliedes Br. Hugo Zipperling aus Anlass seines 50jährigen Dienstjubiläums und seines bevorstehenden 70. Geburtstages eine Festarbeit.

**Verein «Kette», Saaz.** Die III. Winterversammlung in Teplitz war von 27 Brrn besucht. Br. H. P. brachte ein herrliches Rit. in poetischer Form mit sehr interessantem und lehrreichem Baustück über Zweck und Ziel der Maurerei, die er in dem Worte «Humanität» zusammenfasste. Nach Beendigung der Arb. begrüßte der Br. Vorsitzende Adolf Girschick die lieben Besuchenden, die theilweise auch aus weiter Ferne (Prag, Auscha etc.) gekommen waren und brachte wärmsten Dank dem Br. H. P. für sein Erscheinen und seine erhebende Arbeit. Nach vorgenommener Armensammlung meldeten sich vier Brr. als Mitglieder der «Kette», was freudigen Beifall fand. In früher Morgenstunde gingen die Brr. auseinander. Die IV. Winterversammlung findet am 3. Februar im kleinen Saale des Hôtel «Altes Rathhaus» in Teplitz statt. Am 20. und 27. c. wird sich die «Kette» corporativ an zwei Aufnahmen und vier Beförderungen i. II. bei der s. e. Schutz-Mutter-Loge «Zu den drei Schwertern» in Dresden betheiligen.

**Comitélocal des «Humanitas»-Festes.** Das Executiv-Comité des am 30. Januar in den Sofiensälen stattfindenden «Humanitas»-Kränzchens zu Gunsten der Kinderasyle in Kahlenbergerdorf und Saubersdorf amtiert seit dem 15. d. M. bis zum Balltage im Comite-Local (Hotel Royal, I., Singerstrasse) und werden daselbst täglich zwischen 6 und 8 Uhr abends jederlei Auskünfte ertheilt und gegen Vorweisung der Einladung Festkarten ausgefolgt. — Im Rahmen des Festes wirken die Quartette Udel und Carlo mit.

**Der letzte gesellige Abend des Comités** zur Veranstaltung des am 30. Januar in den Sofiensälen stattfindenden «Humanitas»-Kränzchens zu Gunsten der Kinderasyle in Kahlenbergerdorf und Saubersdorf wurde Freitag, den 10. d. M., im Festsaale des Hôtel Continental abgehalten und war im künstlerischen Theile sehr anregend und genussvoll, im geselligen Theile höchst animiert. Zum Programme steuerten wertvolle künstlerische

Gaben bei, die Pianistin Fräulein Sofie Hirsch, die Sängerin Nini Pollatschek, der Violinvirtuose Hugo Knepler und unser prächtiger Br. Friedrich Buxbaum, dieser Meistersänger auf dem Cello. Den Schluss bildete ein Viertelstündchen angenehmer Täuschung, in dem Herr Marschall seine Meisterschaft als Taschenspieler bewährte. Dem Programme ging eine Begrüßungsansprache des Br. Glücksmann voran, die in einen warmen Aufruf zu eifrigster Propaganda für das Fest ausklang.

**Ein heiteres Wohlthätigkeitsfest.** Der nichtpol. Verein «Einigkeit» veranstaltet in Gemeinschaft mit dem Kaiser Franz-Joseph-Ambulatorium am 18. Februar 1902 in den Sofiensälen ein heiteres Fest unter dem Titel «Reise um Welt in einer Nacht«, dessen Reinerträgniss zur einen Hälfte dem genannten Ambulatorium, zur anderen Hälfte den Ferien-Colonien des Vereines «Einigkeit» zufällt. Das äußerst rührige Executiv-Comité dieses Festes, dessen Obmann Herr Hans Theyer, I. Vicepräsident der Director des Ambulatoriums, kais. Rath Dr. Dömèny, II. Vicepräsident Dr. Sigmund Kohn ist, versendet einen sehr humoristischen Reise-Prospect, dem wir entnehmen, dass eine Reihe von Costümgruppen gebildet wird, dass das Comitélocale am 15. Januar im Hause des Ingenieur- und Architektenvereines I., Nibelungengasse Nr. 9 eröffnet wurde und dass daselbst täglich von 4 bis 6 Uhr Nachm. der Maler Alois Schmid Auskünfte über Gruppen, Costüme u. s. w. ertheilen wird. Die Fahrpreise (Eintrittskarten) sind: Familienkarten für 4 Personen 20 K, Einzelkarten 6 K. Aufzahlung für eine Galerieloge 20 K. — Der letzte Unterhaltungsabend des Comités für dieses Fest fand Donnerstag, den 16. d. M. abends im großen Festsaal des Hotel Savoy, Mariahilferstraße Nr. 81 statt. Hierbei wurden Eintragungen in die Costümgruppen vorgenommen, und auf erlesene künstlerische Darbietungen folgte ein gemüthliches Tanzkränzchen.

**Gesellige Abende der «Humanitas».** Die gesellige Zusammenkunft der Brr. und Schwn., die am 5. d. M. im Saale des Hôtel de France stattfand, war bedauerlicher Weise nicht so zahlreich besucht, wie die vorhergegangenen Abende, bot jedoch gleich diesen ein Bild heiterer Gemüthlichkeit. Die animierte Stimmung wurde ganz besonders gehoben durch die Darbietungen des Br. Victor Zwilling, der einige Dichtungen von Br. J. J. David zu Gehör brachte und durch die feinsinnige Wiedergabe der farbenreichen Poesien einmüthigen Beifall weckte. — Der nächste gesellige Abend findet am 19. d. M. im Saale des Hôtel de France statt, und wäre eine regere Theilnahme der Brr. und Schw. an demselben dringend erwünscht.

**Jubiläum der Loge «Eötvös».** Über die Festarbeit der Loge «Eötvös» im Or. Budapest erhalten wir folgenden Bericht: Das Jubiläum der Loge «Eötvös» aus Anlass ihrer 25jährigen Bestandes, gestaltete sich zu einem herrlichen Feste, nicht bloß der Mitglieder der Loge, sondern des gesammten ungarischen Frmrbundes. In dem großen Festsaale des Logenpalais hatten sich aus diesem Anlasse die meisten der Budapester Logen corporativ eingefunden; zahlreiche Provinzlogen hatten ihre Vertreter entsendet, durch die sie der jubilierenden Loge ihren br. Gruß verdolmetschen ließen. Der solennen Festarbeit verlieh überdies die Theilnahme des Br. Gr.-Mstr. Georg v. Joannovics und des I. Dep. Gr.-Mstr. Br. Dr. Béla v. Katona ein besonderes Lustre. Nachdem der Mstr. v. St. Br. Dr. Hugo Feleki die Arbeit rituell eröffnet hatte, hielten die besuchenden Logen ihren Einzug in den Tempel. Alsbald waren auch die erwähnten Brr. Gr.-Mstr. erschienen, die nach althergebrachtem Brauche von der anwesenden Brudergemeinde festlich empfangen und vom Mstr. v. St. in einer schwungvoller Ansprache begrüßt wurden. An den Br. Gr.-Mstr. Joannovics richtete sodann der Mstr. v. St. das Ersuchen, das aus Anlass des Jubiläums von den Schwestern der Loge «Eötvös» gestiftete künstlerisch ausgeführte Fahnenband an die Fahne der «Eötvös» zu knüpfen, ein Ansuchen, dem der Br. Gr.-Mstr. in Begleitung einer Herz und Geist erfreuenden Rede entsprach. Hierauf verlas Br. Secretär Dr. Franz Déri die Geschichte der 25jährigen Thätigkeit der Loge «Eötvös» und ihrer Bestrebungen auf socialem und humanitärem Gebiete. Nun folgte die Aufnahme von neun Profanen in den Bund. Mstr. v. St. Dr. Hugo Feleki leitete die Receptionsarbeit, und in einer geistvollen und an Ideen reichen Ansprache machte er die Suchenden mit dem Wesen und den Zielen der Freimaurerei und den Pflichten der Adepten der k. K. bekannt. Nach der beifällig aufgenommenen Ansprache des Mstr. v. St. declamierte Br. Redner Dr. Ludwig Bálint eine von Br. Alexander Feleki (Loge «Patria») verfasste Gelegenheitsode, deren

poetische Schönheiten und hoher Schwung die versammelten Brr. zu schmeichelhaften Beifallskundgebungen für den Autor veranlassten. Sodann brachte der frm. Gesangverein unter Orgelbegleitung einen schönen Choral zu Gehör. Nun folgte ein herzerhebender Moment. Mstr. v. St. Br. Dr. Feleki überreichte dem I. Dep. Gr. Mstr. Dr. Béla v. Katona das Diplom der Ehrenmitgliedschaft der Loge «Eötvös». In einer längeren vom Herzen kommenden und zum Herzen dringenden Ansprache versicherte der Mstr. v. St. das jüngste Ehrenmitglied der Loge der unwandelbaren Anhänglichkeit, Verehrung und Liebe der Loge «Eötvös», die sich selbst geehrt, als sie den Namen des verdienstvollen Mannes ihrer Mitgliederliste einverleibte. Br. Dr. Katona gab seiner aufrichtigen Freude darüber Ausdruck, dass ihn die Loge «Eötvös», deren Thätigkeit in der ungarischen Frmrei allgemeine Anerkennung finde, zu ihrem Ehrenmitgliede gewählt habe, und er gab das Versprechen ab, sich an den Arbeiten der von ihm hochgeschätzten Loge auch persönlich zu betheiligen. Einen Glanzpunkt des Programmes der Festarbeiten bildete der Bericht der Jury über das Ergebnis der Concurrenz, welche die Loge «Eötvös» mit Zustimmung der Großloge auf ein für Profane bestimmtes Werk eröffnet hatte, welches das Wesen und die Ziele der Frmrei behandelnd, den Laien über alles Wissenswerte der k. K. aufklären soll. Laut der Preisausschreibung konnten nur Arbeiten von absolutem Werte prämiiert werden, und mussten dieselben obiges Thema in ausführlicher und in einer, dem Gesichtskreise der profanen Lesewelt sich anpassenden, interessanten Weise abhandeln. Als Maximum des Umfanges waren drei Druckbogen angegeben. Diese Concurrenz war von sehr schönem Erfolge begleitet, indem elf Concurrenzarbeiten eingelaufen waren, darunter die meisten von hohem inneren Werte. Die Jury, bestehend aus den Delegierten der Symb. Großloge von Ungarn, dem Dep. Gr.-Mstr. Br. Martin Mártonffy (Präses), Moriz Gelléri (Referent) und Dr. Moriz Hoór, ferner den Entsendeten der Loge «Eötvös», dem Mstr. v. St. Dr. Hugo Feleki und Dr. Sigmund Bodor, hatte den Concurrenzpreis im Betrage von 1500 Kronen zu gleichen Theilen zwei besonders hervorragenden Arbeiten von absolutem literarischen Werte zugesprochen. Im Namen der Jury erstattete Br. Moriz Gelléri den Bericht über das Ergebnis der Concurrenz, und während der Arbeit wurden die die Namen der preisgekrönten Autoren enthaltenden Urtheilsbriefe eröffnet. Als Sieger aus dem Wettkampfe giengen die Brr. Prof. Dr. Karl Sebestyén («Könyves Kálmán») und Friedrich Arató («Árpád» in Szegedin) hervor. Überdies wurden fünf Werke als besonders anerkennungswürdig hervorgehoben und deren Drucklegung als wünschenswert bezeichnet. Die versammelten Brr. nahmen das Anerbieten des Jurors, Br. Dr. Sigmund Bodor, zur Kenntnis, der sich bereit erklärt hatte, die prämiierten Werke ins Deutsche zu übertragen. (Die preisgekrönten Werke werden demnächst als Eigenthum der Großloge in einer recht großen Auflage erscheinen und stehen dann allen Logen zur Verfügung.) Nach ritueller Beendigung der Festarbeit vereinigten sich die Brr. beim Brudermahle. Das gemüthliche Symposion, an dem zahlreiche Toaste gesprochen wurden und dem Mstr. v. St. Br. Dr. Feleki vom Br. Farkasházi-Fischer zum Andenken an den Festtag ein mit dem Bildnisse Josef Eötvös geschmückter, auf drei künstlerisch ausgestalteten Figuren (Weisheit, Stärke, Schönheit) ruhender Pokal überreicht wurde, hielt die Brr. bis in die späte Nachtstunde beisammen. Dr. S. Bodor-Budapest.

## Ausland.

**Ein Freimaurer-Congress.** Wir haben in unserer Nr. 9 vom 15. December die Meldung profaner Blätter, dass in den ersten Tagen des April 1902 in Rudolstadt ein allgemeiner Congress deutscher Freimaurer zusammentreten würde, ohne Glauben an die Nachricht registriert. In den letzten Tagen gieng wieder durch die gesammte Wiener Tagespresse ein Telegramm aus Altenburg: «Ein Congress der Freimaurer wird zu Ostern 1902 hier zusammentreten». Irgend ein Spassvogel scheint da einen Aprilscherz vorzubereiten. Von der Absicht, einen solchen Congress abzuhalten, müssten ja doch vorerst die Freimaurer selbst etwas wissen.

Redactionsschluss für Nr. 15: **Mittwoch, den 22. Januar 1902.**

Herausgeber und verantwortlicher Redacteur: H. Glücksmann. — Eigenthümer: Nichtpolit. Verein „Humanitas"
Druck von Aug. Denk, Wien, VII., Seidengasse 33—35.

# DER ZIRKEL

Erscheint in der Arbeitszeit wöchentlich, in den Ferien monatl.

Abonnement sammt Zusendung:
Für Österr.-Ung. 12 K.
„ Deutschland 12 M.
„ Ausland . 16 Fr.
Commissions-Debit für den Buchhandel:
J. Eisenstein & Co., Wien, IX/1, Währingerstr. 2/4.

Redactionelle Zuschriften an:
HEINRICH GLÜCKSMANN, Wien, IX/1, Grünethorgasse 12.
Administr. Zuschriften an den Eigenthümer: Nichtpolit. Verein „Humanitas", Wien, I., Dorotheergasse 12, II. — Telephon Nr. 1983.

32. Jahrgang | Wien, 26. Januar 1902. | No. 15.



Inhalt: Motto, von Dr. Géza Winter. — Zum Jubiläum unserer Loge «Freundschaft», von Heinrich Glücksmann. — Bruderstimmen aus der «Freundschaft»: Beiträge von Ehrenmitgliedern und Mitgliedern (Otto Fuchs, Moritz Gelléri-Budapest, Alexander Landesberg, Dr. Rudolf Leszner-Ödenburg, Konrad Loewe, Rudolf Lothar, Oscar Marmorek, Bernhard Münz, Dr. Max Neuda, Richard Robert, Julius Stern und Karl Thiering-Ödenburg). — Der Freimaurer als Erzieher und Vorbild, von Max G. Otto. — Humanität und Freimaurerei, von Dr. Max Stransky. — Rundschau: (Inland, Ausland). — Personalia.



Nachdruck nur mit Quellenangabe gestattet.


«Freundschaft».

Die Stärke der Logen und damit des ganzen Bundes beruht auf der inneren Harmonie der Geister und Herzen jener Männer, die, sich vereinigend in dem Ideale reiner Menschlichkeit, zu treuer Freundschaft sich die Hände reichen; indem sie sich gegenseitig brüderlich zu edlem Streben und Thun aneifern, liebevoll schützen und stützen in allen Lagen des Lebens, schaffen, erhalten und mehren sie die Kraft jedes Einzelnen und damit der Gesammtheit zur Förderung der Aufgaben und Ziele der k. K.

(Aus einer «Eröffnungsrede».)

Dr. Géza Winter,
Mstr. v. St. der Loge „Freundschaft".

# Zum Jubiläum unserer Loge „Freundschaft".

»... Über alles Glück geht doch der Freund,
Der's fühlend erst erschafft, der's theilend mehrt».
Schiller.

Die kleine Schaar echter und rechter Freimaurer, die sich vor 25 Jahren zur Begründung einer neuen ungarischen Grenzloge zusammenfand und diese unter das lieblich lockende, wohlig fesselnde Bannerbild der «Freundschaft» stellte, sie gab damit kund, dass sie den Besitz zuverlässiger Freunde als eine Schicksalshuld erkannt habe, wie sie uns höher und beglückender kaum widerfahren kann. Wer selbst Freund zu sein, wer ohne Rest im Anderen aufzugehen vermag, der wird im Verkehr mit einem wahlverwandten Menschenbruder seine Seele bereichert fühlen und entlastet zugleich, den Verstand erhellt und geklärt, alle guten Vorsätze gekräftigt, die Leidenschaften besänftigt, den Gesichtskreis erweitert. Der Freund gibt, da er empfängt, und fühlt seine Gabe als köstliche Beschenkung seiner selbst. Darin eben unterscheidet sich die Freundschaft am wesentlichsten von der Liebe, die aller Empfindungen eigennützigste ist, die immer fordert, immer Opferspenden heischt und wie der Kalchas in der «Schönen Helena» ein unangenehmes Schnoferl zieht, wenn ihre Frommen «nix als Blummen» darbringen. Ist der Liebe das Nehmen beseligender denn das Geben, so ist für die Freundschaft das Geben seliger, denn das Nehmen. Sie ist eine durch die Selbstlosigkeit ge-

läuterte und geadelte Liebe, die Königin im Reiche der Gefühle. Der Philosoph des Unbewussten, Eduard v. Hartmann wird zum Poeten und zum Schwärmer, da er den Unterschied zwischen Liebe und Freundschaft zu bestimmen versucht. «Die eine ist ein schöner, milder Herbstabend von gesättigtem Colorit, die andere ein schaurig entzückendes Frühlingsgewitter; die eine selbstgewiss und selbstzufrieden, die andere hangend und bangend in schwebender Pein; die eine die klare und reine Harmonie, die andere das geisterhafte Klingen und Rauschen der Aeolsharfe, das ewig Unfassbare, Unsagbare, Unaussprechliche; die eine ein lichter Tempel, die andere ein ewig verhülltes Mysterium». Männer von kühnem Wollen, Geister, die zu Thaten streben, die finden den Antäusboden, der ihre Kräfte stählt, stärkt, vervielfacht, fruchtbar und oft furchtbar macht, nur in der Freundschaft, nur im Anschluss an Gleichgesinnte, von gleichen Ideen Erfüllte, von gleichen Idealen Befeuerte. Darum ist für freimaurerisch Thun die Freundschaft ein trefflich Wahrzeichen. Einer in denselben An- und Absichten sich begegnenden, dieselben Wege wandelnden, denselben Zielen zusteuernden Vereinigung, die festgekittet ist durch die lauterste und mächtigste, die ehrlichste und strengste aller Sympathieen, ist der Triumph gewiss. «In hoc signo vinces».

Und die «Freundschaft» hat in ihrem Zeichen gesiegt. Schnell hat sie ein Werk in die Welt gestellt, das zu den segensreichsten Schöpfungen gehört, die je unter dem Weihekusse der Göttin Humanität erdacht und ausgeführt worden, schnell hat sie diesem Werke — dem Reconvalescentenheim für arme Frauen — einen breiten Thätigkeitsboden, schnell auch das allgemeine Wohlwollen, die Förderung und Mitarbeit aller Gesellschaftsschichten und selbst die begeisternde Anerkennung des Monarchen errungen. Und ihre Erfolge zeitigten nicht Eifersucht und Neid, sondern jubelnde Mitfreude. Denn geschwinder noch, als sie sich in der profanen Welt Gönner warb, hat sie die Gemüther ihrer frmr. Genossen für sich erwärmt; rasch ist sie eine der beliebtesten und geschätztesten unter unseren Bauhütten geworden. Das feste Band, das die Glieder ihrer Kette umschließt, es hat sich auch über diese Kette hinausgedehnt und alle in seinen Bann gezogen, die sich der Loge «Freundschaft» genähert haben oder einzelnen ihrer Brr. Sie hat etwas in und an sich von der Zaubergewalt des sagenhaften Magnetberges und theilt, wie dies auch Magnetes Art, mit allem, das sie sich zu eigen gemacht, ihre Wunderkräfte. Die »Freundschaft» erweckt nicht allein in ihren eigenen Söhnen die tiefe und wahre Freundschaft; ihr nahe kommen heißt für jeden: ihr gut und ergeben sein. Und auch zu den einzelnen Brrn., die die wackere Loge zusammensetzen, gewinnt jeder ehrliche Frmr. rasch die innigsten Beziehungen; er fühlt sich verstanden, er ahnt, dass ihm da ein mitempfindend Herz entgegenschlägt, und rasch ist der Bund geschlossen, den nichts mehr zerreißen kann. . . .

Darum weckt dieses Logenfest, wie bescheiden es auch begangen wird, ein so lautes Echo in den Bruderlagern, darum ist diese Silberhochzeit Frau Latomia's mit einer ihrer pflichttreuesten, hingebendsten Tempelpriesterschaften eine Freudenfeier unserer ganzen frmr. Gemeinde, darum erheben sich heute in so vielen Seelen inbrünstige Wünsche für das Heil der jubilierenden Bauhütte und aller ihrer Brr., für das fortgesetzte Blühen, Wachsen und Gedeihen der theuren Loge «Freundschaft». Heinrich Glücksmann.

# Bruderstimmen aus der «Freundschaft».

(Beiträge von Ehrenmitgliedern und Mitgliedern.)

Wir leiden, wie die Söhne reicher Väter, unter der Last des großen Erbes, das uns bedeutsame Zeiten der k. K. hinterlassen haben. Wir fühlen uns zu sicher, und ein gewisses Protzenthum von Menschheitsadel ist über uns gekommen. Im Dunste der Selbstberäucherung verkümmern wir. Die Lehre: «Erkenne dich selbst!» scheint jetzt zu lauten: «Verkenne dich selbst!» — Und über uns und unter uns weht ein kräftiger Lufthauch, der die Horizonte weitet, die Augen schärft und die Nerven stählt. Was uns noth thäte? Vielleicht die Noth! Otto Fuchs.

Jede Loge hat ihren eigenen besonderen Typus. Bei unserer «Freundschaft» hat mir vornehmlich die Stabilität imponiert. Diese Stabilität bekundete sich schon in der Leitung der Loge, der Meister und sein Stellvertreter sind stabil, stabil ist die wertvolle Schöpfung der Loge, stabil sind auch ihre Mitglieder, stabil ist die Freundschaft in der «Freundschaft» benannten Bauhütte. All das beweist, dass die Loge «Freundschaft» auf reale, consolidierte Verhältnisse aufgebaut ist, aus denen hervor als ein völlig naturgemäßes Ereignis auch das Jubiläum erwächst, ohne an dem äußeren und inneren Werte und Wesen der Loge auch nur das Geringste zu verändern.

Aber etwas Gutes hat solch' ein Jubiläum doch.

Wir verweilen einen Augenblick und senken den Hut vor dem Geiste der Loge, den der Eifer der Führer so mächtig entflammt hat, dass er so heiß, wie er in ihren Seelen lodert, auch noch kommende Geschlechter durchglühen wird, dass er zu einem ewig schätzereichen, unerschöpflichen Bergwerk wird für edle und in frmr. Sinne segensvolle Thaten.

Darum ist das Fest der Loge «Freundschaft» ein Fest der ganzen ungarländischen Freimaurerei. Und darum geselle auch ich mich mitfeiernd zu den in der praktischen Arbeit wie im fortschrittlichen Geiste gleicherweise stabilen Brüdern.

Budapest.

Moritz Gelléri,
Ehren-Großsecretär der Symb. Großloge von Ungarn,
Mstr. v. St. der Loge «Demokratia»,
Ehrenmitglied der Loge «Freundschaft».

## Brüderliche Nadelstiche.

### Logenjubiläum.

Es wird das Lob der Loge jetzt
Gesungen und gefeiert,
Am meisten noch von jenen, die
Die ganze Zeit gefeiert.

*

### Der Ideal-Meister.

Vom Meister vom Stuhle bin dann ich begeistert,
Wenn er nebst dem Stuhle die Loge auch meistert.

*

### An die Brr. Benjamine.

«Woran soll ich erkennen,
Dass Du ein Maurer bist?»
Du ahnst noch nicht, Geliebter,
Wie schwer die Antwort ist.

*

### Die Indolenten.

«Wozu die Schürze, wenn wir lau sind?
Man glaube halt, dass wir vom Bau sind».

Es ist ein altes Sprichwort und bleibt doch ewig neu:
Wer nur ein Schürzenjäger, der bleibt auch selten treu.

*

### Der Tafel-Major.

«Gehst fleißig Du zur Arbeit?»
«Zur Arbeit? Hm! Fatal!
Doch find'st Du mich fast immer,
Mein Freund, beim Brudermahl.
Ich lief're eine «Zeichnung»,
Die man gediegen nennt.
Am liebsten sind mir «Tafeln»,
Wenn sie recht oppulent».

Alexander Landesberg.

### An die ger. und vollk. Freimaurerloge «Freundschaft».

Eine Loge, die mit verdienstvollem Wirken und Schaffen mächtig dazu beitrug, die gegen die Frmrei gerichteten Vorurtheile abzuschwächen und den Sieg über dieselbe vorzubereiten, feiern wir bei jedem gegebenen Anlasse pflichtgemäß und freudig und wünschen ihr aus aufrichtigem Herzen eine weitere langjährige, erfolgreiche Thätigkeit.

### An viele andere Logen.

Die Frmrei muss sich hüten, in den Fehler des Dogmatismus zu verfallen und mit der fortgeschrittenen Erkenntnis in Widerspruch zu gerathen. Eine rückständige Frmrei als contradictio in adjecto würde vom Fluche der Lächerlichkeit getroffen werden, und was ihre großmächtigen Feinde nicht vermochten, das würde dieser mit Leichtem gelingen.

Ödenburg. Dr. Rudolf Leszner,
Mstr. v. St. der Loge «Zur Verbrüderung», Ehrenmitglied der Loge «Freundschaft».

Im Menschen liegt die Leidenschaft
Wie ein Panther auf der Lauer:
Weh, wenn in wildem Wahnsinnsschauer
Sie auf zum Sprung sich rafft!
Dann sinkt der Mensch, der Schöpfung Zier,
Tief unter's Thier.
Drum halte jeder fürsorglich
Das Ungethüm in Schranken
Und unterjoch' es sich
Mit dem Gedanken!

Er, der zum Himmel emporgewandt,
Das ganze All erfasst und umspannt,
Der des Stoffes Wucht bezwingt
Und in unendliche Sphären dringt,
Der zur Gottheit den Flug hinlenkt
Und das Höchste und Tiefste ausdenkt,
Wird wohl auch sonder Beschwerden
Herr über des Blutes Wallung werden.

Konrad Loewe.

### Freundschaft.

Man sagt, Liebe sei blind. Freundschaft ist es gewiss nicht. Im Gegentheil. Freundschaft hat die besten Augen. Der Freund sieht besser, tiefer und schärfer als irgend ein anderer. Er kennt die Fehler und Schwächen, Laster, Sünden des Freundes, es ist sogar ihr strengster, unnachsichtigster Richter. Nur solche wissende, richtende Freundschaft ist etwas wert, ist mehr als bloße Phrase und Lebensconvention. Diamanten werden durch Diamanten geschliffen, so wirkt ein Freund auf den anderen, so sollte er mindestens wirken. Freundschaft ist ein ewiges Schleifen, Bessern; von all den Schlacken, von all dem rohen Kiesel, von Schmutz und Erden, in denen das Edle eingebettet liegt, soll der Freund den Freund befreien. Der weiche Freund taugt nichts, der harte, starke, der mich scharf anpackt und den auch ich scharf anpacken kann und darf, der taugt allein. Nur auf den Freund, der mich ganz kennt in meiner ganzen menschlichen Seelengröße, nur auf den ist Verlass. Dem darf ich alles sagen und er darf mir alles sagen. Der aufhört, mein Freund zu sein, der war nie mein Freund; nicht ihm, sondern dem Irrthume, der uns zusammen geführt, weine ich eine Thräne nach. Freunderl gibt es viele, Freunde sehr wenig. Glücklich der, der einen Freund im Leben findet! Dem gab dann das Leben sein kostbarstes Kleinod. Sein kostbarstes, ja! Denn das Höchste in der Liebe ist die wundervolle Freundschaft, die sie vermittelt. «Es gibt keine Freundschaft zwischen Mann und Weib!» Das sprach einer, der die Liebe nicht kennt. Ich wollte, jeder Freimaurer würde sich fragen, ehe er bei uns anklopft, ob er der Freundschaft, der rücksichtslosen, unerbittlichen Freundschaft fähig ist. Wer das volle Licht nicht vertragen kann, hat bei uns nichts zu suchen. Zur Freundschaft gehört Muth. Wer feige ist, der fürchtet sich vor den bloßen Schwertern. Zur Freundschaft gehört Kraft: die Kraft, Ketten zu schmieden und Ketten zu tragen. Stärker als der Tod ist die Kette, mit der wir uns freiwillig binden und verbinden. Rudolph Lothar.

Der weise persische Dichter Hafis bezeichnet die Freundschaft als den Prüfstein geistiger Gesundheit: «Du kannst in kein Geheimnis dringen, so lange du die Freundschaft nicht kennst; denn dem Ungesunden wird kein himmlisches Wissen zutheil». Nichts

im Leben bedürfen wir so sehr, als jemandes, der uns dazu bringt, das zu thun, was wir können.

Diejenigen, die das Glück erfahren haben, in die Loge «Freundschaft» aufgenommen zu werden, wissen es zu schätzen, dass der Besitz an Freunden der kostbarste von allen ist.

Diese Bauhütte entspricht ihrem Namen. Möge ein künftig Geschlecht dasselbe von ihr sagen können. Darum wacht, Ihr Hüter ihrer Pforten, eifersüchtig darauf, dass kein Unberufener, kein Unwürdiger sie überschreite! Architekt Oscar Marmorek.

## Ein bescheidener Wunsch.

Erfüllt Freude unser Herz, wenn wir zu dem Jubiläum einer Bauhütte rüsten? Geht festlich uns ein Tag auf, an dem wir in vollen Zügen des Daseins Glück genießen? Wir wären ja nicht Freimaurer, wenn wir uns nicht selbst das Leben ein wenig vergällen wollten. Und so wird es bei dem Jubiläum der geliebten Loge «Freundschaft» gewiss nicht an den alten Klagen fehlen: Wie Vieles man hätte leisten können und wie Geringes thatsächlich geschaffen wurde. Wir werden sicherlich wieder die prophetischen Worte hören, dass es in Zukunft anders sein solle. Es wird aber glücklicherweise auch in Zukunft kein revolutionärer Umsturz eintreten. Die Stürmer und Dränger, die Nörgler und Allesbesserwisser werden nie zufriedengestellt sein. Sie fordern von uns, dass wir Übermenschen seien und vergessen selbst gar oft, auch nur Menschen zu sein. Sie quälen sich und plagen uns und lassen die wahre Freude, die Zufriedenheit des Genusses nicht aufkommen. Und warum? Weil jeder von ihnen das richtige Arcanum der Freimaurerei gefunden haben will, und wenn es nach seinem Recepte nicht geht, dann muss immer der Partner der an dem Misserfolge Schuldige sein. Gerechtigkeit und Milde fehlen leider nur zu oft unseren Weltverbesserern, und sie könnten sich diese Eigenschaften so leicht aneignen, wenn sie nur die Erhabenheit unserer Symbole wirklich erfassen und auf sich wirken lassen wollten. Die Gesinnung des Freimaurers soll sich glänzend abheben aus dem Strome des Gewöhnlichen. Die Bildung des Geistes und die Bildung des Herzens müssen gleichen Schritt halten, wenn der Geist stark und mächtig ist, wenn ein Br. hervorragend an Wissen und Begabung ist und ihm zum wahren Frmr. nur die auf gleicher Höhe stehenden Vorzüge des Herzens fehlen. Bei den anderen aber müssen wir darauf achten, dass in ihr Herz jene Brüderlichkeit einziehe, die zu den Idealen unserer Kunst gehört, und die Arbeit muss auf sie die Wirkung ausüben: im Lebenskampfe den Frmr. zu bekunden. Erziehen wir uns selbst zu Menschen und bewahren wir uns vor allem die richtige Erkenntnis, dass eine Bauhütte schon sehr viel geleistet hat, wenn ihre Mitglieder zu einander in wahren brüderlichen Beziehungen stehen, wenn sie sich lieben mit ihren Vorzügen und ihren Fehlern. Vor allem aber verschone uns ein gnädiges Geschick vor allen jenen, die ein Patent auf ihre Frmrei genommen haben.

Ein bescheidener Wunsch sei der geliebten Bauhütte mit auf den ferneren Weg gegeben. Es möge ihr gegönnt sein, Brr. zu erziehen, die des Lebens Ernst mit heiter klugem Sinne zu paaren verstehen, die offenen, hellen Auges in die Welt blicken und das Wesen des Daseins erfassen in Liebe, Gerechtigkeit und Milde!

Bernhard Münz.

Es gibt kein Band, das enger knüpft und keinen Ring der fester eint, als die «Freundschaft».

Aus der Geschichte der Kriege, die leider noch immer in den Geschicken der Völker — der Menschheit — eine hochwichtige Rolle spielen, wissen wir, dass in denselben immer nur Sieger oder Besiegte, Eroberer oder Eroberte auf der Spiegelfläche erscheinen. Anders ist es in der Geschichte der Loge «Freundschaft». Hier begegnen wir dem seltsamen, räthselhaften Schauspiele, dass deren Ritter ausziehen, um im wechselseitigen Wettstreite Herzen zu erobern und dass schließlich die sämmtlichen Mitkämpfer sich als Sieger und Besiegte, Eroberer und Eroberte in einer Person bekennen.

Dass doch die hell leuchtende Loge «Freundschaft» im strahlenden Lichte bis in die spätesten Zeiten so fortwirke und in ihrem Ruhmeskranz die herrlichsten und glänzendsten Namen als gleichzeitige Herzenseroberer und Herzenseroberte einreihe!

Dr. Max Neuda,
Ehrenmitglied der Loge «Freundschaft».

So mancher Maurer steht vor dem Tempel der k. K., ● der Blinde vor dem Straßburger Münster: Er hört die Glocken läuten, kann aber den Eingang nicht finden. Richard Robert.

Goethe hat gesagt: Als Gott sah, dass der Gottesbegriff für die Menschen zu erhaben sei — denn er blendete ihre Augen — da setzte er ihm einen Dämpfer auf: die Religionen.

Es wird mir gewiss nicht als Ketzerei ausgelegt werden, wenn ich sage: der Baumeister aller Welten bemerkte, dass auch die Idee der Freimaurerei für die Menschen zu lichtvoll sei; sie konnten freien Auges nicht in die strahlende Sonne sehen. Und so dämpfte er in seiner Milde die Lichtwirkung, indem er uns blaue Gläser vor die Augen gab: die Logen.

Es war weise von den Gründern unserer Jubelloge, uns Jüngern der k. K. schon durch ihren Namen das Arbeitsgebiet abzugrenzen: durch «Freundschaft mit edlen Menschen zur allgemeinen Menschenliebe zu gelangen. Julius Stern.

Weniger in Worten als in Thaten, weniger in Thaten als in Gesinnung!
Oldenburg. Karl Thiering,
Ehrenmitglied der Loge «Freundschaft».

# Der Freimaurer als Erzieher und Vorbild.

Das Thema ist, genau besehen, mit diesen drei Worten auch schon erschöpft. Freimaurer, Erzieher, Vorbild! Wir brauchen uns nur verständnisvoll zuzunicken, in dem schönen Bewusstsein, dass wir mancherlei triftige Gründe haben, uns für die Auserwählten, ethisch Vorgeschrittenen, die prädestinierten Führer zu halten, dass wir die Religion der Zukunft in unseren Gesinnungen, wie in unserem Thun propagieren, dass unser ist das Reich und die Kraft und die Herrlichkeit, dass wir erziehend, erläuternd auf unsere jüngeren Brüder wie auf unsere Kinder einwirken und dass wir uns deshalb mit voller Berechtigung als Vorbilder und Erzieher betrachten dürfen. Nähern wir uns aber ohne jede Selbstgefälligkeit und mit dem vollen Gefühle der Verantwortlichkeit dem Begriffe: «Erziehung», der inneren Bedeutung dieses Begriffes und seiner Tragweite, dann dürften wir über unsere Befähigung zur Erziehung, wie über unsere Erziehungsresultate schon stutzig werden — und wollen wir uns noch vor Augen halten, dass die von uns Erzogenen, künftig selbst Erzieher werden sollen, dass wir demnach Erzieher erziehen sollen, dann dürfte uns bald um unsere Selbstherrlichkeit und geheiligte Unfehlbarkeit als Erzieher bange werden.

Was ist Erziehung? Wie weit reicht ihr Einfluss? Wie weit darf er reichen? Diese Fragen begrenzen das aufgeworfene Thema nach allen Seiten, ohne es erschöpfen zu können, und ihre Beantwortung muss heute anders lauten, als zu jener Zeit, da wir selbst unsere sogenannte Erziehung «erlitten» haben, anders als das gläubige, das dogmatische Zeitalter, als die Renaissance-Epoche, als das beginnende Christenthum, als die Periode der griechischen und barbarischen Blüthe und Weltanschauung sie formuliert hätte. Wohl der ärgste Missbrauch, der mit dem Begriffe Erziehung bis in unsere Zeit hinein getrieben worden, die gröbste Verkennung ihrer Bedingungen und Ziele liegt in dem unseligen Irrwahne, dass Erziehung conservativ, überliefert, festgeklebt an starre, überkommene Regeln und Maximen, geübt werden müsse, dass das zu erziehende Object, mit stets nach rückwärts gewendeten Blicken, Wohl und Wehe von seinem Erzieher und dessen Gnade oder Wohlwollen zu erwarten hätte.

Wir wissen heute, dass der werdende Mensch sich nach bestimmten Gesetzen entwickelt, die zum Theile schon vor seiner Geburt und durch dieselbe gegeben, fixiert erscheinen; dass er das mathematische Resultat von Kräften, Zuständen und Verhältnissen bildet, über die alle anderen betheiligten Factoren volles uneingeschränktes Bestimmungsrecht erhalten und üben, er selbst aber keines erhält und auch keines beanspruchen

kann; wir wissen, d[illegible]us diesen Verhältnissen, die seine Entwicklung bedingen, seine sogenannten guten und sogenannten schlechten Eigenschaften und Triebe resultieren und neben all' diesen unverrückbaren Constanten seiner Lebensrechnung, die ihm zurBlüthezeit oder gegenEnde seiner Laufbahn präsentiert wird und die er mit allen aufgelaufenen Interessen, Servier- und Trinkgeldern voll bezahlen muss, bildet allein die «Erziehung» eine veränderliche Zahl, einen wandelbaren Factor, dessen Bedeutung und Gewicht aber nur von dem verständigen Erzieher rechtzeitig erkannt und für die Entwicklung in Verwendung genommen werden kann. Physische und geistige Anlagen des Menschen sind die mit der Geburt eng umgrenzten Grundsteine, mit denen sein Lebensbau aufgeführt, das Anlagecapital, von dessen Zinsen seine Lebensanschauungen, seine Lebensbedürfnisse bedingt, summiert und bestritten werden und keine Macht ist imstande, ihm eine Eigenschaft, eine Fähigkeit zu schaffen, die er nicht schon im Keime als unfreiwilliges Erbe mit zur Welt gebracht hätte.

Dies sind die populärsten Ergebnisse unseres immer noch bescheidenen Wissens. Zu jener Zeit aber, als die Welt nur Herrscher und Beherrschte kannte, als Führer und Priester in angemaßter Omnipotenz den Menschen als Zweck und Mittelpunkt der Schöpfung, als Centrum des Weltalls declarierten, um ihn durch dieses bequeme und billige Zugeständnis an seine Eitelkeit umso leichter unterjochen, missbrauchen zu können; als wir, die Menschheit, angehalten wurden, unser Fleisch zu kasteien, den Genüssen dieser Welt zu entsagen, unsere Hoffnungen auf ein künftiges, besseres Leben zu concentrieren und unsere besten Bissen hienieden denen zu überlassen, die es sich mit vieler Hingebung angelegen sein ließen, uns möglichst schleunig in das gelobte Land der Verheißung, ins selige Jenseits zu befördern, damals mussten naturgemäß die Blicke der Abhängigen, der Sclaven im Joche nach den Stirnfalten ihrer Beherrscher und nach rückwärts gerichtet bleiben, rückwärts, wo die Fuchtel drohte und der Schrecken residierte, wo das Heil und die Tugend der irdischen Enthaltsamkeit für uns erfunden und kanonisiert wurde, wo das Commando unseres Glückes erscholl, wo das alte Recht der Frechen thronte, wo der Dünkel, der Popanz, der Pfaffe sich blähte, wo die Zügel festgehalten wurden, an denen unsere gemästete Beschränktheit zu stets neuen Volten und Capriolen aufgestachelt, aufgepeitscht und manchmal auch aufgeschmeichelt wurde, bis es einzelnen Riesen gelang, diesem Jahrtausende währendem Hexentanze frivolen Übermuthes entgegenzutreten, bis die Stimmen sich mehrten und stärkten, die gegen diesen frechen Missbrauch menschlicher Leben und Kräfte sich wehrten, bis die alten Steinmetze sich zusammenthaten und in geheimen Conventikeln die verlorenen Menschenrechte wieder in ihre Würden einsetzten, bis Voltaire die Plänkeleien zum großen Kriege einleitete, Lamark ihm zu Hilfe kam, die erwählten Geister und erleuchteten Brüder Lessing und Goethe ihm vollen Succurs brachten und ahnend verkündeten, was erst der geniale Forscher und Weise auf wissenschaftlicher Basis in Sicherheit, zum grandiosen Abschluss zu bringen vermochte, das große, mächtige, allumfassende Gesetz der natürlichen Entwicklung, jener Fundamentallehre, der allein es gelang, unsere anerzogene Anbetung des Fetisches: «Rückwärts» zu hemmen, unsere dogmatischen Fesseln zu sprengen, unser verkrüppeltes Rückgrat aufzurichten, die Blende von unseren geschwächten getrübten Augen zu entfernen und scheu erst, und misstrauisch, aber zuversichtlicher dann und mit hoffnungsgeschwelltem Herzen begannen wir endlich nach «vorwärts» zu schauen, und unsere Anschauungen, unsere Lebensbedingnisse, unsere Pflichten gegen uns selbst wie gegen unsere Mitmenschen, unsere Hoffnungen, unsere Freuden, sie emancipierten sich von dem Gewesenen, dem Traditionellen und sammelten sich nun um das Werdende, das Keimende, das Kommende; nicht mehr wie unser Ahnen gelebt haben, wie unsere Kindeskinder leben sollen, das ward, das ist der herrschende Gedankengang der Zeit, unserer Zeit geworden, und alle wichtigen Factoren des Zeitalters, Philosophie, Kunst, Wissenschaft, Gewerbe und Handel, mit fliegenden Fahnen und hellen Fanfaren schließen sie sich dem befreienden Siegeszuge des «Künftigen» an, im freiwilligen Wettlaufe überholen, überflügeln sie sich gegenseitig, der Damm gegen freie Erfindung, Bethätigung, gegen das volle, unbehinderte Ausleben der Creatur ist zerbrochen, fortgespült, draußen locket das offene Meer die finsteren Untiefen, Abgründe der überstandenen Zeit der Brutalität, der perennierenden Angst, erleuchtet das erlösende Licht der Entwicklungslehre, unsere ehemalige Furcht vor dem Über- und Unter-uns, an der

heiligen Autorität, vor allem und jedem, diese ererbten, generellen jämmlichen Gefühle der Gewohnheitsangst, der Generationenfeigheit, sie lösen sich in tiefen, frohen Athemzügen, in frischem, fröhlichem Lachen, das im Jauchzen: «Es kann dir nix g'schehn!» ausklingt, und was früher ein wüster Knäuel unterdrückter Leidenschaften, gegenseitigen Misstrauens, ein Rattenkönig thierischer Triebe, dumpfen Hasses, gequäter Erbitterung war, das gliedert sich nun in den befruchtenden Strahlen der neuen Lehre zu Organismen, berechtigten Individuen, zu lebens-, weil entwicklungsfrohen Geschöpfen einer freien, genussberechtigten Generation und — geöffnet sehen wir die Thore der Zukunft und weit uns voraus zieht die Kunst und erfreut unser Herz und erweitert unsere Gefühle und hebt unser Empfinden und lockt unsere feinsten Sinne zu neuen Genüssen, zu neuen Wahrheiten; auch sie hat die Fesseln der todtbleichen Vergangenheit abstreifen dürfen, auch sie entwickelt sich, wie alles in uns, um uns, und zurück bleibt nur ein verkümmertes Waisenkind, ein einziges, vermuckertes Wesen unter Millionen Vorwärtsstrebender, zurück bleibt nur — die Erziehung.

Eines der wichtigsten Resultate der neuen Lehre, vielleicht das wichtigste und weittragendste, ist die Erkenntnis, dass die Natur unbarmherzig ihren Gang der Entwicklung vollendet, ohne unsere Zustimmung oder unseren Widerstand auch nur zu beachten, Was wäre nun logischer, unseres Intellectes würdiger, als uns dieser gewonnenen Einsicht anzupassen, unsere Kräfte darnach zu entwickeln, unsere Gaben, unsere angeborenen Fähigkeiten als unser bestes Theil gebrauchen zu lernen? Und seien wir uns auch hierüber klar, wie die Natur nichts absolut Schlechtes und nichts absolut Gutes kennt, wie den Geschehnissen diese Eigenschaft von Gut und Böse erst von unserer Anschauung beigelegt, wird und wie diese Anschauung wieder nur von unserem Interesse bestimmt wird, wie heute jeder Beruf seine Ehre, jede Nation ihre Tugenden, jedes Land seine Sitten, jede Zone ihre verschiedenen Lebensbedingungen beansprucht, so hat auch jede Zeitepoche ihre eigene Geistesblüthe, ihre Forschungswahrheiten, ihre ethischen Bedürfnisse und so sind in diesem Säculum alle menschlichen Bethätigungen von der Entwicklungslehre modificiert worden. Nur die landläufige Erziehung will sich ihr zögernd und misstrauisch vorenthalten, entziehen, als ob ein alter Rest des ehemaligen Zunftzwanges ihr innewohnte, jenes Zwanges in dem das Individuum geknebelt, unterjocht, gedemüthigt werden musste. Wem ist es aber nicht schon aufgefallen, dass wir alle das instinctive oder bewusste Bedürfnis haben, anders zu erscheinen, als wir innerlich geworden, dass wir unsere Gutmüthigkeit hinter Rauheit oder Grobheit, unsere Brutalität hinter seichter, jovialer Liebenswürdigkeit, unseren Mangel an Energie hinter Radomontaden, unseren Egoismus und unseren Vortheil hinter Phrasen von allgemeiner Menschlichkeit etc. zu verbergen suchen? Wer von uns weiß sich innerlich ganz frei von Eitelkeit, Ehrgeiz und Heuchlei? Wer hat nicht schon bei gewonnenem Höhepunkte ethischer Entwicklung erbitterte Kämpfe gegen ähnliche Unebenheiten seines eigenen Ich durchführen müssen, ohne immer Sieger zu bleiben? Und wer hat nicht schon die Betrachtung machen müssen, dass wir uns im Laufe der Jahre zum stricten Gegensatze des ehemaligen Menschen heranentwickeln, dass wir bei anderen weniger ihre guten, als ihre den unseren diametralen Eigenschaften besonders schätzen, auch stets bereit bleiben, unsere eigenen Vorzüge gegen diese uns fremden, widernatürlichen einzutauschen? Nun, all' diese Seltsamkeiten, die Unbefriedigung, die wir im Leben finden, der Mangel an Glück und innerer Harmonie, an einheitlicher Lebensführung, wir verdanken sie der problematischen Erziehung, die uns octroyrt, eingetrichtert wurde, und alle Kümmernisse, Enttäuschungen, Bitterkeiten, die das Leben uns so freigebig gewährt, ihre Grundmotive liegen in jenem Zeitabschnitte, da wir die leidenden Objecte der Erziehung waren. — Und die Folgerung dieses kausalen Excurses? Was sollen wir thun, um das Erziehungsobject von gleich peinlichen Zerfahrenheiten zu bewahren, ihm die Lebensführung vorbereiten, erleichtern zu helfen?

Mit ihren drei Hammerschlägen sagen sie es uns, die Apostel der Menschenliebe, die alten Steinmetze: «Erkenne dich selbst!», der erste Schlag des Hammers lehrt uns, welche Eigenschaften wir dem Kinde mitgegeben, welche Lebensaussteuer es von uns erhalten, und dass unser Übereifer im leidigen «Zuviel» nichts mehr verderben soll, dass wir unserem Kinde im Stadium seiner Putzigkeit nicht zu viel Liebe, im Stadium der Entwicklung nicht zu viel Strenge angedeihen lassen und zwischen diesen beiden «Zu

viel» nicht zeitlebens [redacted] und wieder pendeln, dass wir als Erzieher uns liebevolle Objectivität wahren und nicht unsere eigene Individualität zum Muster mit oder ohne Wert für die Entwicklung unserer Kinder stempeln, dass wir keine Oligarchie schaffen, nicht das unbeschränkte Recht des Ernährers, der begnadenden Obrigkeit, der göttlichen Stellvertretung anticipieren sollen, dass nicht mehr die Unterjochung der Persönlichkeit, sondern ihre freie, natürliche Entwicklung das Ziel der Erziehung bilde, nicht mehr stumpfer, resignierter oder erzwungener Gehorsam, sondern rückhaltsloses Vertrauen zu unserer Einsicht allein, uns mit unserem Kinde, unserem Bruder verbinden soll. Deshalb werden wir nichts so eingehend und liebevoll zu finden suchen, als die angeborene Eigenart, die Individualität des Kindes und werden bedacht bleiben, dass unser Kind ja, so wenig als wir selbst, einen freien Willen hat, dem sein Thun und Lassen entspränge, sondern dass es von seinem ererbten Organismus, von seinen Anlagen und Trieben beeinflusst, bestimmt wird; die wirkliche Erziehung will nur die Veredlung dieser rohen Triebe bezwecken, ohne jedoch die Eigenart des Kindes in jene starre Lebensform pressen zu wollen, die verkümmerte Natur, ruckweise, unlogische Erziehung aus uns, oder vielen von uns gebildet.

Wir sollen uns demnach auch hüten, dem Begriffsvermögen des Kindes vorauszueilen, wie dies bisher üblich gewesen, es nicht frühzeitig mit dem hemmenden Ballaste unserer Lebenserfahrung, unserer Lebensanschauung beschweren oder die Auffassungsfähigkeit überladen, sterylisieren. Das Leben fördert ja täglich neue Wahrheiten, erweiterte Begriffe zutage. Wir sollen die junge Seele nur empfänglich halten, diese Resultate in sich aufzunehmen, und zu verarbeiten, wir sollen der langsamen Reihe der Anschauungen und ihrer einzelnen Stadien beobachtend und geduldig folgen, jeder moralischen oder geistigen Anregung aufklärende Correctur geben und wissen, dass diese langsam heranreifenden Anschauungen das allein Wesentliche der jungen Seele bilden, dass in ihnen allein sich die Individualität ausprägt, dass diese Äusserungen, frei aus dem Sinne des Kindes quellend, uns allein verrathen, wie und wo seine Kräfte sich dereinst bethätigen wollen, ob es mehr denkt, oder vorwiegend fühlt, ob wir es demnach einem Gedanken- oder Gefühlsberufe zuführen müssen. Denn nur das Echte in uns wirkt wie die Natur mächtig und unaufhaltsam, alles Aufgezwungene, unserem Innern Widersprechende führt zu den traurigen Folgen jener Theorie, die fortzeugend Böses muss gebären.

Erinnern wir uns unserer eigenen Kindheit und der psychischen Misshandlungen die schlecht angewandte und gut gemeinte Liebe uns verursacht; unsere stärksten dominierenden Triebe mussten wir unterdrückt, als böse bezeichnet sehen und wussten doch, dass diese Triebe unsere Natur bildeten, dass sie ein Theil unseres Selbst, zumeist der stärkste Theil waren, dass sie das einzig Echte in uns waren. Zweck und Ziel der Erziehung darf es aber nicht sein, den natürlichen, angebörenen Besitzstand zu zerstören, sondern dessen rohe Ansätze zu durchgeistigen, in jene Linie zu leiten, in der er dem Eigner und der Welt am besten nützen kann. Verstümmelte Triebe, unterdrückte Anlagen bilden Nervöse oder Charakterlose, wo diese Verstümmelung gelingt, wo sie nicht gelingt, wird die unbesiegte Naturkraft die Fesseln früher oder später sprengen, um sich dem rohen Sinnengenusse in die Arme zu werfen und sich mit ihrer ganzen Verwogenheit, Verschlagenheit und List durch's Leben zu schuften.

Zur vollen Entwicklung der angeborenen Fähigkeit wird es aber auch nöthig sein, das Kind an das Ertragen von Widerwärtigkeiten zu gewöhnen, an die Stärkung der Willenskraft, an die geduldige, systematische Bekämpfung der Hindernisse, und verwerflich muss die Sentimentalität der modernen Erziehung erscheinen, die das Kind mit Vorsichtsmaßregeln für alle wahrscheinlichen und unwahrscheinlichen Fälle, mit ihm fremden Erfahrungen und Lebensmanieren überbürdet und vor jedem drohenden Leid, jeder Unannehmlichkeit, jeder geistigen oder physischen Äußerung sorgsam bewahrt, als könnte es je einer nur kummerlosen Zukunft entgegengehen, als müsste es sich nicht erst im ernsten Leben und seiner Complication bewähren.

Wie alles hat ja auch diese naturgemäße Erziehung ihre Schattenseiten. Die selbstständigen Charaktere sind schwerer zu beherrschen, allein des «Herrschens» wäre auf Erden auch gerade genug. Der zweite Hammerschlag sagt: «Beherrsche dich selbst!» Selbstbeherrschung ist das einzig erstrebenswerte Ziel, die Selbständigkeit das beste Re-

sultat, Tactgefühl, ruhige Sicherheit und Geschmack die Blüthe der richtigen Erziehung. Auch der richtig erzogene Mensch wird irren, wird aber nicht darin untergehen; er wird die Folgen seines Thuns willig auf sich nehmen, als die einzige Sühne, für die er Verständnis hat; er wird seine eigenen Mängel erkennen und sie zu beseitigen suchen, weil er in ihnen Hindernisse auf seinem Wege zum Glücke sieht; er wird nie hochmüthig und nie gedemüthigt sein, denn ihm genügt das Bewusstsein, dass seine guten Eigenschaften seine schlechten überwiegen, und rückhaltslos kann er sich stets geben als der, der er ist, er fände keine Gründe, was er nicht ist, scheinen zu wollen. Nur durch eine große Anzahl solch glücklich Erzogener können wir das Menschengeschlecht ethisch vorwärts bringen. Und die Stütze und Leuchte dieser Ethik ist der Ruf des dritten Hammerschlages: «Veredle dich selbst!»

Die Erziehung war bisher vorwiegend eine active Thätigkeit, die im Schweiße unseres Angesichtes und zur Qual des Objectes «vollzogen» wurde, sie soll passiv sein und sich bescheiden, Mängel zu verbessern, Vorzüge frei sich entfalten zu lassen. Die Erziehung hat bisher die junge Seele vor sich hergeschoben, in Treibhausluft und Künsteleien künstliche Ergebnisse erstrebt, sie soll der jungen Pflanze freie Luft und Sonne zuführen und sie auch vor dem Winde nicht zu schützen suchen. Die Erziehung hat bisher zu vorgefassten Ergebnissen führen sollen. Verbindungen, rasche Cariere, gestachelter Ehrgeiz waren ihre Hebel, Eitelkeit, Hochmuth, Überhebung, schaler Lebensinhalt oder Blasiertheit ihre Folgen; sie soll die Selbstbestimmung und damit Glück und Befriedigung des Objectes allein fördern, auch wenn das Object seinen eigenen Weg gehen, seine eigene Befriedigung suchen will, denn was er webt, das weiß kein Weber. . . . .

«Größtmöglichste Seligkeit der größtmöglichsten Anzahl», darin summiert sich das Ziel, das wir, Frmr., für uns, wie für die Menschheit erstreben, erreichen wollen durch unsere geläuterten Anschauungeu von Erziehung, durch unsere geliebte kön. Kunst. Ob uns dies gelingt? Ob wir uns mit Berechtigung prädestinierte Erzieher nennen können? Zweifellos dann, wenn wir durch das Vorbild unserer gefesteten Selbstbeherrschung wirken können; wenn es uns nicht mehr darum zu thun ist, wie wir den anderen erscheinen, sondern wie wir sind; wenn nicht Ehrgeiz, Selbstgefälligkeit und Eitelkeit unser Thun bestimmen und nicht das ausgesteckte Ziel, sondern der reinliche Weg dahin uns locken kann; wenn unsere Vorträge nie der eigenen Wertschätzung und nur der k. K. dienen sollen und wir unsere Antheilnahme nicht durch beschämenden Applaus kennzeichnen wollen; wenn überflüssiger Personencultus, Liebedienerei, falschplaciertes Streberthum und Cliquenwesen gründlich ausgeräuchert werden; wenn auch unsere Wahlen sich mit mehr Würde vollziehen und wir uns auch dem besten Wahlcomité nicht mit gebundenen Händen übergeben; wenn unseren Neophiten nicht mehr Bescheidenheit als mr. Tugend gepriesen, sondern sie zur rückhaltlosen Theilnahme aufgefordert werden; wenn die Meisterschaft nicht wie im profanen Beamtenstatus nach der Anciennetät, sondern nach wirklich erlangter Reife und Würdigkeit ertheilt wird; wenn wir unsere Brüderlichkeit nur im Herzen und nicht im Munde führen, die Form nicht für das Wesen nehmen, Hochmuth so wenig gelten lassen als Fanatismus; wenn wir uns eng an die reinen Intentionen der alten Steinmetze halten, nichts anderes, Besseres sein wollen, als rechte Freimaurer; wenn wir stets bereit bleiben, für unsere k. K. Opfer zu bringen und uns nicht mit der billigen Sentenz: «Die Person sei von der Sache zu trennen», unserer Verantwortung entziehen.

Leben wir so und genügt das Vorbild, um im besten Sinne auf unsere Kinder und Brüder einzuwirken, und bilden Liebe und allumfassende Güte das stärkste Bindeglied zwischen uns, dann sind wir kraft unserer k. K., kraft der drei Hammerschläge Erzieher der Menschheit, und dann trifft er uns nicht mehr, der schmerzende Peitschenhieb des Dichterwortes: «Dem Einen ist sie die hohe, himmlische Göttin, dem Anderen die tüchtige Kuh, die ihn mit Butter versorgt».

Max G. Otto.

# Humanität und Freimaurerei.

Motto: Die Freimaurerei nennt sich deshalb eine Kunst, weil sie nach der Fähigkeit, dem Vermögen, dem Können ringt und strebt, der Humanität in der menschlichen Gesellschaft Eingang zu verschaffen, ihrem wohlthätigen Einfluss auf alle menschlichen Verhältnisse Bahn zu brechen, um der Menschheit das zu bieten und schaffen, was ihren Frieden, ihre Wohlfahrt und Glückseligkeit begründet.

(Kaiser Friedrich III. von Deutschland als Kronprinz von Preußen. 24. Januar 1870.)

Es wird dem Bunde der Freimaurer gar oft zum Vorwurfe gemacht, dass er sich allzuweit von seinen ethischen Zielen des fortschrittlichen, lichtbringenden Strebens entfernt habe und oft nur eine Vereinigung darstelle, die einem Wohlthätigkeitsvereine gleiche. Weit gefehlt! In den eingangs angeführten edlen Worten des leider allzu früh dahingeschiedenen Dulders auf dem deutschen Kaiserthrone ist die glückliche Vereinigung der ethischen und humanen Ziele der k. K. deutlich ausgesprochen. Alles auf dieser Welt muss gelernt werden. Auch der Wohlthäter, der die besten Intentionen hat, muss angeleitet werden, diese seine Wohlthaten richtig anzuwenden. Auch zum Wohlthun muss man die nöthige Fähigkeit besitzen, sonst ist dasselbe nicht von bleibendem Werte. Die Freimaurerei sucht ihre Jünger zu befähigen, die Menschheit durch Wahrung und Pflege der Humanität zur Glückseligkeit emporzuheben, erscheint daher als die Hochschule des Lebens, in der die Kunst gelehrt wird, nicht bloß wie man wohlthut und human ist, sondern auf welche Weise die Idee der Humanität am ersprießlichsten dargestellt und verkörpert werden kann.

Der Freimaurer ist human und muss es sein, wenn er die Ideen des Bundes richtig erfasst hat. Der Sieg des guten idealen Urtriebes über seinen Egoismus bringt dem Freimaurer die schön gereifte Frucht der Selbsterkenntnis und Selbstbeherrschung zu und setzt ihn in die Lage, die Idee der Humanität als schöne, menschliche Tugend erstehen zu lassen. Darum übt er die Humanität um ihrer selbst willen, im Verborgenen, ohne Anspruch auf Dank und äußere Ehren und unterscheidet sich dadurch vortheilhaft von anderen Wohlthätern, die Gutes nur aus egoistischen Motiven irgend welcher Art stiften. Der Freimaurer dient der Idee der Humanität nicht, indem er vorübergehende Wohlthaten ausübt, sondern er erblickt die Humanität in allen Bedrängnissen und in allen Lebensverhältnissen als ehrfurchtgebietende Macht, die thätig ist, das Elend vom Boden hinwegzufegen. Er übt sie deshalb, weil er hofft, dass es ihr gelingen werde, die Selbstüberschätzung, den Übermuth, den Ehrgeiz und die Eroberungssucht der Völker zu überwinden und die gesammte Menschheit in jene Bahnen zu lenken, auf denen sie einzig und allein ihrem Lebensglücke entgegengehen kann.

Die Humanität von diesem Standpunkte aufgefasst — also nicht als bloßes Wohlthun, sondern als Ausdruck der edelsten Regungen des menschlichen Geistes und Gemüthes — ist der ewige, einzige und fast ausschließliche Gegenstand des maurerischen Cultus, der darum alles in den Bereich seiner Arbeitsthätigkeit aufnimmt, was ihrem endlichen Siege und Triumphe und dem endlichen Weltfrieden förderlich sein kann. Der Humanität und ihrer erhabenen Idee bauen die Freimaurer Altäre und Tempel, der durch sie zu erstrebende Zustand des Gottesfriedens für alle Menschen ist das Ideal, das der Freimaurerei stets vor Augen schwebt, wenn sie ihrem hohen Berufe folgt, ihre erhabene Sendung erfüllt. Mit Recht sagt daher Lessing, dass die Freimaurerei nichts Willkürliches und Entbehrliches, sondern etwas Nothwendiges sei, denn noch ist der Tag des Triumphes der Humanität nicht erschienen. Immer noch erheben das Vorurtheil und der Fanatismus das ruchlose Haupt, immer noch wüthet der blutige Krieg der kleinen und großen Interessen, immer noch bethören Wahn und Aberwitz die geistig abgestumpfte Menge und rastlos bewegt sich das hohläugige Gespenst der socialen Verführung von Ort zu Ort und bedroht allenthalben den friedlich aufblühenden Wohlstand. Mit einem Worte: Überall spannt der Hass, der Neid, ferner das Gespenst der Reaction und insbesondere des Clericalismus seine trügerischen Netze aus, um die mit dem Banner der Humanität vordrängende Zeit aufzuhalten, die fortschreitende Culturbewegung zurückzudrängen, um der Menschheit die mühsam erkämpften heiligen Güter des freien Gedankens und Ge-

wissens, die glorreichen Errungenschaften der wissenschaftlichen Forschung, die herrlichen Blüthen und Früchte des sich frei aufschwingenden Geistes zu rauben; um das mächtige Triebe treibende Saatkorn des Selbstgefühles der Menschheit zu ersticken und diese wiederum in jene schreckliche Knechtschaft zurückzuführen, in der sie jahrhundertelang in tiefster Erniedrigung geschmachtet hat. Darum heißt die Parole der Freimaurerei: «Stehet und wachet! Haltet fest zusammen in Eintracht und treuer Liebe zur Humanität! Wirket ruhig fort an ihrem friedlichen Baue, doch seid auch bereit zur Abwehr ihres ergrimmten, unerbittlichen Feindes!»

Ob der Pflege dieser Ideale vergisst die Freimaurerei nicht des praktischen Wohlthuns. Allüberall auf der Welt verdanken Heilstätten für Sieche, Kranke und Genesende, Lehrstätten und Heimstätten für verlassene Kinder den Freimaurern ihre Gründung und Erhaltung. Einer der erlauchten Freimaurer Europas, König Oscar von Schweden, hat aus eigenen Mitteln drei Heilstätten für Lungenkranke erbaut und eingerichtet. In tausenden von Fällen haben Freimaurer durch Unterstützung verschämter Armer, durch Errichtung von Volksküchen, durch Brotvertheilung und Milchabgabe den Hunger wirklich Bedürftiger gestillt; alles dies geschah im Stillen, ohne viel Aufsehen, denn nicht lauter Dank, sondern das Bewusstsein, eine gute That vollbracht zu haben, ist dem Freimaurer Lohn genug.

Ob dieses Bestreben in unserer heutigen realistischen Zeit noch verstanden wird, ist fraglich, ja fast in Abrede zu stellen, denn sonst hätten die frmr. Bestrebungen nicht so viele Feinde. Ohne Rücksicht auf diese wird die Freimaurerei nicht um ein Haar breit von dem Wege, den sie sich vorgeschrieben hat, abgehen; nach wie vor wird sie sich bemühen, jener Menschheitsbund zu sein, der die zerstreuten idealen Elemente im Völkerleben sammelt und in eine machtvolle Einheit zusammenfasst, um in der civilisierten Gesellschaft jene humane Stimmung zu erzeugen und jene Begeisterung zu wecken und zu steigern, die allein einer größeren Erlösungsthat fähig ist.

Humanität möge daher fürderhin der Leitstern der Freimaurer sein. Alle Gutgesinnten mögen die Schutztruppe ihrer herrlichen Idee bilden, alle Hilflosen und Verlassenen ihre Kinder, alle Verirrten den Gegenstand ihrer Sorge. Alle zukünftigen Generationen mögen ihre Hoffnung sein, die Erben ihrer angesammelten Schätze und die Weiterbildner des hohen Ideals, das dereinst über alle Menschen zu leuchten berufen ist.

Dr. Max Stransky.

# Rundschau.

## Inland.

«Humanitas», Or. Pressburg. Die letzte Arbeit wurde durch einen Instructionsvortrag des Br. Theo verschönt. Unter dem Titel «Jeder sei eingedenk seiner Pflicht» erörterte Br. Theo in warmer und eindringlicher Weise die hohen ethischen Aufgaben, die dem Frmr. gesetzt sind; er wies auf die Pflichten hin, die wir gegen den Weltenbund, gegen die Loge und gegen sich selbst besitzen und gab manche Anregung zur Bethätigung wirklicher Menschenliebe. Nach zwei Ballotagen, die beide ein günstiges Resultat ergaben, folgte eine Wahlbesprechung, die eine lebhafte und interessante Debatte entfesselte.

Rit. Arbeiten der Loge «Humanitas». Am 1. und 2. Februar arbeitet die Loge «Humanitas» im Or. Pressburg in allen drei Graden. Samstag, den 1. Februar, um 7 Uhr abends findet eine Meisterarbeit statt; zur Erhebung sind die Brr. Rudolf Abeles, Friedrich Buxbaum, Franz Drdla, Rudolf Freisauff v. Neudegg, Dr. Max Gold, Ernst Ginzel, Josef Hofmann, Dr. Karl J. Kamilar, Ed. Kina, Rudolf Kohn, Richard Kraftel, Wenzel Kridlo, Josef Kudlicz, Simon Löwenstein, Vratislav Pasovsky, Leopold Perutz, Wilhelm Richter, Dr. Siegfr. Norb. Rumpler, Dr. Isidor Sadger, Ign. Schleiffer, Dr. Sigm. Seif, Gust. J. Wischniowsky, Simon Wolff und Victor Zwilling in Aussicht genommen. Um 9 Uhr abends ver-

sammeln sich die Brr. Meister im Hôtel Palugyay zu einem gemeinschaftlichen Brudermahle. Sonntag den 2. Februar wird um 10¼ Uhr vormittags eine Gesellenarbeit abgehalten; die Lohnerhöhung ist zugedacht den Brrn. Emanuel Hayek, Benno Jokl, Josef Roth, Dr. Oskar Trebitsch und Ignaz Wolf. Um 10½ Uhr beginnt die Receptionsloge, für welche zehn Suchende angemeldet sind. Um 2 Uhr ist im Hôtel Palugyay das Brudermahl. — Diese rit. Arbeit dürfte durch die Anwesenheit des Ehrenmitgliedes der Loge «Humanitas», Dep. Gr.-Mstr. Br. Dr. Adolf Schermann, einen besonderen Glanz erhalten.

**«Zukunft», Orient Pressburg.** In ihrer Arbeit vom 13. d. M. hat die Loge «Zukunft» die nachstehend verzeichneten Brr. in das Beamten-Collegium gewählt und zwar: Mstr. v. St.: Br. D. Zifferer; I. Dep.-Mstr.: Br. Dr. Max Neuda; II. Dep.-Mstr. Br. Dr. Gust. Spieler; I. Aufseher: Br. M. Dannenberg; II. Aufseher: Br. Dr. Heinr. Löbl; Prot. Secretär: Br. Wilh. Hirsch; corr. Secretär: Br. Julius Bunzl; Redner: Br. Dr. Wilhelm Brüll-Neuda; Stellv. Redner: Br. Dr. Johann Auspitzer; Schatzmeister: Br. Heinr. Eggei; Almosenier: Br. Salo Tedesko; Ceremonien-Meister: Br. Felix Baier; Experte: Br. Herm. Winds; I. Schaffner: Br. Ludw. Großmann; II. Schaffner: Br. Jul. Herlitschka; Tempelhüter: Br. Fritz Pohl; Archivar: Br. Rud. Steinbach.

**«Schiller», Or. Pressburg.** Die am 7. d. M. stattgehabte Wahlloge ergab für das Arbeitsjahr 1902 das folgende Beamtencollegium: Mstr. v. St.: Br. Dr. Jacob Engel; I. Dep. Mstr.: Br. Johannes; II. Dep. Mstr.: Br. Al. Siller; I. Aufseher: Br. C. W. Jurany; II. Aufseher: Br. Carl Melzer; Aufseher-Stellvertreter: Br. S. Steingraber; I. Redner: Br. Dr. J. Lederer; II. Redner: Br. H. Thomas; I. Schriftführer; Br. Rob. Wortmann; II. Schriftführer: Br. Carolus; Schatzmeister: Br. A. M. Just; Almosenier: Br. M. Zeisler; Vorber. Meister: Br. Friedrich Glatz; Ceremonienmeister: Br. Dr. B. Barth; Tempelhüter: Br. C. Zewy; Archivar und Bibliothekar: Br. J. Ornstein; I. Schaffner: Br. Ed. Friedmann; II. Schaffner: Br. M. Pick.

**«Freundschaft», Or. Pressburg.** In der ersten Arbeit im neuen Jahre, am 13. Januar, trat einer der Jüngsten der Loge, Br. Dr. Franz Stohr, an das Rednerpult, um über «Theosophie» zu sprechen. Der Vortragende, eines der eifrigsten Mitglieder der «Theosophischen Gesellschaft», verstand es, das Wesen und die Ziele der Theosophie, welche zahlreiche Berührungspunkte mit der Freimaurerei hat, den Brrn. in so übersichtlicher, leichtfasslicher und überzeugender Weise klarzustellen, dass, nach dem Schlusse des Vortrages, lebhafter und spontaner Beifall erscholl. Da der Vortrag im «Zirkel» Aufnahme finden soll, so können wir es uns versagen, den Inhalt desselben hier zu skizzieren, und wollen nur constatieren, dass sich daran eine sehr animierte Debatte schloss, an der sich die Brr. Dr. Winter, Dr. Engel, Dr. Braun, Dr. Stransky u. a. lebhaft betheiligten und die beweist, auf welch' fruchtbaren Boden die schätzenswerten Aufklärungen und Mittheilungen des Br. Dr. Stohr gefallen sind. Die Arbeit vom 20. Januar war administrativen Angelegenheiten gewidmet. Vorerst kamen die vorliegenden Anträge auf Ernennung der Brr. Georg von Jeannovics, Großmeister der Symb. Großloge von Ungarn, Dr. Adolf Schermann, Dep. Großmeister der Symb. Großloge von Ungarn und Dr. Adalbert Stauber, seit 14 Jahren Dep. Mstr. unserer Loge, zur Verhandlung und Abstimmung. Dieselben ergaben, wie vorauszusehen war, einstimmige Resultate und erweckten begeisterte Zustimmung. — Alsdann verlas der Br. Schriftführer Dr. Albert Engel seinen Jahresbericht, der ein klares Bild über die Thätigkeit der Loge im Jahre 1901 bot, ferner der Br. Schatzmeister Halle seinen Bericht über die Cassengebahrung, an den sich die Berichte der Brr. Revisoren über die Revisionen der diversen Logenfonds ansohlossen. H. F.

**«Treue», Or. Pressburg.** Das Beamten-Collegium für das Arbeits-Jahr 1902 wurde in der am 3. Januar stattgehabten Wahlarbeit folgendermaßen zusammengesetzt: Mstr. v. St.: Br. Friedrich Abeles; Dep.-Mstr. v. St.: Br. Gustav Garai; I. Aufseher: Br. Emil Walter; I. Aufseher-Stellvertreter: Br. Adolf Stern; II. Aufseher: Br. Emanuel Frankl; Secretär: Br. Dr. Emanuel Willer; Redner: Br. Dr. Emil Wolf jun.; Schatzmeister: Br. Otto Eissler; I. Experte: Br. Sigmund Körnei; II. Experte: Br. Leo Karpel; Almosenier: Br. Adolf Engel; Ceremonienmeister: Br. Emerich

Lessner; Schaffner: Br. Siegfried Popper; Archivar und Bibliothekar: Br. Emil Katz und Tempelhüter: Br. Emanuel Wilhelm.

»Könyves Kálmán», Or. Budapest. Diese Bauhütte, eine der geistig hervorragendsten und regsamsten unter den ungarischen Logen, wird in ihrer am 28. Januar um 7 Uhr abends im großen Tempel des Budapester Logenhauses stattfindenden Festarbeit I. Grades, an der auch die Brr. Großmeister und das Großbeamtencollegium, sowie der Bundesrath theilnehmen, ihren gel. Mstr. v. St. dem I. Großredner Br. Dr. Moriz Mezei zum fünfundzwanzigsten Male in sein Amt installieren, das er immer zum Heile und Wohle der k. K. versehen hat. Der gewesene Mstr. v. St. Br. Paul Mandel wird die Festrede halten, und Br. Wilhelm Szilágyi ein von Br. Michael Körös verfasstes Festgedicht zum Vortrage bringen. Ein dauerndes Monument des schönen Festes wird die Gründung einer «Moriz Mezei-Jubiläumsstiftung» sein, für welche auch der S. d. W. ein zweites Mal kreisen wird.

Jubiläum der Loge «László Király». Die im Or. Großwardein (Nagyvárad) mit Feuereifer und Begeisterung arbeitende Loge «László Király» begeht Samstag, den 1. Februar d. J., 7 Uhr abends, mit einer Festarbeit I. Grades das 25jährige Jubiläum ihrer Thätigkeit, sowie die Einweihung ihres neuen Logenhauses. Nach der Lichteinbringung in den neuen Tempel durch die Vertretung der «Symbolischen Großloge von Ungarn», der ritualgemäßen Eröffnung und einer Begrüßungsansprache des Mstr. v. St. Br. Dr. Melchior Groß, hält der I. Redner Br. Dr. Sigmund Várady die Festrede und entrollt der I. Aufseher Br. Dr. Melchior Edelmann die 25jährige Vergangenheit der Loge «László Király». — Logen und Brr., die an der Festarbeit theilnehmen wollen, sind gebeten, dies dem Obmanne des Arrangierungsausschusses, Dep. Mstr. v. St. Br. Dr. Ludwig Sarkadi, bis spätestens drei Tage vor dem Feste, d. i. bis Mittwoch, den 29. Januar, anzumelden.

Das «Humanitas»-Kränzchen zu Gunsten der Kinderasyle in Kahlenbergerdorf und Saubersdorf findet Donnerstag, den 30. d. M. in den Sofiensälen statt. Der Zweck dieser Veranstaltung ist ein so edler, dass an einer liebe- und eifervollen Propaganda für dieselbe seitens des Bruder- und Schwesterkreises der «Humanitas» und aller Freunde und Gönner der Asyle nicht zu zweifeln und daher derselbe sociale und materielle Erfolg wieder zu erhoffen ist, der dieses Fest seit vielen Jahren zu begleiten pflegt. Im kleinen Sofiensaale werden sich zum Erquicken der dem Tanze nicht huldigenden Besucher des Kränzchens das Quartett Udel mit seinen köstlichsten, humoristischen Gesangsvorträgen und das Quartett Carlo mit einem abwechslungsreichen musikalischen Programm producieren. Im Comitélocale (I., Hôtel Royal, Singerstraße) sind täglich zwischen 6 und 8 Uhr bis zum Ballabend gegen Vorweisung der Einladung Ballkarten erhältlich.

Vortrags-Cyclus für das Reconvalescentenheim. Dienstag, den 14. d. M. eröffnete die bekannte Dichterin Emil Marriot (Emilie Mataja) mit einer Vorlesung eigener Werke den diesjährigen Vortrags-Cyclus für das Kaiser Franz Josef-Reconvalescentenheim für arme Frauen in Hütteldorf in glücklicher Weise. Fräulein Marriot ist als Schriftstellerin eine Individualität von ureigenem, eigenthümlich herbem, aber kraftvollem Gepräge, das erobernden Zauber ausströmt, und sie charakterisierte sich aufs beste durch die getroffene Auswahl. Die Wirkung wäre vielleicht eine stärkere und tiefere gewesen, wenn die ausgezeichneten, novellistischen Arbeiten mit so vollendeter Kunst interpretiert worden wären, mit der eine Woche später (am 21. d. M.) an demselben Platz und für denselben Zweck Hermann Bahr eine Erzählung von Arthur Schnitzler, einen Scherz von Felix Dörmann und eine Satire von Ferdinand Groß zu Quellen reichster Erquickungen machte. Mit dem Kritiker, dem ästhetischen Propheten Bahr geht man nicht immer; der hat seine Schrullen und Verbohrtheiten, die aus Oppositionslust geboren sind und darum Oppositionslust gebären. Aber Bahr, dem Vorleser, folgt man willig und freudig durch Dick und Dünn, durch Ernst und Scherz, durch tragische Gewitter und alle Lebensfröhlichkeit, denn er hat für alles die echten, überzeugenden Naturlaute, er versteht es meisterlich, den Dichter in so enge Verbindung mit dem Hörer zu bringen, dass dieser die Dichtung förmlich entstehen, als Stück Dasein sich entwickeln und abspielen sieht. Es war ein genussvoller Abend, eifrigeren Zuspruches wert, als er gefunden.

Unseren Brrn. und Schwn. insbesondere seien diese schönen Veranstaltungen wärmstens empfohlen. Wer sie fördert, der dient einer edlen frmr. Sache und flicht sich ein paar bereichernde Stunden ins Leben. gl.

Elite-Ball des Vereins «Heimat». Zum erstenmale seit seinem Bestande trat der von der Loge «Lessing» ins Leben gerufene Verein «Heimat» mit einer Veranstaltung größeren Styles vor die Öffentlichkeit und günstige Auspicien walteten über diesem ersten Versuch. Am 15. Januar veranstaltete der Verein einen Eliteball in den Sofiensälen, der einen über alle Erwartung glänzenden Verlauf nahm. Dem mehr als 200 Mitglieder zählenden Comité, an seiner Spitze den rührigen Vereinsobmann Br. Adolf Ružička, war es gelungen, ein auserlesenes Publikum in den mit vielem Geschmack decorierten Räumen zu versammeln, das in der animiertesten Stimmung dem Tanzvergnügen bis zum frühen Morgen huldigte.

Ein ärztliches Jubiläum. Am 21. Januar waren es 25 Jahre, seit Br. Dr. Leopold Ehrenhaft als Arzt des I. Österreichischen Kinderasyles «Humanitas» in Kahlenbergerdorf fungiert. Die Loge «Humanitas» hat an ihr geschätztes Mitglied die folgende br. Tafel gerichtet: Ehrw. und gel. Br. Dr. Ehrenhaft! Der morgige Tag beschließt das Vierteljahrhundert Deiner hingebungsvollen, treuen Wirksamkeit als Arzt unseres Asyles, und wiewohl wir uns eine würdige Feier dieses Jubiläums auf dem Boden unseres theuren Tempels vorbehalten, können und wollen wir doch das bedeutsame Datum nicht verstreichen lassen, ohne Dir ein herzlich Wort zu sagen, aus Bruderherzen ins Bruderherz. Wir schätzen Deine eifrigen, gewissenhaften Dienste auf ihren Vollwerth und freuen uns Deiner physischen wie seelischen Frische, die uns hoffen lässt, dass wir Dich noch lange werden besitzen dürfen. Möge es so sein, Dir wie uns zu wohliger Genugthuung, unserer schönen Anstalt zum Heile! So sei Dir denn für die 25jährige Treue innigst gedankt. Beglückwünscht seien aber wir, die wir Dich den Unseren nennen. Mit br. Gr. i. d. u. h. Z. für die Verwaltung des I. österreichischen Kinderasyles «Humanitas» in Kahlenbergerdorf: Heinrich Glücksmann m. p. Hugo Warmholz m. p.

Der letzte gemeinsame Abend der Brr. und Schwn. der «Humanitas», der Sonntag, den 19. d. M. im Saale des Hôtel de France stattfand, war bedauerlicherweise sehr schwach besucht. Die Mitglieder der Bauhütte sollten diese Gelegenheit, einander auf neutralem Boden näher zu treten und ihre Frauen in gemüthlicher, von jeder Steifheit besonderer Veranstaltungen freien Zusammenkünften in intimen Verkehr zu bringen, denn doch etwas eifriger benützen. Br. Theo Loewenstein erfreute, von Br. Dr. Trebitsch geschmackvoll begleitet, am letzten Abend den kleinen Kreis durch einige, mit seinem warmen edlen Bass trefflich zum Vortrage gebrachte Lieder. — Die nächste Zusammenkunft findet in demselben Saale Sonntag, den 9. Februar statt.

## Ausland.

Br. Frank Machauer †. Der langjährige Redacteur des Organes der deutschen Freimaurer und Odd Fellows in Nordamerika «Der Führer» ist, wie wir aus der letzten vorgestern hier eingetroffenen Nummer ersehen, Montag, den 6. Januar, erst 61 Jahre alt, i. d. e. O. eingegangen. B. Frank Machauer war ein Sohn der deutschen Pfalz; zu Speyer am 8. November 1840 geboren, unter den Eindrücken der Revolution aufgewachsen, fühlte er sich als Jüngling zu eingeschnürt in den kleinen und kleinlichen Verhältnissen der Heimat, durchwanderte Frankreich und England, doch fand er erst in Amerika, wohin er zu Beginn der Sechziger Jahre kam, die ihm zusagenden Verhältnisse und den für ihn geeigneten Thätigkeitsboden. Er wurde in den ersten Siebziger Jahren ein begeistertes Mitglied des Odd Fellow-Ordens, für den er sehr verdienstvoll gewirkt hat; das «Deutsche Odd Fellow-Altenheim» dankt ihm in erster Reihe seine Begründung. Dem Frmrbunde trat Br. Machauer im Jahre 1895 bei und zwar in der Germania-Lodge 182; er erfüllte seine mr. Pflichten so eifrig, dass er bald Beamter der Loge wurde und seit einigen Jahren das Amt des I. Aufsehers bekleidete. Als Redacteur des «Führer», dessen Mitbesitzer er auch war, hatte er in Brkreisen großen Einfluss, den er stets für Gutes gebraucht hat. Seine Beliebtheit erwies sein Begräbnis, das viele Hunderte von Brrn. um seinen im deutschen Freimaurer-Tempel zu New-York aufgebahrten Sarg ver-

sammelte. Die glänzendsten unter den führenden Männern des deutsch-amerikanischen Frmrthums und der Odd Fellows widmeten dem Verblichenen rührende Nachrufe. Auch wir, diesseits des Oceans, beklagen das Hinscheiden dieses wackeren Genossen und sprechen unseren amerikanischen Brrn. zu diesem unersetzlichen Verluste unser tiefempfundenes br. Beileid aus.

**Der Papst und die Freimaurer.** Die «Verité Française», welche die Weisungen des Papstes zu Gunsten der Royalisten zu deuten sich anstrengt, beruft sich auf eine Anrede der französischen Pilger, denen der Papst versicherte, es bleibe nur ein Rettungsanker: die nächsten Wahlen. «Das Vereinsgesetz», sagte der Papst angeblich, «ist die schlimmste Schädigung, die der Religion seit langer Zeit in Frankreich zugefügt worden ist. Man trifft damit den Papst, indem man seine treuesten Söhne seiner Obergewalt zu entziehen sucht. Die Freimaurerei, welche alles regiert, will Hand auf Kirche und Geistlichkeit legen, um die Trennung von Rom zu erreichen. Sie will Trennung von Kirche und Staat, aber die Geistlichkeit in der Gewalt behalten, um schließlich Abschaffung des Concordates zu erlangen. Ich sehe das arme Frankreich von dem Schlimmsten bedroht. Ich sehe Frankreich der Apostasie, dem Tode verfallen. Ich bin untröstlich ob der Gottlosigkeit und der Gotteslästerungen, welche dort herrschen». — Die «Köln. Volksztg.», ein gut katholisches Blatt, setzt selbst in die Vertrauenswürdigkeit dieser Meldung Zweifel und sagt in ihrer Nummer vom 2. Januar: «Wir haben seit Jahren viele solcher Ansprachen verbreiten sehen, deren Anhörer sich meist zu nennen vergaßen». Österreichische clericale Blätter verbreiten aber die Rede ohne jede anzweifelnde Bemerkung als Factum.

# Personalia.

Sonntag, den 2. Februar 1902 um ½3 Uhr nachmittags, findet in der Seitenstettengasse im I. Bezirk die Trauung des Fräulein Ida Freyberg, Tochter des Br. Wilhelm Freyberg, Mitglied der Loge «Zu den drei Zirkeln» in Zittau, mit Herrn Robert Politzer, Sohn des Br. Ludwig Politzer, Mitglied der Loge «Freundschaft», statt, wozu sämmtliche befreundete Brr. statt jeder besonderen Anzeige brüderlichst eingeladen sind.

— Br. Ludwig Schlögl wurde in Anerkennung der seit 25 Jahren in seiner Eigenschaft als Generalsecretär des Wiener kaufmännischen Vereines um den Wiener Handelsstand erworbenen Verdienste vom Gremium der Wiener Kaufmannschaft die silberne Gremialmedaille verliehen.

— Unter den vor einigen Tagen neuernannten Commercialräthen befinden sich auch mehrere geschätzte Brr., für deren segensvolle Thätigkeit auf industriellen und commerciellen Gebieten diese Auszeichnung eine wohlverdiente Anerkennung darstellt. Dazu gehören die Brr. Professor Eduard Bittner («Eintracht»), Carl Kraus («Schiller»), Adolf Neumann («Humanitas»), Emanuel Weißenstein («Humanitas») und Wilhelm Neuber (Diaspora, früher «Humanitas»).

— Dem Br. Alexander Antonovich, besuch. Br. der Loge «Schiller» und seiner Gattin Else, Tochter des Br. Leo Glaubauf («Freundschaft») ist Sonntag, den 12. d. M. ihr Töchterchen Thea im Alter von 2¼ Jahren an einer Folgekrankheit der Influenza gestorben. Den in Bruderkreisen sehr beliebten Eltern und Großeltern des verblichenen reizenden Kindes wendet sich lebhafte Theilnahme zu.

Redactionsschluss für Nr. 16: **Dienstag, den 28. Januar 1902.**

Herausgeber und verantwortlicher Redacteur: H. Gilbeksmann. — Eigenthümer: Nichtpolit. Verein „Humanitas"
Druck von Aug. Denk, Wien, VII., Seidengasse 33—35.

# DER ZIRKEL

Erscheint in der Arbeitszeit wöchentlich, in den Ferien monatl.

**Abonnement sammt Zusendung:**
Für Österr.-Ung. 12 K.
„ Deutschland 12 M.
„ Ausland . 16 Fr.
Commissions-Debit für den Buchhandel:
J. Eisenstein & Co., Wien, IX/1, Währingerstr. 2/4.

Redactionelle Zuschriften an:
HEINRICH GLÜCKSMANN, Wien, IX/1, Grünethorgasse 12.
Administr. Zuschriften an den Eigenthümer: Nichtpolit. Verein „Humanitas", Wien, I., Dorotheergasse 12, II. — Telephon Nr. 1983.

32. Jahrgang | Wien, 2. Februar 1902. | No. 16.



Inhalt: Die Weihe unserer Arbeit, von Dr. G. A. Elbogen-Kladno. — Trauerrede, von Otto Fuchs. — Zwei Kriterien einer modernen Lebensauffassung, von Friedrich Glatz. — Feuilleton: Der strenge Meister, von Otto Fuchs. — Rundschau: (Inland, Ausland). — Literatur.



Nachdruck nur mit Quellenangabe gestattet.


## Die Weihe unserer Arbeit.

Geist der Lieb' umwall' die Erde,
Dass das menschliche Geschlecht
Eine Bruderkette werde,
Theilend Wahrheit, Licht und Recht!

Dieser Herzenswunsch, der auf den Schwingen des Gebets wiederholt mein Ohr traf, wenn ich zur süßen Rast in meiner Loge eingekehrt war, wurde in mir lebendig, sobald ich in meiner stillen Klause die erhebenden Stunden überdachte. Vor mir im Warteraum das kranke Menschenkind, auf der Straße die nackte Armuth, in der Fabrik die anarchistisch angekränkelte Arbeiterseele, ringsumher der Nationalitätenhader und jenseits des Wassers im fernen Welttheil das ethisch sich spreizende, egoistische, erwerbssüchtige Manchesterthum, das dem stillen, fleißigen Bauer das mühsam Erworbene abluchsen will — wo ist da der Wegweiser zum Ziele: dass das menschliche Geschlecht eine Bruderkette werde? . . . . .

Unter solchen Umständen bedarf es nicht der Ermunterung zum Nachdenken; mit Gewalt wird man auf den Werth und die Bedeutung seiner Aufgabe hingewiesen; es erneuert sich von selbst das Bewusstsein der eigenen Pflicht, man besinnt sich auf die Erhabenheit seines Zieles und gewinnt neuen Muth und neue Kraft zu fortgesetzt würdiger Thätigkeit.

Wir wünschen, dass das menschliche Geschlecht eine Bruderkette werde, theilend Wahrheit, Licht und Recht! Wahrlich ein schöner Gedanke, wenn man sich dieses Bild ausmalt und sich in der Frmrei alle Menschen ohne Unterschied des Glaubens, der Sitten, der Gebräuche und der Bildung vereinigt denkt! Unsere Ceremonien deuten überall darauf hin, unsere Lieder und Gesänge feiern die Herrlichkeit solcher Zukunft, unsere Lehren stellen uns das als das Ideal unserer Thätigkeit vor Augen.

Aber es ist bisweilen gut, den Kothurn abzuschnallen und die rosige Brille des Idealismus abzunehmen, um auf dem Boden der Wirklichkeit fußend mit ungeblendeten Augen um sich zu schauen; es ist bisweilen gut, mit nüchternem Verstande zu prüfen und zu sichten, angesichts der Thatsachen, wie ich sie eben nannte, statt in Bildern und Phantasmagorieen schwärmend, zwischen den Wolken zu wandeln.

Was ist Menschheit? Wodurch unterscheidet sich der Mensch von allen übrigen geschaffenen Wesen? Unstreitig durch die geistigen Anlagen, die allen Menschen gegeben sind, die bei ihnen allen schon in den irdischen Verhältnissen in gleichem Maße zur Entwicklung kommen können. Jeder Mensch kann fühlen, denken, wollen, jeder Mensch

ist ein geistiges Wesen — alle Menschen sind darin gleich. Ist damit nun aber auch gesagt, dass alle Menschen einen Bund bilden sollen?

Nach dem Willen des gr. B. a. W. soll der ganze Erdball zum Wohnsitze des Menschen dienen. Überall, bis an die entferntesten Pole, sind die Mittel zur Erhaltung der Menschen gegeben. Wo kein Gräschen dem erstarrten Boden mehr entsprosst, wo sich die Schaaren der Landthiere längst nicht mehr finden und nur einzelne noch die unwirtbaren Öden durchstreifen, da weilt noch der Mensch, da findet er noch Wohnung, Kleidung, Nahrung für sich und die Seinen. Aber gerade diese Bestimmung des Menschen veranlasst die Verschiedenheit der Menschen. An das verschiedene Klima und die dadurch bedingte Lebensweise knüpfen sich die verschiedenen Sitten und Gebräuche. Und wie nicht allein das Klima, sondern auch der Boden verschieden ist, so ist dadurch eine neue Verschiedenheit, die der Beschäftigung, entstanden. Nun lehrt uns die Geschichte, dass eben diese die Veranlassung der Sonderung des Menschen in Völker und Staaten wurde. Selbst auf das Gebiet des Geistes geht die Verschiedenheit der Menschen, veranlasst durch Klima, Boden, Beschäftigung, über. Nach allem, was ich von Geschichtsforschern und Naturkundigen, geistreichen Reisenden und tiefen Denkern darüber erfahren habe, steht die Cultur in engstem Zusammenhange mit der Natur, und selbst in den beiden edelsten Anlagen des Menschen, in der Sprache und im Gottesbewusstsein, ist der Einfluss, den Klima, Boden und Beschäftigung bewirken, unverkennbar.

Wenn man das alles vorurtheilsfrei erwägt, so darf man wohl sagen, dass zwar die Menschen in ihren Anlagen, hauptsächlich in ihren geistigen, übereinstimmen, aber dass sie eine Vereinigung, einen Bund bilden sollen, kann daraus nicht gefolgert werden. Das bestätigt auch die Geschichte der Menschheit. So weit wir diese kennen, zeigt sie uns nirgends, dass die Menschen in eine große Verbindung miteinander getreten sind. Überall bildeten sich einzelne Völker mit mehr oder minder scharf gesonderten Nationalitäten, die oft gar sehr ins Einzelne giengen; wo aber durch äußere Gewalten verschiedenartige Völker zu einem Ganzen vereinigt wurden, da war es eben nur die Gewalt, die die Verbindung zusammenhielt, und diese zerfiel, sobald die Gewalt den Umständen weichen musste. Selbst da, wo ein Menschenfreund auf dem Throne, (Josef II) dessen Herz nicht von roher Ehrsucht oder wildem Despotismus erfüllt war, es versuchte,

# Der strenge Meister.

Einen Schatten seh' ich gleiten,
Zwischen die drei Leuchten schreiten.
Blickt ihm furchtlos ins Gesicht!
Höret, was der Schatten spricht:
«Auch ich folgt' Eurem Ruf, ich fand mich ein,
Der ich mit hartem Wink' gelichtet Eure Reih'n.
Doch friedsam ist mein Sinn. Es ruhen die Gewalten.
Ich will mit Euch nur stille Zwiesprach halten.

Ihr seid so ernst und mit umflortem Blick
Sucht Ihr in Eurer Seele Tiefe still ein Bild.
Dort weil' ich stets. Ich dränge mich nicht wild
Hervor; ich schone gern erträumtes Glück.
Und doch bin ich ein Zwingherr sonder Gnade,
Kann keinen Lebenden der Frohn entheben.
Ob tief im Thal, ob berghoch seine Pfade,
Was hier auf Erden lebt, ist Schuldner mir am Leben.

Und Euer Herz, das leise ahnet,
Es spricht: Wer bist Du, der uns mahnet?

Ich bin der Böse, bin der Gute,
Linder Balsam, bitt're Ruthe.
Empor führ' ich zu Ruhmeshöh'n,
Hinab zu Verachtung, zum Gehöhn'.

mit sanfter Hand die Verschiedenheit der Nationalitäten zu verwischen, selbst da misslang das wohlgemeinte Streben; ungeachtet aller Mühen verfielen die Menschen wieder in ihre eigenthümlichen Verschiedenheiten.

Das römische Reich ist kein Beweis gegen diese Behauptung; es glich schon lange vor seinem wirklichen Ende einem morschen Baume, der nur eines geringen Stoßes bedarf, um völlig in den Staub zu sinken. Und woran zerschellte die Napoleon'sche Weltherrschaft? An einer Nationalität, die sich unter den europäischen Völkern am beharrlichsten seine Eigenthümlichkeiten erhalten hat, an der russischen. Da erwachte aus den innersten Tiefen der Seele bei allen Völkern (zumal dem Deutschen) das Gefühl der Selbständigkeit, das erloschen schien, von Neuem und trat mit erfrischter und größerer Kraft wieder in seine Rechte. Ja, wäre Napoleon auch gewesen, was er nicht war, ein Menschenfreund: auch dann hätte er die Völker nicht aneinander gekettet, denn sie wollen nicht verkoppelt sein. Selbst diejenigen unter ihnen, die durch die vielen Berührungspunkte, durch die Nähe der Wohnsitze, durch ähnliche Beschäftigung, durch gleiche Regierungsform, oft auch durch gleiche Abstammung die meiste Gelegenheit hatten, sich zu verbinden und vollkommen zu vereinigen, selbst diese hielten sich gerade am entschiedensten von einander entfernt. Man denke nur an die strenge Absonderung der Israeliten von den sie umgebenden cananitischen Völkern, an Perser und Meder, an Spanier und Portugiesen, an Holländer und Belgier, an Schweden und Norweger, an Polen und Russen, an Franken und Sachsen und an alle die zahlreichen Stämme und Stämmchen in dem heiligen römischen Reiche deutscher Nation.

Bildeten sich alle diese Thatsachen nur zufällig? Waren es nur krankhafte Abweichungen von der Ordnung der Dinge oder nicht vielmehr wesentliche Momente in der Geschichte der Menschheit? Wenn dem so ist, so müssen wir nicht nur auf die Vermuthung, sondern auf den zur Gewissheit gesteigerten Schluss kommen: dass nach dem Willen des Schöpfers es für die Entwicklung des menschlichen Geschlechtes besser ist, in gesonderten Gesellschaften, in selbständigen Völkern neben einander als miteinander, in jeder Hinsicht vereint zu leben.

Für diesen Zweck der Menschheitsentwicklung oder, was dasselbe ist, für diese Erziehung des Menschengeschlechtes möchte auch der Gang sprechen, den man bei der

---

Ich bin der grimme Allverwüster,
Des Schreckentempels Hohepriester.
Und doch eilt Ihr in meine Arme,
Seid Ihr gejagt vom Erdenharme.

Heut' komm' ich im Stürmen,
Die Opfer zu thürmen,
Schleich' morgen mit kaltem Zaudern,
Dass selbst die Tapfern schaudern . . .
Mit fliegenden Fahnen und wilden Gesängen
Seh' ich heut' Tausende zu mir drängen;
Morgen muss ich in seinen Gebeten
Einen niedrigen Sünder zertreten.
Ich bin, der ich bin, und kann mich nicht ändern,
Trotz Euren Klagen und schwarzen Gewändern.
Ich bin mein Gesetz und Kläger und Richter,
Des ewigen Blühens ew'ger Vernichter.
Ich stelle mich taub für Eure Klagen
Nach einem kurzen Rest von Tagen.
Mir gilt es gleich, ob gut ob schlecht,
Ich üb' an allen gleiches Recht.
Doch was am Erwählten Bleibendes ist,
Heb' ich empor auf gold'nes Gerüst,
Dass es bis hoch zur Sonne ragt,
Und in die jüngsten Tage tagt.
Ich weck' im verstockten Gemüthe die Reue,

Erziehung des einzelnen Menschen einschlägt. Es ist längst anerkannt, dass auch diese sich nach der Eigenthümlichkeit des Einzelnen richten soll, dass also eine uniforme Erziehung die schlechteste von allen ist. Daher das Bedenken, das gegen die öffentlichen Erziehungsanstalten herrscht; daher auch das Achselzucken der Sachverständigen, als Fichte im Drange seines Herzens während der Herrschaft Napoleons eine Nationalerziehung als das sicherste Rettungsmittel von der Fremdherrschaft verlangte. Und der Erziehungsplan des Socialdemokraten Bebel ist damit gleichfalls gerichtet. Auch des süßen Familienlebens, der schönen Bande der Freundschaft sei hier gedacht, die uns nur mit wenigen treuen und erprobten Menschen verbinden, die uns aber um so enger an sie knüpfen, weil Sicherheit des Zusammenhaltens doch am meisten auf der größtmöglichen Ähnlichkeit der Gesinnungen und Gefühle, sowie auf der Ähnlichkeit der äußeren Verhältnisse beruht.

So finden wir aber nirgends einen Hinweis, weder in der Geschichte noch in der Erfahrung, noch in den Ergebnissen unseres Denkens, die uns auf den Gedanken leiten könnten, dass die ganze Menschheit einen Bund bilden solle. Aber all unser Reden von der großen Bruderkette, die den Erdball umspannen soll, wäre nur eine rhetorische Phrase? Unser herrliches Singen und Sagen von einem Gottesreiche auf Erden nur poetische Floskel? Unsere Hoffnung auf einen Menschenbund nur Traum? — Das wäre eine Wonne für unsere Feinde, die uns als Dreipunktebrüder, als Gefühlsdusler, als ideale Schwärmer verhöhnen!

Nein, es gibt eine Vereinigung, es gibt ein Band, das alle Wesen umfasst. Etwas kennt unser Geist, das Samen an Samen reiht, das Myriaden von lebenden Geschöpfen in's Dasein rief und alle zum Wohlsein bestimmte: Die ewige Liebe! Sie hat auch alle Creatur durch ein gemeinsames Band miteinander verbunden. Zwar schaut das schwache menschliche Auge nicht überall diese Kette der Wesen, nur ein Chaos scheint den Blöden zu umgeben. Aber der fühlende Geist ahnt dieses Band, wenn er in ungestörter Ordnung die Welten ihre Bahnen wandeln, wenn er die leuchtenden und erleuchteten Gestirne sich folgen, wenn er Kreise um Kreise sich ruhig bilden und alle diese um einen gemeinschaftlichen Mittelpunkt sich harmonisch bewegen sieht. Dann

---

Und binde mit mächt'ger Hand die Treue
An Wesen, die ich in scheinbarer Tücke
Jähe dem Reiche des Lebens entrücke.
So werd' ich geschmäht und hochgepriesen;
Ihr nennet mich Schlange und nennet mich Riesen
Und auch gegen Eure geistigen Krieger
Bleibe ich Sieger!

— — — — — — — — — — —

Ihr seid so ernst und mit umflortem Blick
Sucht Ihr mein Bild auf Eurer Seele Grund.
Fasst mich ins Auge nur, bebt nicht zurück,
Es wird Euch dann gemach ein Gleichnis kund.

Nicht ohne Absicht hab' ich hier gehalten,
Wo Euer Wesen ruht und Euer Walten;
Inmitten dreier Säulen, dreier Lichte,
Der Menschheit ewig lockenden Gesichte!
Nach meiner Art deut' ich mir diese Dreiheit:
Verbrüdert — frei — in Gleichheit und in Freiheit!
Und dieses Ziel, Ihr könnt es nicht erreichen,
Müht Ihr Euch noch so sehr in Eurem Zeichen,
Im Zeichen, das Euch an mich bindet,
Im Zeichen, das von meinen Schrecken kündet.
Ich seh' in Eurem Viereck hier Geräth,
Damit des Menschen Herz und Geist zu pflügen.

zweifelt er nicht an einem Walten der Liebe und je tiefer er eindringt in das unendliche All, desto frömmer blickt er empor, dahin wo das Wesen der ewigen Liebe gesucht wird

Zwar erblickt der fühlende Geist unter den vernunftlosen Geschöpfen ein fortwährendes Kämpfen und Streiten, ein fortdauerndes Unterliegen und Besiegen, ein unaufhörliches Vergehen und Entstehen: aber dennoch erkennt er das Eine, das alle vereint. Was einem Geschöpfe zum Untergange gereicht, ist das Auferstehen eines anderen. Ein Wesen dient dem anderen, eines schließt sich an das andere, damit alle leben und Wohlsein während der Dauer ihres Daseins je nach dem Maße ihrer Empfänglichkeit genießen, eine Kette umschließt alle! — Und diese ewige Liebe sendet einen Strahl ihres Wesens in die Brust all jener denkenden empfindenden Wesen, die Menschen heißen. Sie, auf höhere Stufe gestellt, mit höherer Kraft begabt, sollten eintreten in diese Kette, nicht willenlos, nur einem blinden Triebe folgend, nein, aus eigener freier Überzeugung sollten und sollen sie lieben, und wie fern sie auch von einander leben, wie sehr auch ihre Eigenthümlichkeiten sie trennen, wie sich auch ihre Interessen durchkreuzen, — in der Liebe sollen sie sich vereinigt und verbunden fühlen. Welch schöne Bestimmung!!!

Und ist nicht gerade dies das Evangelium der Freimaurerei? Will sie nicht alle die Schranken, die die Natur zwischen den Menschen errichtet, niederreißen und den Bruderbund in einen Menschenbund verwandeln? — Sie sagt es wenigstens, — aber was thut sie? Sie nimmt nur freie Männer von gutem Rufe auf. — Welche Beschränkung! — Einen freien Mann nur! Welche Anzahl von Unfreien ist damit vom Bunde ausgeschlossen! Das Christenthum versagt auch dem Sklaven nicht die Aufnahme! — Von gutem Rufe! Aber die Bescholtenen, die Schwachen, die Sünder sind doch auch Menschen?! Gott lässt seine Sonne aufgehen über die Guten und die Bösen, er lässt regnen auf die Felder der Gerechten und der Ungerechten. Man verschärft auch die Forderung des guten Rufes noch, indem man darunter einen gewissen Grad allgemeiner Geistesbildung, wenigstens einer solchen versteht, dass die Befähigung vorhanden sei, die Lehren und Symbole der Mrei verstehen zu können. Man hält ein empfängliches Herz für nothwendig, man verlangt anständige äußere Sitten, man wünscht ein gefälliges Benehmen und man vermisst nicht gerne eine angesehene Lebensstellung. Ferner haben schon die

---

Doch find' mit einem ich schon mein Genügen.
Das Winkelmaß, mit dem Ihr messet, richtet
Und Euer Gut und Böse prüfet, sichtet,
Als Sense in der Faust weilt es bei mir.
Gemessen wird bei Euch, ich richte hier.
Wen ich mit meinem Winkelmaß berühre,
Der tritt zur Bruderkette, die ich führe,
Beginnend von der frühen Schöpfung Zeiten
Und reichend in die fernsten Ewigkeiten.
Das ist der wahren Freiheit stiller Reigen,
Wo Brüder sich in bleicher Güte neigen . . .
Die Freiheit, ledig aller Noth und Mühen,
Die Euch auf Erden niemals kann erblühen.
Verbrüdert, frei! — Doch Gleichheit hier zu schaffen,
Die Klüfte auszufüllen, die da klaffen
Von Mensch zu Mensch, in Stolz und in Verblendung,
Das ist mein Werk, ist meine höchste Sendung:

Den stolzesten König,
Den Bruder Wenig,
Den Völler vom Fraße,
Den Bettler der Straße,
Den Wühler im Golde,
Den Hung'rer im Solde,
Den strengen Richter,
Den armen Schächer,

alten Freimaurergesetze die Übereinstimmung im Gottesbewusstsein [illegible]othwendig zur Erhaltung der Freimaurerei gefunden, den Glauben an einen Gott festgehalten und damit überall die grosse Schaar der Politheisten gänzlich ausgeschlossen. Endlich sollen auch nach der ursprünglichen Bestimmung des Bundes nur Männer daran theilnehmen, die Frauen sich nicht betheiligen. Auf diese Weise würde also, wenn die Freimaurerei zu einem Menschheitsbunde sich zu entwickeln bestimmt wäre, die weitaus grösse Hälfte der Menschheit davon ausgeschlossen bleiben, was der Idee eines solchen Bundes geradezu widerspräche.

Wie ist dieser Wiederspruch zu lösen?

Allerdings ist der Maurerei das ideale Ziel gesteckt, sich zum Menschheitsbunde zu gestalten; aber dieses erhabene Ziel ist in Raum und Zeit unerreichbar, es bleibt eben ein Ideal für die Sterblichen aller Zeiten. Nichtsdestoweniger sollen wir es im Auge behalten und ihm nachjagen, soweit es nur immer in unserer Macht steht. Wir sollen alle Menschen lieben, und zur Erfüllung dieser Aufgabe soll die k. K. uns helfen, indem sie uns lehrt und befähigt, unsere egoistischen Begierden zu überwinden. Aber wir sollen uns nicht mit dieser allgemeinen Liebe begnügen, wie das bei so manchen anderen menschlichen Einrichtungen der Fall ist. Man schwärmt für das Allgemeine und vernachlässigt das Besondere; man lässt seine Augen in die Weite schweifen und übersieht was vor den Füßen liegt; man will das geistige und leibliche Wohl aller Völker fördern und seine Landsleute, seine Nachbarn, sowie nächsten Nächsten lässt man leiblich und geistig verderben. Das Eine sollte man thun und das Andere nicht lassen. Man sollte von solcher Liebe, die alle Menschen umfassen will, gar nicht sprechen, so lange man noch nicht einmal mit solchen Menschen, die uns durch Geschlecht, Stand, Bildung und sittliches Streben nahe gestellt sind, das heißt: so lange man noch nicht einmal mit seinen Brrn. Frmrn., die sich in derselben Loge befinden oder in derselben Stadt wohnen und wirken, in ungestörtem Frieden, in völliger Eintracht zu leben vermag. Ehe man die Bruderhand dem Türken und Neger entgegenstreckt, sollte man zuvörderst sie dem Bruder an seiner Seite zur Versöhnung reichen, ihn billig beurtheilen, seinen Ansichten Gerechtigkeit widerfahren lassen, ihn entschuldigen, Gutes von ihm reden und alles zum Besten kehren. (8. Gebot im Luther'schen Katechismus.)

---

Den großen Dichter,
Den Fuselzecher,
Den Frommen und Beter,
Den Leugner und Lauen,
Den rothen Verräther,
Den Mann von Vertrauen,
Den Helden und Krieger,
Den Fürchter und Zager,
Den geistigen Sieger,
Den kindlichen Frager,
Die lichte Tugend,
Die ärmste Dirne,
Die heiße Jugend,
Die greise Stirne,
Ich mache sie alle, alle gleich
Durch das klarste von allen Symbolen,
Ein längliches Viereck von wenigen Bohlen;
Alle zwing' ich in dieses Reich
Weltenfassend und doch so karg:
Alle zwing' ich in den Sarg!

Denn ich bin der Gleichheit gewalt'ger Hüter
Von Morgenroth zu Morgenroth;
Ich bin der strenge Meister — der Tod!

Otto Fuchs.

Darauf also sei die Liebe des Mrs. zuerst gerichtet: alles zu vermeiden, was den Frieden des eigenen Hauses stört, in dem wir wie Brüder einträchtig wohnen sollen. Das sei unser Streben, zuerst in herzinniger Gemeinschaft mit allen zu leben, die den schönen Brudernamen führen, damit die Namen Bruderliebe, Brudertreue, Bruderkette, die so lieblich ans Ohr klingen, auch eine Wahrheit im Leben werden. Wenn das innerhalb der Loge geschieht, so erwächst aus einem solchen Geiste ganz von selbst auch das aufrichtige Verlangen, die Sphäre liebevoller Wirksamkeit nach außen hin zu erweitern, hinaus zu treten in die profane Welt und rüstig Hand anzulegen, wo unsere Kräfte vermögen, Segen zu stiften. Dann werden wir nicht vergeblich leben, dann wird das kleine Scherflein, das wir zur Förderung der allgemeinen Wohlfahrt beitragen, einst auch mitzählen in dem großen Endresultate der Menschheitsentwicklung, in dem von göttlicher Klarheit und Reinheit durchdrungenen Menschenbunde!

Die ganze Menschheit soll es sein!
O, großer Meister, sieh' darein,
Und gib uns festen, frommen Muth,
Dass wir uns lieben treu und gut.
So soll es sein! — So lasst uns unsere Arbeit weih'n!

Dr. G. A. Elbogen-Kladno.

# Trauerrede.

Gehalten in der Jubiläums-Trauerarbeit der Loge «Freundschaft» (26. Januar 1902).

Wir stehen vor einem Feste der Lebenskraft, da wir zunächst den 25jährigen Bestand der Loge «Freundschaft» feiern werden. Es ist das ein langer Zeitraum, sowohl für Institutionen, als für Individuen. Manchen Frühling frohen Wachsthumes hat die Loge in dieser Zeit erlebt, aber auch manchen harten Winter voller Stürme, der die Säulen umwarf.

Ein Vierteljahrhundert lang hat die Loge getreulich der Säe-Arbeit obgelegen, und ein Vierteljahrhundert lang ist der Tod hinter den Werkleuten einhergegangen und hat reichliche Ernte eingeheimst. Und so geht der lange Weg der Rückschau an vielen theueren Gräber vorüber.

Ihrer, die in jenen Gräbern schlummern und die uns einst, als sie noch im goldenen Lichte des Tages wandelten, die Hand zur Kette reichten, ihrer, die im e. O. weilend selbst schon eine stattliche, stille Kette schließen könnten, der heimgegangenen Brüder unserer Loge wollen wir heute gedenken. Wir wollen uns mit unseren Todten bewusst und in aller Treue befassen, schon voll von dem Weihegefühl des kommenden Festes; jedoch nicht in weichlicher Klage, sondern mit der Erwägung, dass sie gelebt, den Hammer geführt, mit uns gebaut haben; gedenken wollen wir ihrer, mit der gedankenvollen Gesinnung des Heimatsicheren, dem seine Vorgänger den Grund geebnet, das Haus gezimmert, den Raum geschmückt haben. Und in dieser feierlichen Stunde mögen wir den Vorsatz fassen, es ihnen gleich zu thun, damit auch uns das Wort der erfüllten Pflichten einst nachgerufen werde.

An einem solchen Tage, wie heute, sollten wir eigentlich in einem Todtenbuche der Loge blättern und uns vertiefen können in die Lebensbilder aller Jener, die voreinst und einst mit ihren warmen Herzen der frmr. Bewegung ihre guten Instincte und geläuterten Erkenntnisse gewidmet haben. Denn so wie das Studium der Biographien von selbstgetreuen Männern des profanen Lebens befruchtend und bestimmend auf den suchenden Leser einwirkt, so würde auch mancher spätere Br. Frmr. aus dem kenntlich und liebevoll gezeichneten Vorbilde eines früheren Jüngers der k. K. nicht nur Anregung, sondern gewiss auch Aneiferung schöpfen.

Zu dieser Stunde und an dieser Stelle möchte ich die Anregung zu dem verdienstlichen Werke eines solchen Todtenbuches gegeben haben, wobei mir jedoch nicht nur der Lebenslauf der hervorragenden Brr. unserer Kette vorschwebt, sondern wo auch das schlichte, darum nicht minder liebevoll ausgeführte Bild jener Kleinen und Getreuen Platz finden sollte, die im harten Kampfe mit den Bedürfnissen des Lebens dennoch die freiwillig übernommenen Pflichten mit der schönen Ausdauer im Herzen Überzeugter ausgeübt haben ....

Aus berufenerem Munde werden Ihnen nachher Namen und Verdienste unserer verstorbenen Brr. der engeren Kette vor das Auge geführt werden. Möge dieses Aufleben von bleibendem Einflusse auf den Geist und die Arbeitsfreudigkeit unserer Bauhütte sein.

In das Erinnern, das wir unseren i. d. e. O. eingegangenen Brrn. weihen, drängt sich unwillkürlich mit dem starken Imperum des Unabweislichen auch der Gedanke an den Verursacher unserer Trauer, an den Vernichter alles Lebens — an den Tod.

Das Unabweisliche! In jedem von uns lebt die Vorstellung von der Endlichkeit unserer Lebensform. Man sieht vor seinem geistigen Auge in mehr oder weniger deutlichem Bilde ein Letztes der leiblichen Erscheinung, hinter die dann das Nichts tritt.

Allein es ist nicht immer bloß der äußere Anlass, wie fremder Tod oder eigenes Leiden, der diese Vorstellung in uns weckt — vielmehr hat jeder von uns aus seinem Berufe oder seiner Beschäftigung her einen conventionellen Begriff dessen, was Tod heißt. Und so verschieden wie der Beruf, so verschieden ist die Auffassung, der innewohnende Begriff dieser Erscheinung. Ich brauche wohl diesen Gedankengang nicht weiter auszuführen, um darzuthun, wie oft sich ein jeder von uns mit dem Ende beschäftigt, ohne dass damit jedoch jenes tiefe, aufrüttelnde Gefühl verbunden wäre, das nur dann eintritt, wenn wir den ganzen Complex dieses Phänomens durchdenken, wenn wir sozusagen den Tod aus unserem lebenden Innern hervorholen, so dass er nicht nur unsere Äußerlichkeit streift, sondern tief in unserer Seele seine Kreise zieht. Selbst wenn uns der bleiche Gast mit dem eingebildeten oder anerzogenen Schrecken anstarrt, den wir bei dem Verluste eines theuren Lebensgefährten empfinden, selbst da gibt es nur ein tiefes Athemholen des Grauens, ein kurzes Besinnen — wir entschlagen uns der heranschleichenden Gedanken und werfen uns mit geschlossenen Augen in die große Welle des Lebens ....

So ist der Todesgedanke dem Menschen zumeist ein Hinüberblicken vom sicheren Lebensbewusstsein nach einem fremdartigen Zustande, den man vielleicht fürchtet, vielleicht ersehnt; in den seltensten Fällen ist er das, was er sein sollte: das ethische Memento!

Wir Mrr. aber, die wir mit klarem Auge und leidenschaftslosen Sinnen den Weg der Erkenntnis gehen sollen, unbeirrt durch Glauben oder Unglauben, durch Schreckensandrohung vor der Hölle, oder durch Seligkeitsaussichten des Paradieses, unangefochten von dem Vergeltungsgedanken des fraglichen Jenseits, wir Mrr. sollten festen Auges diesea große Ausrufungszeichen betrachten lernen, wir sollten uns mit ihm auseinandersetzen, aber nicht etwa dann erst, wenn uns der kalte Athem anhaucht, sondern in Zeiten, wenn wir uns recht in voller Lebensstärke fühlen, wenn uns das Glück wie ein sicherer Wall umgibt.

Ich möchte jedoch nicht missverstanden werden. Ich weise den Gedanken von mir, als sollten wir uns, den Trappisten gleich, ausschließlich mit dem Todesgedanken beschäftigen oder mit dem gleichmüthigen Vanitas all' unsere Impulse tödten; das Höchste des Daseins ist doch die aus der Lebenskraft aufblühende Lebensfreudigkeit, die uns den Berg der Begeisterung hinanführt. Aber es ist gut, wenn man aus der Wanderung im hellen Sonnenmittag auch einmal im Schatten Rast und Einkehr hält; Einkehr in sich selbst, in die geheimen Seelengänge, wo ein stilles Rathen und Fragen anhebt, das für den weiteren Weg so bestimmend ist.

Ich spreche keine neue Wahrheit aus, wenn ich sage, dass kein Mensch so vollkommen ist, dass er nicht fehle, dass er nicht in der Aufwallung seiner Sinne gegen das Menschenthum verstoße. Ich nehme auch den Frmr. von diesem Vorrecht der Schwächen nicht aus.

Wer aber von uns dem raublüsternen Instincte nachgibt, der sich gegen seinen Menschenbruder wendet, wer von uns sich vor seine eigene Niedrigkeit gestellt findet, wer von uns zum Bewusstsein seiner Willfährigkeit gegen das Gemeine gelangt, der möge ja doch auf den Warner in der Brust, auf den Schürer seines Gewissens aufhorchen, der ihn bestimmen möchte, die auf dem Markte des Lebens begangenen Felonien wieder gut zu machen — bald und gründlich, so lange nicht der Tod sein non possumus gesprochen hat.

In diesem Sinne möchte ich den Tod als stetigen Mahner betrachtet sehen, der uns dazu bringt, uns das Rechte gegen uns selbst rechtzeitig zu ertrotzen. Denn ist einmal das Thor des Lebens hinter uns geschlossen, so mag man uns in der Trauer- und Weh-

muthstimmung alles verzeihen, aber wir haben uns selbst um das höchste Lustgefühl gebracht, dessen der Mensch, besonders aber der Frmr., sich erfreuen mag: das eigene Unrecht einsehen und es gutmachen. So sollten wir, die wir alle Lehrlinge in der Beherrschung unserer Schwächen sind, unser Leben einrichten, damit es einst von uns heiße: Er war nicht vollkommen; er hat geirrt und gesündigt im Leben; aber er hat auch erkannt und gesühnt im Leben. Er braucht nicht den Tod als Generalpardon!

Otto Fuchs.

# Zwei Kriterien einer modernen Lebensauffassung.

Eine Lebensauffassung ist die Summe jener Vorstellungen, die der einzelne Mensch von den Grundthatsachen des Lebens, ganz besonders aber darüber hat, was das Leben lebenswert macht. Letzteres ist besonders wichtig, denn nach dem, was wir im Leben für schätzenswert halten, richten wir uns dieses ein, so dass also gerade dieser Theil einer Lebensauffassung von lebengestaltender Kraft ist. Mit dieser Definition soll aber keineswegs gesagt sein, dass eine Lebensauffassung etwa auf dem Wege einer vernünftigen Überlegung zustande käme, was unfruchtbare, weit von der Wirklichkeit entfernte graue Theorie wäre. In der nachfolgenden Darlegung soll aber überhaupt keine theoretische Lebensauffassung besprochen werden, sondern es ist immer die im Thun und Lassen der Menschen zum Ausdruck kommende, also eine bethätigte Lebensauffassung gemeint und zwar auch dort, wo von zukünftigen, erst anzustrebenden Verhältnissen gesprochen wird. Bei dem Zustandekommen der Lebensauffassung des Einzelnen spielt die Vernunft nicht so sehr die Rolle des bildenden Factors, als vielmehr die eines nachträglichen Beobachters, der in der Regel nicht einmal ein objectiver Beobachter ist, so dass sich also die Mitwirkung der Vernunft vornehmlich darauf beschränkt, dass sie dem einzelnen die in ihm wirkende Lebensauffassung zum Bewusstsein bringt.

Denn jede Lebensauffassung ist zum beiweitem überwiegenden Theile das Ergebnis einer vorhergegangenen Entwicklung und all jener starken Einflüsse, die auf den Einzelnen sein Beruf, sein Milieu, seine confessionellle Religion. u s. w. übt, mit einem Worte, das Ergebnis aller determinierenden Factoren, welche die Art des Denkens und Fühlens und die Willensbildung im Menschen im voraus bestimmen, und unter denen das Beispiel und das Urtheil der Mitlebenden beiweitem den allerstärksten Einfluss haben. Jede Lebensauffassung kann indess, wenn auch nur zu einem kleinen Bruchtheil individuell, kann persönlich sein, doch ist dies immer nur die Ausnahme, welche die entgegengesetzte Regel bestätigt. Diese unter günstigen Vorbedingungen zutage tretende Möglichkeit der individuellen Färbung einer herrschenden Lebensauffassung ist für uns Frmr. besonders wichtig, weil sie den Weg bildet, auf dem wir Aufklärung und Hand-in-Hand mit dieser geläuterte Sittlichkeitsbegriffe in die Lebensauffassung zunächst von Einzelnen und so allmählich in das Leben selbst bringen können.

Ich habe indess um so weniger die Absicht einer tiefergehenden Auseinandersetzung der Definition einer Lebensauffassung oder des Zustandekommens einer solchen, als ich mir eine eng begrenzte Aufgabe gestellt habe, nämlich nur die Frage zu erörtern, was die unerlässlichen Erfordernisse, also die Kriterien einer wirklich modernen Lebensauffassung sind.

Das Eigenartige einer modernen Lebensauffassung ist das Freie, Bewegliche, geistig Ungebundene, oder am kürzesten ausgedrückt, es ist ihre lebendige Entwicklungsfähigkeit. Ausgangspunkt und Grundlage einer modernen Lebensauffassung ist die Wissenschaft in ihrem jeweiligen Stande. Die Nutzanwendung aller Errungenschaften der menschlichen Erkenntnis für die richtige Gestaltung unseres ganzen Lebens bildet in ihrer Gesammtheit die moderne Lebensauffassung. Sie muss alles umfassen, was auf das Innenleben des Menschen, wenn auch noch so vermittelt, zurückwirkt. Die Weltauffassung mit ihrer ausschlaggebenden Rückwirkung auf die Lebensauffassung muss sie in sich begreifen. Sie muss eine verlässliche Grundlage unseres sittlichen Verhaltens bieten, angefangen vom einfachen Pflichtbewusstsein, noch über die schweren Verpflichtungen des Strebens nach

Wahrheit und des festen und getreuen Bethätigens der als wahr gewonnenen Überzeugung hinaus, bis zur Durchgeistigung und Versittlichung des Lebensgenusses. Die auf wissenschaftlicher Grundlage gebildete Lebensauffassung verkörpert geradezu das hohe Princip der Wahrheit und wirkt durch die vollendete geistige Freiheit befruchtend auf die Thätigkeit des Menschengeistes und durch Vermeidung aller Unaufrichtigkeit, sowie allen inneren Zwiespaltes tief versittlichend. Sie wird so zur Quelle jener Seelenruhe, die der Mensch nur in dem erhebenden Bewusstsein des Erfassens der Wahrheit und in der sittlich frei gewollten Unterordnung unter die erkannte Naturnothwendigkeit finden kann.

Die moderne Lebensauffassung ist nicht nur frei von logischen Widersprüchen, sondern sie vermag in der eben angedeuteten Weise auch über die im Naturleben für den Menschen enthaltenen Widersprüche zu erheben. Sie vermag dem aufgeklärt Denkenden und Fühlenden, selbst wenn er in seinem Streben unterliegt oder körperlich zusammenbricht, also in der Stunde der größten Schwere aller Leiden des Lebens, jene heilsam tröstende und verklärende Seelengröße zu verleihen, die Unglück und Tod überwindet und so den Menschen in seiner sittlichen Grösse hoch über das erhebt, was ihn physisch vernichtet.

Diese Betrachtung bietet gleich einen guten Anlass, die große Objectivität der modernen Lebensauffassung zu zeigen. Es wird nicht gesagt, die Natur hat in sich Widersprüche. Mit einem solchen Urtheil würde sich der Mensch über die Natur stellen. Die Natur selbst ist für sich gewiss widerspruchslos, aber unserem beschränkten Erkenntnisvermögen erscheinen gewisse Naturvorkommnisse als Widersprüche. Die unerbittliche Grausamkeit der Natur gegen Billionen Lebewesen, die schon im Entstehen den Keim eines qualvollen Todes in sich tragen, ist einem menschlich denkenden und menschlich fühlenden Wesen etwas durchaus Widerstrebendes und Widerspruchsvolles. Aber gerade der moderne Mensch wird an dieses grausame Walten des Naturgesetzmäßigen im Entwicklungsgange nicht den Maßstab des menschlichen Urtheiles legen wollen.

Dieser großen Objectivität und dem freien Wesen der modernen Lebensauffassung entspricht auch der Freimuth und die Offenherzigkeit, mit der sie auftritt, und die allein schon geeignet sein sollte, den Unvoreingenommenen zu gewinnen. Sie spricht es ganz unumwunden aus: «Wenn ihr erwartet, dass euch die Räthsel des Lebens und der Welt erklärt werden können, dass euch gesagt werden kann, woher die Welt, die Erde und wir auf ihr kommen und was das schließliche Ende von allem sein könnte, dann seid ihr Kinder der alten Schule.» Mit dieser sich selbst bescheidenden Ablehnung einer Antwort auf die Frage nach dem Welträthsel soll aber nicht etwa eine Art Verbot auf die Beschäftigung mit dieser gelegt oder auch nur ein herabsetzendes Urtheil über sie ausgesprochen werden. denn die Wissenschaft hat erkannt, dass diese Fragen einem, dem menschlichen Wesen innewohnenden Drange entsprechen, den es als das methaphysische Bedürfnis bestimmt hat und mit dem nicht nur die Moralphylosophie, auch die Religionsforschung als mit einem ganz bestimmten Factor rechnet. Allein die Beschäftigung mit Fragen übersinnlicher Natur soll nie anders als im klaren Bewusstsein erfolgen, dass man sich auf dem Gebiete einer vollkommen ungezügelten und unzuverlässlichen Phantasie befindet.

Es wäre indess in mehr als einer Beziehung eine große Unaufrichtigkeit, in dem vorbegonnenen Bekenntnis schon hier innehalten zu wollen, denn die Unzulänglichkeit unserer Erkenntnis zeigt sich in viel auffälligerer Weise bei viel näherliegenden Fragen, als der nach dem Welträthsel. Selbst unsere unmittelbare Umgebung, selbst jenen Theil der Natur, der unsere körperliche und geistige Entwicklung mitbeeinflusst und uns also derart gewissermaßen mitgeschaffen hat, vermögen wir nicht in seinem innersten Wesen und in seinen letzten Ursachen zu ergründen. In besonders augenfälliger Weise zeigt sich dies am Stoff. Unsere Fachmänner können ihn analysieren, ihn nach jeder Richtung genau bestimmen, ja ihn für die Zwecke unserer praktischen Bedürfnisse so verändern, dass er sich uns vollkommener geworden darstellt. Sie können sein Verhalten unter der Einwirkung der verschiedenen Naturkräfte, wie Wärme, Elektricität etc. vorausberechnen, aber uns zu sagen, was der Stoff, z. B. Eisen, Gold, Sauerstoff, in seinem innersten Wesen überhaupt ist, das können sie nicht. Ebenso verhält es sich mit den Naturkräften. Selbst von derjenigen, die sich uns als die einfachste darstellt, von der Schwere, können wir ihren letzten Grund nicht erfassen, so sicher wir mit ihren Wirkungen zu rechnen ver-

stehen. Bei der Elektrizität scheint uns dieses Unvermögen in einer Beziehung erklärlicher, weil die Vielseitigkeit ihrer Äußerungen die eigenthümliche Verbindung ihrer Erscheinungen mit den meisten anderen Naturkräften sie besonders compliciert erscheinen lässt. Andererseits ist die theoretische Erkenntnis der Gesetzmäßigkeit der elektrophysikalischen Vorgänge so weit vorgeschritten und grenzt die in der Elektrotechnik erreichte, fast willkürliche Beherrschung dieser herrlichen Naturkraft durch den menschlichen Geist so sehr an das Wunderbare, dass gerade hier das Unvermögen einer auch nur halbwegs befriedigenden Hypothese ihres Wesens doppelt drastisch wirkt. Einen ähnlichen Gegensatz bilden die erstaunlich großen Erfolge in der Erkenntnis unseres Organismus auch in physischer Beziehung zu dem unbedingten Versagen aller Forschung beim Versuch einer Erklärung des Lebensprocesses selbst, trotzdem doch hier das gewiss hoch bedeutsame Hilfsmittel der subjectiven Erfahrung, des Miterlebens, vorhanden ist.

Es ist die moderne Erkenntnistheorie, welche die Beschränktheit unseres Verstandes auf exact erfahrungsmäßigem Wege, also empirisch, begründet. Über einen so schwierigen Gegenstand nebenher in wenigen Sätzen etwas sagen zu wollen, ist wohl gewagt, lässt sich jedoch bei Besprechung des ersten Kriteriums einer modernen Lebensauffassung nicht vermeiden. Auf Schönheit der Form werde ich dabei freilich nicht sehr achten! Die moderne Erkenntnistheorie lehrt also, dass der Stoff unseres Denkens die Vorstellungen sind, die unseren Geist erfüllen, oder anders ausgedrückt, dass alle die vielen Vorstellungen, die wir von den uns umgebenden Dingen und von unseren äußeren und inneren Erlebnissen haben, die Elemente unserer Denkarbeit sind. Sie weist aber auch gleichzeitig nach, dass alle diese Vorstellungen auf Grund unserer sinnlichen Wahrnehmungen entstanden sind, dass es keine andere Quelle für Vorstellungen gibt und dass alle Vorstellungen sinnlichen Ursprunges sind. Solche Vorstellungen können in uns aber immer nur jenen Eindruck wiederspiegeln, der von dem Äußeren der Dinge herrührt, so zwar, dass auch die Gesammtheit aller Vorstellungen eines Menschen, ja, wenn eine solche Zusammenziehung möglich wäre, auch die Gesammtheit aller Vorstellungen aller Menschen noch immer kein wahres, ja nicht einmal ein erschöpfendes Bild der uns umgebenden Welt bietet, sondern immer nur eines Theiles derselben, nämlich jenes Theiles, der in dem äußeren Wesen der Dinge besteht. Die Sinneswahrnehmung kann uns von dem inneren Wesen und den letzten Ursachen der Welt, von dem «Ding an sich» nichts verrathen, sie kann uns auch zu keinen Vorstellungen über dieses verhelfen, es gibt auch sonst keinen Weg, auf dem wir zu solchen Vorstellungen gelangen könnten. Mit diesen fehlt aber auch die Voraussetzung einer ersprießlichen Denkarbeit über das innere Wesen der Welt, ja es fehlt die elementare Voraussetzung eines streng logischen Denkens überhaupt, sobald der menschliche Geist jene Grenze überschreitet, die durch die auf sinnlicher Wahrnehmung beruhende thatsächliche Erfahrung gezogen ist.

Die kritische Untersuchung unseres Verstandes führt zu dieser Selbsterkenntnis seiner eigenen Begrenztheit, die daher kurz und doch genügend bezeichnend «geistiger Kriticismus» genannt werden kann. Dieser ist der erste Factor einer neuen Lebensauffassung, weil er die Grenzen unseres sicheren Denkvermögens absteckt und darum die absolute Vorbedingung einer ausschließlich vernunftgemäßen Lebensauffassung ist. Nur dann, wenn die äußersten Consequenzen des geistigen Kriticismus stricte gezogen erscheinen, nur dann, wenn jede Beeinflussung der Lebensauffassung stricte zurückgewiesen wird, die von außernatürlichen, von solchen Momenten ausgeht, die dem Kriticismus zufolge außerhalb der Grenzen des von uns Erkennbaren liegen, nur dann kann überhaupt von einer modernen Lebensauffassung gesprochen werden. Die Anwendung der Ergebnisse der Erkenntnistheorie in der Lebensauffassung bildet also das erste Kriterium einer wirklich modernen Lebensauffassung.

Der geistige Kriticismus scheint auf den ersten Blick nichts zu sein, als eine, das menschliche Selbstbewusstsein schmerzlich beeinträchtigende Negation der Möglichkeit, je einmal zu einem Erfassen des innersten Wesens von Natur und Leben vorzudringen. Allein diese Negation birgt eine überaus positive Leistung in sich, nämlich die Empirik, die mehr als irgend etwas anderes Kennzeichen und Errungenschaft der Neuzeit ist. Ja, eine Errungenschaft, eine große Errungenschaft ist es, durch den geistigen Kriticismus jene Grenzen sicher kennen gelernt zu haben, innerhalb deren wir uns mit vollem Vertrauen auf die Führung durch unseren Verstand verlassen können. Gerade die moderne

Naturwissenschaft verleitet oft durch ihre fabelhaften Erfolge zu einer Überschätzung des menschlichen Geistes, und so mancher Laie ist erstaunt und enttäuscht, wenn er hört, dass selbst Edison nicht weiß, was Elektricität ist. Und gerade die Naturwissenschaft ist zu einer fabelhaft erfolgreichen modernen Wissenschaft erst seither und dadurch geworden, dass sie mit der praktischen Anwendung der Lehre des geistigen Kriticismus begonnen und sich in ihrer Forschung mit größter Ängstlichkeit ausschließlich nur auf die durch die sinnliche Wahrnehmung vermittelte, thatsächliche Erfahrung beschränkt hat, indem sie jene speculative Mitarbeit des Geistes als unerlässlich, ja sogar als einfach unwissenschaftlich strenge verpönt. Nicht ausgeschlossen sind dagegen Erkenntnisse, die auf deductivem Wege gewonnen wurden, so weit sie, sei es durch das Experiment oder durch die praktische Anwendung, jene Probe bestehen, die sie in ihrer Wahrheitsgeltung den inductiv gefundenen Erkenntnissen ganz nahe bringt.

Zur selben Zeit, Ende des siebzehnten Jahrhunderts, ist auch der Grund zur Anwendung der Empirik in der Psychologie, also auf dem Gebiete des menschlichen Innenlebens gelegt worden, allein die bisher hierin erzielten Erfolge sind im Vergleich zu den Riesenleistungen der Wissenschaft auf praktischem Gebiete geradezu von tiefbetrübender Geringfügigkeit. Allerdings stehen der praktischen Anwendung der modernen Psychologie unvergleichlich größere Schwierigkeiten im Wege als je von der beobachtenden Naturforschung oder der erfinderischen Medicin und der schöpferischen Technik zu überwinden waren, nämlich jene gewaltigen Hindernisse, die in dem veralteten, naturfremden Gemüthsleben wurzeln. Allein deswegen braucht man noch nicht an der Hoffnung zu verzweifeln, dass die consequente Befolgung der Lehre des geistigen Kriticismus dereinst zu einer vollständigen Revolutionierung der herrschenden Sittlichkeitsvorstellungen und zu neuen Moralanschauungen führen wird, die sich in ihrer Lauterkeit und reinen Harmonie von den alten so hell abheben werden, wie das strahlende Tageslicht von dem wohl milden aber unzulänglichen, unsicheren Scheine des Mondes.

Der Kriticismus bildet eine der höchsten, wenn nicht vielleicht überhaupt die höchste je vollbrachte Leistung des Menschen, da er hiebei gewissermaßen einen archimedischen Punkt zu gewinnen verstanden hatt, von dem aus er das gleichzeitig in Function befindliche Mittel der Forschung, nämlich seinen Verstand, auch als Object kritisch untersucht. Der Mensch hat hierbei das menschenmöglichste an Objectivität geleistet und sich gewissermaßen über sich selbst erhoben.

Was das kopernikanische System für das Gebiet der Materie war, das verspricht für das Gebiet des Geistes die von John Locke begründete, von Kant vertiefte und verbesserte, aber erst von späteren Philosophen wirklich consequent durchgeführte Lehre von der Begrenztheit unserer geistigen Kraft zu werden. Ich meine jene unentwegte Consequenz, die in Schopenhauer's Hauptwerk: «Die Welt als Wille und Vorstellung» zutage tritt. Die biblische oder geocentrische Weltanschauung, nach der die Erde der Mittelpunkt der Welt sei, steht in tiefharmonischer Übereinstimmung mit der biblischen Auffassung der Stellung des Menschen in der Natur, wonach er das Ebenbild eines höchsten Wesens und Mittelpunkt einer allwissenden und alles vermögenden Fürsorge sei. Alles im Universum, von der Licht und Wärme spendeden Sonne bis zu der, unsere besten menschlichen Kräfte auslösenden physischen Noth, habe seine Bestimmung im Hinblick auf den Menschen. Durch diese angenehme Vorstellung wird die moderne Lebensauffassung zerstört. Sie steht unter der Rückwirkung der heliocentrischen oder kopernikanischen Weltanschauung, welche die Erde aus der fälschlich angenommenen centralen Stellung in ihre wahre cosmische Unbedeutendheit eines um die Sonne kreisenden, kleinen Planeten zurückversetzt. Die in einer modernen Lebensauffassung wirkende Weltanschauung lehrt den Menschen die Consequenz jener Thatsachen der Unendlichkeit des Raumes und der Ewigkeit der Zeit zu ziehen und sich seiner Unbedeutendheit bewusst zu werden, die gerade angesichts dieser Unendlichkeit in Raum und Zeit fast an das Nichts zu grenzen scheint.

Wohl verleiht uns die Thatsache des Bewusstseins und der Besitz der Vernunft das berechtigte Gefühl einer außerordentlich weitgehenden, himmelhohen Überordnung über alles, was wir in der weiten, großen Natur beobachten können. Allein was gibt uns das Recht, den Menschen auf Erden als das einzig vernunftbegabte Wesen des großen Weltalls anzusehen? Eine solche Frage scheint zunächst der Ausfluss einer Speculation, die schon den sicheren Boden der Erfahrung verlassen hat, doch ist dies keineswegs der

Fall. Das Innewerden der Begrenztheit unseres Erkenntnisvermögens lehrt, dass wir aller Wahrscheinlichkeit nach gar nicht fähig wären, das Vorhandensein einer Entwicklung auch nur zu erkennen, die auf irgend einem anderen Himmelskörper ebenfalls bis zum Bewusstseinszustand geführt hätte. Wir können uns vernunftbegabte Wesen nicht gut anders vorstellen, als wir selbst sind und unter gar keinen anderen Vorbedingungen als den unseren. Wenn trotzdem behauptet würde, dass die Möglichkeit einer Existenz von vernunftbegabten Wesen nicht doch irgendwo im Cosmos bestehen kann, so würde dies eine evidente Überschreitung der unserem geistigen Vermögen gezogenen Grenzen sein, ganz abgesehen von den heutigen, für solche Beobachtungen unzulänglichen, astronomischen Instrumenten und ganz abgesehen davon, dass für deren Vorhandensein etwas ein gewichtiges Wort spricht, was ich hier nur Analogie nennen will, um der Besprechung des zweiten Kriteriums einer modernen Lebensauffassung nicht vorzugreifen.

Aber gerade auf dem Boden der letzteren kommt man ebenfalls zu der Überzeugung, dass es zumindest unzulässig ist, den Menschen ohne weiters als Mittelpunkt und letztes Ziel der Natur aufzufassen. Man muss nur die höchste menschliche Kraft, den Verstand, ganz intact erhalten vor jeder selbstgefälligen Befangenheit und mit aller Unvoreingenommenheit beobachten. Man wird dann sehen, wie das zweifellos übergeordnete menschliche Wesen mit einer geradezu tief verletzenden Unterschiedslosigkeit den Naturgesetzen unterworfen ist wie jedes andere organische oder anorganische Ding. Die Tuberkel vernichtet oft das hoffnungsvolle Wirken eines Menschengeistes schon bei Beginn seiner vielversprechenden Thätigkeit in ganz gleicher Weise, wie sie ein Stück Rindvieh fällt. Gerade das höhere, das übergeordnete Wesen, der Mensch, ist nicht nur dieser, sondern tausend und abertausenden anderen feindlichen Angriffen ausgesetzt, mehr als irgend ein niedrigerer Organismus. Biese Beobachtung gewinnt besonders Bedeutung, wenn man erwägt, dass alle Lebewesen natürliche Schutzmittel in sich haben, Krankheitsangriffe abzuwehren. Wir sehen also das Vorhandensein einer natürlichen Profilaxis und gleichzeitig die Thatsache, dass gerade der Mensch, das höhere Wesen, in erhöhtem Maße allen erdenklichen Krankheiten ausgesetzt ist. Es ist dies eine lehrreiche Probe auf jenen Schöpfungsplan, der in der authropocentrischen Weltanschauung eine so große Rolle spielt.

Friedrich Glatz.

Schluss folgt.

# Rundschau.

## Inland.

**Der Dep. Gr.-Mstr. Br. Dr. Adolf Schermann** trifft Samstag, den 2. Februar, um 11 Uhr vormittags, in Pressburg ein, um der Receptionsarbeit der Loge «Humanitas» beizuwohnen.

**Die Symbol. Großloge von Ungarn** wird auf dem anfangs September zu Genf stattfindenden, von der Schweizer Großloge Alpina einberufenen internationalen Freimaurercongresse officiell vertreten sein.

**Jubiläum der Loge «Freundschaft», Or. Pressburg.** Wir haben leider bis zum Redactionsschlusse für die vorliegende Nummer den Bericht über die Jubiläumsfeier nicht erhalten und müssen daher dessen Abdruck hinausschieben. Für heute beschränken wir uns denn darauf, auf die an anderem Orte mitgetheilte Trauerrede und das Gedicht «Der strenge Meister» hinzuweisen, mit denen Br. Otto Fuchs der Sonntag, den 26. Januar, 11 Uhr vormittags, stattgehabten, sehr eindrucksvollen Trauerarbeit der Jubelloge ein hervorragendes geistiges Gepräge verlieh. Das Poëm brachte in Vertretung des verhinderten Br. Loewe Br. Otto in wirksamer Weise zum Vortrage.

**«Humanitas» Or. Pressburg.** Der letzte Abend brachte einen Vortrag des Br. Glücksmann über den «Ducatenorden». Br. Glücksmann erläuterte, dass der Hang zum Mysticismus um die Mitte des 18. Jahrhunderts zur Gründung geheimer Verbindungen führte, die im Wesentlichen nur Caricaturen des Frmrbundes darstellten. Ein crasses Bei-

dessen interessantes Statut der Vortragende auf Grund eines ihm zufällig in die Hand gerathenen historischen Documentes in fesselnder Weise darlegte. Der freche Schwindel, auf den das Ganze hinauslief, wurde bald in seiner ganzen Erbärmlichkeit entlarvt und so fand der «Orden» durch einen Beschluss des Berliner Hof- und Kammer-Gerichtes nach kaum zweijähriger «lucrativer» Thätigkeit sein wohlverdienter Ende. Aufrichtiger Beifall lohnte den Vortragenden. Es wäre sehr erwünscht, wenn derartige instructive Vorträge historischen Inhaltes öfters vom Vortragstische gehört würden, weil sie geeignet sind, das Verständnis für das Wesen der echten Freimaurerei wesentlich zu fördern. Dr. R.

Im Rahmen derselben Arbeit trat Br. Dr. Rumpler verschiedenen Äußerungen, dass die von jüngeren Brr. in gewissen bedeutsamen Fragen eingenommene Oppositionsstellung fractiöser Natur und von außen commandiert sei, mit der bestimmten Erklärung entgegen, dass diese Opposition die Meinungsäußerung der ehrlichen Überzeugung und des Entwicklungsdranges der Jugend sei, die sich Verständnis und Wohlwollen erbitte und die in Allem und Jedem der Loge, der sie mit Herz und Seele angehört, Treue halten wolle. Die Erklärung machte sichtlich guten Eindruck, dem der Mstr. v. St. auch Wort gab.

«Lessing zu den drei Ringen», Or. Pressburg. Die Arbeit vom 23. Januar war dem Amtsantritt des neuen Beamtencollegiums sowie der Durchführung der noch ausstehenden Comité- und Delegiertenwahlen gewidmet. Unter allgemeiner Ergriffenheit legte Br. Adolf Ružička, der die Loge gegründet und als getreuer Eckart durch die Gefahren der ersten Quinquenniums geleitet hat, den Hammer in die Hände seines Nachfolgers Br. Dr. Wilhelm Graf. Dieser entwickelte in längerer, von jedem Überschwang freier Rede sein Programm. Jede, nur persönlichen Motiven entspringende Parteibildung sei hintanzuhalten, der Personencult müsse verschwinden, und jeder nur so viel gelten, als er leiste. Die administrative Arbeit soll so weit als möglich auf das Beamtencollegium überwälzt, und wo das Plenum nicht zu umgehen sei, die Verwaltungsangelegenheiten in eigenen Sitzungen erledigt werden, damit die eigentlichen Arbeitsabende, frei von jedem profanierenden Ballast, nur dem Zweck der Logenarbeit, der sittlichen Stärkung, der geistigen Erhebung des Einzelnen und der Pflege uneigennütziger Freundschaft gewidmet bleiben können. Die Elimination des specifisch Vereinsmäßigen soll die übertriebene Betonung des rein Persönlichen, die vielen persönlichen Verstimmungen beseitigen. Dem Rituale soll keine übermäßige Wichtigkeit zugemessen werden; viel wichtiger ist der freudig-ernste Eifer zur Arbeit. Die größtmögliche Strenge bei Aufnahmen soll minderwertige Elemente, die leicht zersetzend wirken, fernhalten. Durch die Logenarbeit sollen wir uns dazu erziehen, auch im profanen Leben als Vorbilder und Erzieher zu wirken, das profane Arbeitsgebiet darf nicht mit den Grenzen des Wohlthätigkeitsvereines umschlossen sein; unser Amt ist es, aufklärend und begeisternd nach außen zu wirken. Veranstaltung öffentlicher Vorträge und Discussionen wird auch hier von größter Wichtigkeit sein. Vor allem aber gilt es, an die Stelle der Selbstbetäubung durch klingende Phrasen vollkommene Klarheit über uns selbst und die Grenzen unseres Könnens zu setzen. Nur so kann der Bund die vielfach verlorene Achtung wieder erringen. — Es entsprach nur einem allgemeinen Herzensbedürfnis, dass auf Antrag des alten, wie des neuen Beamtencollegiums Br. Adolf Ružička zum ersten Ehren-Stuhlmeister der Loge «Lessing» gewählt wurde. B.

«Pionier», Or. Pressburg. In der Wahlarbeit der Loge «Pionier» wurde für das Arbeitsjahr 1902 das folgende Beamten-Collegium bestellt: Mstr. v. St.: Br. E. V. Zenker; Dep. Mstr.: Br. Hermann Weißwasser: I. Aufseher: Br. Rud. Forster; II. Aufseher: Br. Dr. J. Bratt; Secretär: Br. Alexander Lang; Redner: Br. Dr. Max Höfinger; Schatzmeister: Br. Adolf Brecher; Experte: Br. Paul Wilhelm; Tempelhüter: Br. Karl Braun.

Gemeinsame Arbeit der Prager Brkreise. In der am 21. Januar stattgefundenen gemeinsamen Arbeit der beiden Brkreise «Amicitia» und «Harmonie» hielt Br. H. einen wohldurchdachten, schwungvollen Vortrag über die Humanität in der Frmrei. In die sich daran knüpfende interessante Debatte griff namentlich mit einigen temperamentvollen Bemerkungen Br. Falkowicz ein. Anwesend waren 40 Brr. — Der Gedanke dieser gemeinsamen Arbeiten findet ersichtlich lebhaften Anklang und wird hoffentlich in nicht zu

über 70 Mitglieder zählen. Eine der Hauptschwierigkeiten bildet vorläufig die Localfrage, da es in den Prager Hôtels und Restaurants an geräumigen und hinreichend gedeckten Sälen auffallend ermangelt.

Neutra. Die im Or. Budapest arbeitende Loge «Comenius» gedenkt in nächster Zeit im Or. Neutra eine neue Bauhütte zu begründen.

Br. Paul Wilhelm («Pionier») hat sich zu mehrmonatlichem Aufenthalte nach Deutschland begeben. — Br. Wilhelm wird in Dresden und Berlin, wo die Aufführung von ihm verfasster Bühnenwerke vorbereitet wird, längere Zeit verweilen.

**Druckfehlerberichtigung.** In dem in der Nummer 15, Seite 236 zum Abdrucke gebrachten Beitrag des Br. Rudolf Lothar soll es in der 11. Zeile statt «Seelengröße» heißen: «Seelenblöße»

## Ausland.

**Altenburg.** Eine der ältesten Bauhütten Deutschlands, die unabhängige Loge «Archimedes zu den drei Reißbrettern», gegründet am 31. Januar 1742, begeht am 31. Januar ihr 160. Stiftungsfest. Dieser Tag erhält noch dadurch eine besondere Weihe, dass Tags vorher der Jubel-Ehrenmeister der Loge, Rathsherr Br. Otto Hager, sein 60jähriges Frmrjubiläum begeht. Br. Hager wurde am Vorabend zum hundertjährigen Stiftungsfeste, d. i. am 30. Januar 1842 in die Brkette eingereiht.

**Berlin.** In der am 13. Januar abgehaltenen Bundesrathssitzung der Symb. Großloge von Ungarn widmete Ehren-Grossmeister Br. Marcel Neuschloss dem jüngst i. d. e. O. eingekehrten Br. Prof. Gustav Schauer, gewesenem Großmeister der einstigen Großloge «Kaiser Friedrich zur Bundestreue» einen warm empfundenen Nachruf. Der Verblichene war nicht nur in seinem profanen Berufe als berühmter Meister der Palette ein hervorragender Künstler, er war auch ein treuer Diener und auserwählter Priester der k. K. — Bei der seinerzeitigen Gründung der Großloge «Kaiser Friedrich zur Bundestreue» stand er dem Br. Settegast treu und hingebend zur Seite. Alle Brr. die ihn gekannt, werden ihm eine liebevolle Erinnerung bewahren.

**Berlin.** Die «New-Yorker Staatszeitung» brachte kürzlich folgende gekabelte Correspondenz aus Berlin: Die Centrumspartei plant im Reichstage eine Interpellation über «freimaurerische Nothhilfszeichen», ohne indessen zu verrathen, was sie eigentlich will. Ihre Presse behauptet, Officiere entbänden einander durch gewisse maurerische Zeichen von der militärischen Disciplin. Es wird als Beispiel angeführt, dass Kaiser Wilhelm I., als Prinz von Preußen und Führer der preußischen Armee gegen die badischen Rebellen, einen hart bedrängten Freischärler, der das Nothzeichen der Freimaurer machte, beschützte, ihn freigab und ihm Geld zur Reise nach Amerika schenkte. Weiter meint die Centrumspresse, auch im Burenkriege seien englische Officiere sicherem Tode nur dadurch entronnen, dass sie das Maurer-Nothzeichen machten u. s. w. Andere Blätter betrachten die Absicht des Centrums als komisch, weil es seit über einem halben Jahrhundert bekannt sei, dass Freimaurer sich in Nothfällen verpflichtungsgemäß unterstützen müssten und das auch stets gethan hätten. Prinz Wilhelm sei damals schon Großmeister gewesen und werde sicherlich, wenn ihm zufällig Gelegenheit geboten sei, eines der höchsten mr. Gesetze, das der Hilfeleistung in Nöthen, zu erfüllen, dasselbe auch praktisch durchgeführt haben, umsomehr, da er als Höchstcommandierender auch dazu die Macht hatte. Übrigens seien derartige Fälle so selten, dass davon nicht geredet zu werden brauche.» Die Meldung dürfte sich kaum bewahrheiten; es würde aber einer gewissen Ironie nicht entbehren, wenn die Centrumspartei dem deutschen Reichstage Veranlassung gäbe, der Welt gegenüber zu documentieren, dass Edelmuth und stete Hilfsbereitschaft zwei hervorragende frmr. Tugenden sind, denen sich auch der Höchstgestellte — dieser am allerwenigsten — zu keiner Zeit entziehen darf.

**Khartum.** Als erste Loge im Sudan ist — nach der «Lat.» — am 19. December v. J. in Khartum die englische Khartoum-Lodge Nr. 2877 vom Sirdar Br. Sir Reginald Wingate eingeweiht worden.

**Stockholm.** Der junge Prinz Gustav Adolf, der älteste Sohn des Kronprinzen von Schweden und Norwegen, hat am 20. Januar sein Officiersexamen gemacht und ist über persönlichen Wunsch des Königs Oskar und unter seiner persönlichen Pathenschaft Dienstag, den 28. d. M. feierlich in den Freimaurerbund aufgenommen worden. Nun gehört die königliche Familie in ihren drei Generationen dem Bunde

# Literatur.

LA MASONERIA, SUA AZIONE — SUOI FINI. Conferenza del Gran Maestre E. Nathan. Roma. Civelli 1901.

Anlässlich der Einweihung des Sitzes des Großorientes von Italien, im Palazzo Giustiniani hat der Großmeister E. Nathan am 21. April d. J. daselbst vor einer Versammlung, zu der auch Profane zugelassen waren, eine große Rede über das Wesen, die Thätigkeit und die Ziele der Freimaurerei gehalten. Der Großmeister hat diesen Entschluss gefasst, um in voller Öffentlichkeit den Angriffen entgegenzutreten, die unaufhörlich von den unerbittlichen Gegnern der Freimaurerei, von den Clericalen und ihrem Anhang gegen sie gerichtet werden. Er sagt auf Seite 10, wenn irgend ein gemeines Verbrechen begangen wird, wenn irgend welche Männer sich Schlechtigkeiten schlimmster Art haben zu Schulden kommen lassen, so sind die Gegner sofort bei der Hand, solche Thaten Freimaurern zuzuschreiben und die Welt glauben zu machen, dass solche Verbrecher dem Bunde angehören. Und so ist es ja thatsächlich, wurden doch Bresci und Palizzolo und Tanlongo und wie sie alle heißen, diese Menschen, die in den letzten Jahren durch Morde und andere verbrecherische Handlungen die Aufmerksamkeit der Öffentlichkeit auf sich gelenkt haben, von der clericalen Presse als Freimaurer bezeichnet und diese überhaupt als die Urheber aller Immoralität und aller Schlechtigkeit gebrandmarkt. Mit aller Offenheit sprach sich daher der Großmeister Nathan über das Wesen der Freimaurerei und über alles, was sie bezweckt, aus, ohne natürlich zu enthüllen, was nach den Satzungen des Bundes geheim gehalten werden muss. Er gab in der uns hier gedruckt vorliegenden Rede zunächst ein flüchtiges Bild der Entstehung des Freimaurerbundes und charakterisierte die Unterschiede, die die Freimaurerei in den verschiedenen Ländern aufweist, um dann im Besondern auf die Italiens einzugehen. Wie in anderen Reden, die er in den letzten Jahren gehalten hat, hebt er auch in dieser hervor, dass alle die boshaften Anschuldigungen, die seitens der Jesuiten und Clericalen gegen die Freimaurer erhoben werden, jeder Grundlage entbehren und widerlegt sie durch Heranziehung der betreffenden Paragraphen der Grundverfassung. So weist er die Anklage des Atheismus und die der Beeinflussung der Politik und des öffentlichen Lebens zurück und hebt dagegen hervor, mit welcher Sorgfalt bei der Aufnahme neuer Mitglieder verfahren wird, um soweit als es überhaupt möglich ist, das Eindringen schlechter unlauterer Elemente zu verhüten. Wenn sich solche doch, wie es nicht völlig zu verhindern ist, eingeschlichen haben, so werden sie, sobald sie erkannt sind, auch sofort ausgewiesen. Andererseits haben die bedeutendsten Männer des vergangenen Jahrhunderts dem Bunde angehört. Wofür dieser wirkt, das ist die Verbreitung von Bildung und Licht, die Einrichtung von Wohlfahrtsinstituten, die bestimmt sind, das Elend unter den großen Massen zu lindern. Wogegen er kämpft, das sind die Intriguen und Machinationen der Gegner, der Jesuiten, der Clericalen und ihrer Gefolgschaft — und die Corruption, wo sie sich findet. Andeutungsweise gedenkt er der vielen Wohlthätigkeitsanstalten, die dem Bunde und seinen Gliedern ihre Entstehung verdanken, der vielen Culturfortschritte, die in Italien von Freimaurern angebahnt worden sind. Mit feinem Spott tritt er allen den unsinnigen Fabeln entgegen, die über das geheimnisvolle allmächtige Wirken der «Dreipunktebrüder» im öffentlichen und privaten Leben, über ihre ungeheuren Reichthümer, über die Dinge, die in den Logen geschehen sollen, verbreitet werden. So gibt die ausgezeichnete Rede ein vortreffliches Bild der Thätigkeit, des herrschenden Geistes, der Grundsätze, der Zwecke und Ziele der italienischen Freimaurerei und verdient in weiten Kreisen auch unter den deutschen Freimaurern bekannt zu werden, die die italienische Freimaurerei gern auf dasselbe Niveau stellen, auf dem die extremen Richtungen der französischen und allerdings auch von dem Großorient von Italien unabhängige secessionistische sogenannte Großloge von Mailand stehen.

B—tt.

Redactionsschluss für Nr. 17: **Mittwoch, den 5. Februar 1902.**

Herausgeber und verantwortlicher Redacteur: H. Glücksmann. — Eigenthümer: Nichtpolit. Verein „Humanitas"
Druck von Aug. Denk, Wien, VII., Seidengasse 33—35.

# DER ZIRKEL

Erscheint in der Arbeitszeit wöchentlich, in den Ferien monatl.

**Abonnement sammt Zusendung:**
Für Österr.-Ung. 12 K.
„ Deutschland 12 M.
„ Ausland . 16 Fr.
Commissions-Debit für den Buchhandel:
J. Eisenstein & Co., Wien, IX/1, Währingerstr. 2/4.

Redactionelle Zuschriften an:
HEINRICH GLÜCKSMANN, Wien, IX/1, Grünethorgasse 12.
Administr. Zuschriften an den Eigenthümer: Nichtpolit. Verein „Humanitas", Wien, I., Dorotheergasse 12, II. — Telephon Nr. 1983.

32. Jahrgang | Wien, 9. Februar 1902. | No. 17.



Inhalt: Mahnruf, von Julius Lohmeyer-Charlottenburg. — Br. Hugo Zipperling, von Dr. Emil Roth. — Zwei Kriterien einer modernen Lebensauffassung (Schluss), von Friedrich Glatz. — Feuilleton: Kettenspruch, von Rudolf Lothar. — Br. Gustav Schauer†, von Marcell Neuschloss-Budapest. — Rundschau: (Inland, Ausland). — Zeitschriftenschau.



Nachdruck nur mit Quellenangabe gestattet.


## Mahnruf.

Du bist ein athmend Blatt am Daseinsbaum,
So du der Menschheit lebst mit deiner Kraft,
Und lebst unsterblich, wie die Menschheit selbst.
Du bist ein losgelöstes Blatt im Winde,
Verflatternd und verwehend, so du nur
Dir selber lebst in dumpfem Sinnentriebe.

Charlottenburg. Julius Lohmeyer.

# Br. Hugo Zipperling.

Ein Jubiläum der Arbeit, das gleichzeitig eine Jubelfeier im Dienste der Menschenliebe ist, wurde dieser Tage gefeiert, und der Jubilar ist — Br. Hugo Zipperling. Der großen Menge ist sein Name wenig geläufig, denn er zählt nicht zu jenen, die in Selbstschätzung, manchmal auch Überschätzung ihrer Verdienste ihre Persönlichkeit stets in den Vordergrund zu schieben suchen; wer aber Gelegenheit hatte, ihn im persönlichen Verkehr kennen zu lernen, der weiß gar bald, dass dieser Mann der besten einer ist, die wir besitzen.

Am 25. Juli 1832 geboren, vollendet Br. Zipperling binnen wenigen Monaten sein 70. Lebensjahr, und am 1. Februar sind es 50 Jahre her, seit er, noch ein Jüngling an Jahren, aber ein reifer Mann in seinem Wesen, in die Dienste der Waggonfabrik H. D. Schmied trat, deren leitender Director er heute ist. Da sein Geburtstag in die Ferien fällt, die Brr. aber die Gelegenheit nicht verabsäumen wollten, ihren Sympathien für den Jubilar in festlicher Form Ausdruck zu leihen, so wurde das Dienstjubiläum der Anlass zu einer Festarbeit der Loge «Lessing» die ihn zu ihren Gründern und seit kurzem zu ihren Ehrenmitgliedern zählt.

Einfach ist der Lebenslauf des Br. Zipperling. Nach Vollendung seiner technischen Studien in Berlin trat er in die Dienste der damals bestandenen k. k. südöstlichen Staatsbahnen in Pest, um im Jahre 1852 einem Rufe nach Wien zu folgen, woselbst er, wie

schon erwähnt, in die Schmied'sche Waggonfabrik eintrat. Nach drei Jahren zum Leiter der Werkstätten ernannt, erhielt er die Mission, mit der deutschen Bundesregierung in Frankfurt über die Lieferungen für die deutschen Bundesfestungen zu unterhandeln, und die ausgezeichnete Durchführung dieser Aufgaben hatte seine Ernennung zum Oberingenieur und Director-Stellvertreter zur Folge. Als dann im Jahre 1870 das Unternehmen in eine Actiengesellschaft umgewandelt wurde, da wurde Br. Zipperling zum Director der Fabrik ernannt, und er bekleidet diese Stelle heute noch.

Es kann natürlich nicht die Aufgabe dieser Zeilen sein, die Verdienste des Fachmannes Zipperling hervorzuheben. Diese haben bereits des öfteren ihre Würdigung gefunden, einerseits durch die Wahl zu den verschiedenen Vertrauens- und Ehrenstellungen, in welche seine Berufsgenossen ihn entsendet haben, andererseits durch die zahlreichen Orden und Auszeichnungen, die ihm verliehen wurden. Wir wollen lediglich der Persönlichkeit des Br. Zipperling Gerechtigkeit widerfahren lassen, der — ein Musterbild frmr. Tugenden — allen als leuchtendes Beispiel gelten kann. Eine hohe Intelligenz, gepaart mit einer seltenen Bescheidenheit und Schlichtheit und einem warmen Herzen, sind geeignet, ihm die herzlichen Sympathien aller zu erwerben. Ein gerechter und dabei wohlwollender Gebieter, ein fürsorglicher Vater seiner Untergebenen erfreut er sich der ungetheilten Liebe und Verehrung seiner Beamten und Arbeiter, die wohl wissen, dass er es ist, dem sie eine Reihe von Wohlfahrtseinrichtungen zu danken haben.

Aber nicht nur in seinem engeren Wirkungskreise weiß Br. Zipperling die Ideen der k. K., deren begeisterter Anhänger er ist, in That umzusetzen; was immer auf humanitärem Gebiete geschieht, das findet an ihm einen eifrigen Förderer. So sei nur erwähnt, dass er unter denjenigen war, die unter dem frischen Eindrucke des furchtbaren Ringtheaterbrandes die freiwillige Rettungsgesellschaft gründeten, dass er regen Antheil an der Jubiläumsstiftung für Volkswohnungen nahm, in deren Curatorium er auch seinen Sitz hat, dass er als Schatzmeister dem Vereine «Heimat» vortreffliche Dienste leistet, u. dgl. mehr.

Br. Zipperling trägt aber auch keine Scheu davor, seine Zugehörigkeit zum Frmr.-bunde offen und rückhaltlos zu bekennen, ungleich manchen anderen Brm., die durch Rücksicht auf ihre profane Stellung oder auf äußere Ehren und Auszeichnungen sich be-

# Kettenspruch.

Zur Jubiläumsfestarbeit der Loge «Freundschaft«.

Uns binden nicht Ketten von Stahl und Eisen,
Wir wohnen in keinem steinernen Haus;
Des heil'gen Grales Tempeleisen,
Sie zogen in die Welt hinaus.

Zersprengt, zerstreut des Grales Ritter —
O Monsalvatsch, wie bist Du fern!
Allein durch Sturm und Ungewitter
Seh' ich erglühen Deinen Stern.

Des heil'gen Grales Wunderfeuer,
Es brennt empor noch loh und licht!
Die Hand am Schwert, das Schwert ein Steuer —
Uns zeigt den Weg die alte Pflicht.

Der Menschenliebe Wundertempel,
Unsichtbar allen, uns doch klar,
Auf unsrer Stirn der Weihe Stempel:
Mein Bruder, sei ein Mensch und wahr!

Die Wahrheit ist uns Schild und Wehre,
Die Wahrheit unser stählern Kleid —
Die Wahrheit unsre Ritterehre,
Die uns dem schwersten Dienst geweiht.

einflußen lassen. — Wie er die Idee fasste, Frmr. zu werden, das ist ebenfalls charakteristisch für seine Denk- und Handlungsweise. Es war kurz nach dem Revolutionsjahren 1848 und 1849, als er einen Mann kennen lernte, der ihm durch den Eifer auffiel, mit dem er sich namentlich der aus politischen Gründen Verfolgten annahm. Auf eine Frage bekannte der Mann sich als Frmr. und legte dem wissbegierigen jungen Manne die Tendenzen des Bundes mit ihrer Pflicht, den Bedrängten beizuspringen, dar. Voll Begeisterung trachtete der nun so Aufgeklärte Aufnahme in den Bund zu finden, aber erst im Jahre 1869 bot sich ihm die Gelegenheit hiezu. Er wurde in der Loge «Friedrich Wilhelm zur Gerechtigkeit» in Ratibor recipiert, fand aber nur selten Gelegenheit, sich an dem mr. Leben zu betheiligen. Da wurde im Jahre 1897 die Loge «Lessing» ins Leben gerufen, mit deren Gründer ihn eine langjährige persönliche Freundschaft verband, und gerne ergriff Br. Zipperling die Gelegenheit, wieder an dem Logenleben theilzunehmen. Nach kurzer Zeit zum II. Aufseher gewählt, wurde er im Jahre 1900 II. Dep. Mstr. Die Loge suchte aber nach einer Form, ihrem allgeliebten und verehrten Br. noch weitere Beweise ihrer herzlichen Zuneigung zu geben, und so wurde am 24. November v. J. der einstimmige Beschluss gefasst, ihm die Ehrenmitgliedschaft der Loge zu verleihen. Ergreifend war der Moment, als der Mstr. v. St., Br. Ružička, unter dem jubelnden Beifalle der Brr. dem neuen Ehrenmitgliede das Ehrenzeichen der Loge umhängte und mit vom Herzen kommenden und zum Herzen dringenden Worten ihm die Sympathien der Loge zum Ausdruck brachte, und so manchem stahl sich eine Thräne der Rührung ins Auge, als Br. Zipperling, von Ergriffenheit übermannt, in seiner schlichten Weise für die Ehrung dankte.

Mit berechtigtem Stolze können die Frmr. Wien's Br. Zipperling zu den Ihren zählen, und wenn darum die Loge «Lessing» ihrem Br. die höchste Ehrung verlieh, die sie vergeben konnte, so hat sie damit nur sich selbst geehrt. Eine Sache, der solche Männer sich geweiht haben, kann keine schlechte sein, und so lange Brr. in unseren Reihen stehen, wie unser Jubilar einer ist, so lange brauchen wir nicht muthlos zu verzagen, sondern dürfen auf einen endlichen Sieg unserer Ideen hoffen. Dr. Emil Roth.

---

Wollt Ihr den Weg zum Schatze wissen,
Den Weg zum Hort, zum heilgen Gral?
Ihr findet ihn in Finsternissen,
Bezeichnet von der Opfer Mal.

Die Herzen auf! Im Griff der Hände
Liegt unsres Bundes Riesenkraft.
Aus unsren Herzen ohne Ende
Erwächst die heil'ge Ritterschaft!

Rudolph Lothar.

---

# Br. Gustav Schauer †.

Die Freimaurerei hat eines ihrer hervorragendsten Mitglieder, einen durch Adel der Gesinnung, Güte des Herzens und hohe geistige Begabung gleich ausgezeichneten Br. verloren. Professor Gustav Schauer, vormals Großmeister der durch ihn mitbegründeten Settegast'schen Großloge «Kaiser Friedrich zur Bundestreue» ist in Berlin am 8. Jänner im Alter von 76 Jahren in den e. O. eingegangen.

In einem kleinen preußischen Städtchen als der Sohn anständiger, aber öffenbar wenig bemittelter Handwerksleute geboren, muss Br. Schauer manchen harten Kampf zu bestehen gehabt haben, bis er es zum wohlbestallten städtischen Styl- und Zeichenlehrer in Berlin gebracht hatte, einem Beruf, in dem ihm die ungewöhnliche Klarheit der Ausdrucksweise, die hohe Kunst der überzeugenden Rede, die ihn auch in späteren Jahren auszeichneten, wohl sehr zustatten gekommen sein müssen. Der engbegrenzte Kreis seiner Thätigkeit konnte aber dem Schaffensdrang des außerordentlich begabten und vielseitig

# Zwei Kriterien einer modernen Lebensauffassung.

Schluss.

Die unerbittliche, unterschiedlose Unterordnung des Menschen unter alle Naturgesetze führt zu jenem Ding im Weltall, das wohl nicht als Selbstzweck aufgefasst, aber mit wissenschaftlicher Exactheit als das wirkende Princip in der Natur sicher erkannt werden kann: es ist die ewige, alles beherrschende Gesetzmäßigkeit! Sie wirkt ebenso in der ungeheuren Masse des glühenden Sonnenballes mit seiner fabelhaft rapiden Eigenbewegung, bei deren Vorstellung schon die Sinne des Menschen zu schwindeln beginnen, wie in dem kleinsten Sandkörnchen, das am Grunde der Donau langsam dem Schwarzen Meere zurollt. Sie wirkt und webt in den jährlich wiederkehrenden Laichzügen von Millionen Fischen ebenso, wie in dem keuschen Busen der herangewachsenen Jungfrau, in dem die Liebe zum Herzauserwählten aufsprosst und zum Bunde führt, der einem neuen Geschlecht das Leben schenkt zu weiterer körperlicher, geistiger und sittlicher Fortentwicklung. Nur eine späte, hochentwickelte Cultur konnte die Erkenntnis einer alles beherrschenden Gesetzmäßigkeit zeitigen, allein ein Zweig unseres Wissens, die Himmelskunde, überzeugt in ganz unmittelbarer und eindringlichster Weise von dem Vorhandensein einer Naturgesetzmäßigkeit. Schon in den ältesten Zeiten der Uranfänge einer ersten primitiven Cultur hat sie dem Menschen selbst ohne alle Hilfsmittel eine gewisse Naturgesetzmäßigkeit bewusst werden lassen, freilich nur von einem kleinen Bruchtheile der Himmelserscheinungen, die für ihn im übrigen auch weiter ein regelloses Chaos blieben. Wenn wir nun aber heutzutage in einer klaren Nacht die Pracht der Sterne auf uns wirken lassen, so bleibt es in der Regel nicht lange bei diesem naiven Geniesen. Wie wenn das tausendfältige Gefunkel unseren Geist durch geheimnisvollen Zauber in höhere Sphären hinaufziehen könnte, so erweitert sich gar bald das gestirnte Firmament zu jenem hehren, größeren und uns geistig doch viel vertrauteren Macrocosmos, der uns das herrliche Ebenbild einer alles umfassenden Gesetzmäßigkeit ist. Die moderne Wissenschaft hat uns erst für diesen das geistige Auge geöffnet, sowie sie es auch mit dem Microcosmos, als mit

---

gebildeten Mannes auf die Länge nicht genügen und so sehen wir ihn denn bald mit ganzer Kraft einem neuen Berufe, der Photographie und dem Kunstverlag, zugewendet, in dem er namentlich durch Popularisierung der besten Kunstwerke alter und neuer Zeit geradezu epochemachend wirkte. Im Besitze eines durch nimmerrastende Arbeit erworbenen auskömmlichen Vermögens zog er dann als Mann von reifen Jahren nach München, um ganz seinen Idealen zu leben und wurde Maler. Seine Bilder sind zum Theil bedeutende Kunstwerke, alle aber athmen den hohen Geist poetischer Empfindung und ehrlicher Natürlichkeit. Sein letztes Bild, einen greisen Schiffer darstellend, der sich zu einem *blumenreichen Friedhof hinüberrudert, wird niemand ohne Rührung betrachten können* Br. Schauer wollte damit sein eigenes Schicksal symbolisieren! Denn seitdem seine von ihm angebetete Frau ihm im Tode vorausgegangen, weilten seine Gedanken mit Vorliebe zwischen den Gräbern und im Jenseits. Die Kunst hat Br. Schauer stets mit freigiebiger Hand unterstützt. Manches durch ihn erworbene und dem städtischen Museum in Berlin geschenkte Bild und mehr als eine stattliche Stiftung, werden seinen Namen auf die Enkel bringen*).

Dem Bunde hatte Br. Schauer seit dem 17. Juni 1852, also beinahe durch fünfzig Jahre angehört. Als Br. Settegast im Jahre 1892 das Heerbanner entfaltetete, unter das er die deutschen Brr. zum Kampfe gegen die Reaction in der Frmrei rief, da war Br. Schauer einer der ersten, die sich um den greisen Kämpen schaarten. Was er als Mst. v. St., als Dep. Gr.-Mstr. und dann als Gr.-Mstr. für die Reformation der Frmrei gethan, sichert Br. Schauer einen Platz unter den hervorragendsten Gestalten seiner Zeit.

*) Aus einem kurzen Nekrologe der «Bauh.» fügen wir hier noch einige Daten an: Er förderte mannigfach Künstler, wie er auch die Nationalgallerie mit einer reichen Stiftung bedachte, und der Stadt Berlin als Geschichtsmaler das Colossalgemälde «Tullia» schenkte, das im Festsaal des Rathhauses aufgestellt ist. Auf ihn in erster Reihe ist die Errichtung des Berliner «Schiller-Denkmals» zurückzuführen; die Anregung zu den Sammlungen für das Denkmal war von ihm ausgegangen.

einer uns vollkommen neu erschlossenen Welt, gethan hat. Und nicht nur in diesen sich von unserem sinnlichen und geistigen Auge aufthuenden neuen Welten, nein, selbst auf Gebieten, die wir am wenigsten geneigt sind, irgend einer Gesetzmäßigkeit unterworfen zu wähnen, selbst in der durch die scheinbar frei gewollte That des Einzelnen bestimmten geschichtlichen Entwicklung, ja selbst in unserem Innenleben finden wir überall und immer wieder die ewige Gesetzmäßigkeit. Es lässt sich nicht leicht eine Idee finden, sei es auf dem Gebiete der geistigen Speculation oder auf dem, durch eine stimmungsvolle Poesie verschönten und verklärten Boden der confessionellen Begeisterung, die hinanzureichen vermöchte an die erhabene Größe der ewigen Gesetzmäßigkeit. Aber die Vorstellung von dieser seit ewig schaffenden, alles erhaltenden und in allem ewig fortwirkenden Gesetzmäßigkeit, sie wird erst durch die Gleichzeitigkeit ihrer vollendeten Einheitlichkeit überwältigend. Dass diese ewige Gesetzmäßigkeit dieselbe ist, ob es sich nun um todte Materie oder organisches Leben handelt, dass sie sich als die gleiche äußert, in welcher Naturkraft immer, bis hinauf zur Lebenskraft, dass sie ebenso auf dem fernen, fernen Himmelskörper im Weltenraum wirkt, wie auf dem von uns bewohnten kleinen Planeten, dass sie überall und immer Eins ist und schließlich und endlich, dass diese Vorstellung einer positiven Realität, dass sie der Wirklichkeit entspricht, das lässt sie erhabener erscheinen als irgend eine Idee, die in der bisherigen Entwicklung je die Menschen zu Großem begeistert und befähigt hat. Erhaben scheint diese Idee nicht nur, sie ist es, stellt sich doch die ewige Getetzmäßigkeit als nichts Geringeres dar, als die Offenbarung eines unpersönlichen, höchsten Naturwillens. Zu den stolzesten Zielen wird sie die Menschheit führen, denn die Erkenntnis dieses Naturwillens und die selbst gesuchte Unterwerfung und Einfügung in ihn ist die unbedingte Voraussetzung aller wirklich großen Erfolge.

Die Bezeichnung dieser Vorstellung als einer realen scheint vielleicht voreilig. Wo bleibt, wird man fragen, der viel gerühmte Kriticismus? Ist denn diese Idee einer allumfassenden und vollendet einheitlichen Gesetzmäßigkeit in ihrer unendlicheu Größe für den menschlichen Geist überhaupt fassbar? ..... Eigentlich sollte ein solcher Beweis gar nicht nöthig sein, denn wenn wir unser ganzes äußeres Leben betrachten, so werden wir finden, dass es nichts anderes ist, als die mehr oder weniger richtige Anwendung der von uns mehr oder weniger richtig erkannten

---

Sein organisatorisches Genie, die gewaltige, überzeugende Macht seiner Rede, die unwiderstehliche Logik seines Gedankenganges, seine schöne, männliche Erscheinung hatten ihn zum Führer prädestiniert. Seine Brr. verehrten ihn gleich einem Vater, der engere Kreis von Intimen, in dem er sich mit Vorliebe bewegte, war ihm in treuer Freundschaft ergeben. Was er schrieb und sprach, war immer voll echter Poesie, immer wahr und ehrlich empfunden. Die von ihm verfassten Ritualbücher gehören zu den schönsten und gehaltvollsten Werken dieser Art; seine Festreden waren wahre Cabinetsstücke an Form und Inhalt; und dabei sprach und schrieb er immer aus sich heraus, mit einer unwiderstehlichen Wahrheit der Empfindung, der jede Phrase, jede überflüssige Zierrat verhasst war. Aus einer seiner Johannisfestreden mögen hier ein paar Sätze stehen, die den Mann, wie er dachte und wie er empfand, weit besser verbildlichen, als es die Feder eines tieftrauernden Freundes vermöchte.

«Freuet Euch, Ihr Brr., des heutigen Tages, des Tages, an welchem die Mutter Erde sich schmückt mit himmlischer Schönheit, in deren Anschauen wir eine höhere Welt finden. Wir fühlen uns entlastet vom trüben Dasein beschränkten Lebens, das so viele dahinwandeln, gebeugt vom Joche der Nothdurft. Heil unserem Bunde, der uns fähig macht, das Schöne zu empfinden, und das Wirken der allmächtigen Liebe zu erkennen. Der Kuss, den in dieser Zeit der Himmel der Erde gibt, er weiht auch uns. Er schafft uns feineres Empfinden, edlere Gedanken und Thaten. Jede Blume entfaltet uns ihr stilles Herz, jeder Sang und Klang drückt das Hochgefühl unseres eigenen Wesens aus. Das Ideal der Frmrei tritt in die Erscheinung in dieser Zeit der Rosen. Unsagbares Hochgefühl kommt über alle, die sich im Tempel der Weisheit, Schönheit und Stärke gefunden. Die sich des Schönen freuen, die fühlen sich verpflichtet für das Gute und stehen in Ehrfurcht vor dem Unerforschlichen. Nichts Erhabeneres gibt es, als den gestirnten Himmel über uns und Gottes Stimme — das Gewissen — in uns. Nichts Schöneres gibt es, als die Freude an der Natur, die die Herzen liebend verbindet. Nichts Besseres für den Menschen, als der Glaube an eine ewige Entwickelung. Das dringt heute mächtiger, denn zu anderen Tagen auf uns ein. Beklagenswert sind die Unglücklichen, die den Gruß des Veilchens nicht verstehen, die mit den Vögeln nicht singen können, die sich zur Kindeslust nicht verjüngen können. Sie sind liebeleer und haben kein brünstiges Gebet. Der Tag Johannis, er feiert das Hohelied der Mrei l — Es ist dem Menschen nicht vergönnt, im Paradiese zu

natürlichen Gesetzmäßigkeit. Dabei darf es keineswegs verwundern, dass trotz dieser Thatsache der große Zusammenhang einer alles, auch den Menschen selbst durchdringenden Gesetzmäßigkeit nicht jedermann ohne weiters bewusst wird. Denn nur der forschende Gelehrte geht an den der Allgemeinheit selbstverständlichen Erscheinungen nicht achtlos vorbei, sondern sucht nach den weitesten und höchsten Zusammenhängen. Der Alltagsmensch, der Berufsmensch denkt über die Naturgesetzmäßigkeit der ihm als selbstverständlich bekannten, regelmäßigen Erscheinungen nicht nach, obwohl er sie praktisch anwendet. Wenn in der Obsternte irgend jemand vor einem Bauer eine Betrachtung über die merkwürdige Erscheinung anstellen würde, dass die reife Frucht zu Boden fällt, so würde ihn der Bauer gewiss mit dem Ausdruck jenes tiefen Mitleides ansehen, das wir mit einem Geisteskranken haben. Der große Isaac Newton aber, der Schöpfer der Gravitationslehre unsterblichen Andenkens, macht diese selbe Frage, warum nämlich der Apfel, dessen Stiel sich vom Baume loslöst, nicht unverändert an derselben Stelle im Raume frei schweben bleibt, zum Gegenstand einer ernsten mathematischen Untersuchung von wissenschaftlich epochaler Bedeutung.

Aber nicht nur durch Beobachtung des thatsächlichen Verhaltens der Menschen, auch auf psychologischem Wege gelangt man zu einer vollkommen ausreichenden, natürlichen Erklärung des scheinbaren Widerspruches, dass der Mensch sich der in ihm wirkenden Naturgesetzmäßigkeit nicht ohne weiters bewusst wird. Allerdings vermöchte die alte Psychologie Herbert'scher Schule eine solche Erklärung nicht zu geben. Dies kann nur die moderne Psychologie, welche die Erforschung der Kinderseele für den wichtigsten Theil ihrer Forschungsaufgabe betrachtet, weil in der Kinderseele der Schlüssel zu den meisten seelischen und geistigen Problemen liegt. Die Beobachtung des Kindes zeigt, dass lange bevor der kindliche Intellect in seiner Entwicklung bis zum geistigen — nicht physischen — Bewusstsein seiner selbst gelangt ist, die richtige Anwendung der Naturgesetzmäßigkeit in seinem Verhalten zutage tritt. Besonders in die Augen springend gilt dies von dem Naturgesetze der Undurchdringlichkeit der Körper und den verschiedenen Erscheinungen der Schwere, mit welchen das Kind schon in einem überaus frühen Stadium seines geistigen Werdeganges mit erstaunlicher Sicherheit rechnet. In der späteren Zeit, wenn sich das geistige Bewusstsein seiner selbst eingestellt hat, findet dasselbe diese und

---

leben, im Paradiese der Kindheit. Das bewusste Paradies soll er erringen. Wie die Blume zur Frucht treibt, so ist in ihm alles Frucht und alles Samen. Im schönen Wechsel von Genuss und Arbeit, gleich fern von Kälte und Schwärmerei, soll er sich harmonisch entfalten, in Ruhe und Klarheit das Leben zu einem Kunstwerk gestalten. Dann wird er ohne Schmerz und ohne Reue sich am Kelch des Lebens laben. Die Gegenwart wird sich ihm sonnig erschließen, und alles Große und Schöne, das vor uns Jahrtausende geschaffen. Es hat dieselbe Wurzel: auch uns lächelt die Sonne Homers. Darum lerne früh in blühender Jugend das Lebensglück suchen. Es entfliehen die holden Jahre. Wie die Welle die Welle treibt, so treibt eine Stunde die andere. Keine kehrt zurück. Der Purpur deiner Lippen wird erbleichen, und weiß wird dein Haupthaar. Nur eine Schönheit bleibt dir: das reine Herz, selige Erinnerung und ein sanftes Lächeln im Tod. Wir aber, meine Brr., die wir die Höhen des Lebens überschritten haben, wir haben die Pflicht die Jüngeren zu führen durch Lehre und Beispiel. Köstliche Mittel bietet uns die Frmrei dazu. Lassen wir aber die Mittel nicht zum Zweck werden. Immer durchglüht mit Herzensflammen, immer durchleuchtet mit dem Geist unserer Dichter und Denker müssen wir die Suchenden erquicken und zu Führern heranbilden. Keine Lässigkeit und kein Gewohnheitsleben darf in unserem Tempel platzgreifen. Wenn der Inhalt die Form belebt, dann wird unsere Loge vollauf ihre Aufgabe erfüllen und Früchte zur Reife bringen, die die Kirche nicht zeitigt und die der Staat nicht erzwingen kann.»

Und so wie er zu sterben gewünscht, so ist er von uns geschieden; mit einem Lächeln auf den Lippen, ohne Schmerz, ohne Reue; denn sein Leben war das Leben eines guten, eines weisen und eines glücklichen Mannes: ein Leben voll Liebe zu Mutter Natur, an deren Brüsten er sich vollgesogen; das Leben eines der Wenigen, die wir Meister nennen dürfen in des Wortes erhabenster Bedeutung.

Wenige Tage vor seinem Tode sandte er mir ein paar Worte, die ich als kostbare Reliquie bewahre: «Von ganzem Herzen, aber körperlich recht schwach — kann ich Dir nur diese Zeilen senden. Segne Euch der allgütige Vater im Himmel!»

Wir wollen sein Andenken in Ehren halten, denn er hat es verdient.

Budapest. Marcell Neuschloss.

noch viele andere Äußerungen der ewigen Gesetzmäßigkeit in sich gerade so vor, wie etwa die Fähigkeit des Gehens, Sehens und Hörens. Es ist gewiss einleuchtend, dass der Mensch die ewige Gesetzmäßigkeit, wie jede andere Naturkraft, die früher in ihm zur Wirksamkeit gekommen, als er zum geistigen Bewusstsein seiner selbst gelangte, als etwas Gegebenes, als etwas vollkommen Selbstverständliches betrachtet, das er nicht zum Gegenstand seines Nachdenkens macht.

Diese Begründung mag dafür ausreichen, das Unbewusste der in uns wirkenden Naturgesetzmäßigkeit zu erklären, sie reicht noch nicht hin, um das Bedenken zu zerstreuen, dass der menschliche Geist überhaupt imstande sein könne, die Idee einer ewigen, alles umfassenden, einheitlichen Gesetzmäßigkeit zu erfassen, umsomehr, als einerseits durch die Erkenntnistheorie die Beschränktheit des Menschengeistes erwiesen und andererseits die ewige Gesetzmäßigkeit in ihrer Größe geradezu dem Weltall gleichzusetzen ist.

Nun, der menschliche Geist braucht zunächst die Idee der ewigen Gesetzmäßigkeit in ihrer Ganzheit gar nicht zu erfassen. Sie ist ja dieselbe, sie ist E i n e in ihren allerkleinsten und einfachsten Äußerungen geradeso, wie in dem unendlich großen, verwickelten Vorgange der das Weltall beherrschenden Gravitation. Nichts ist nöthig, als ein von aller Voreingenommenheit und vorgefassten Voraussetzung frei gehaltener, beobachtender Verstand. Nicht in Hunderten und nicht in Tausenden, sondern in Millionen und Abermillionen Einzeloffenbarungen durch naturgesetzmäßige Erscheinungen nähert sich diese hohe Idee dem menschlichen Verständnis. Es ist nicht eine vereinzelte Offenbarung, einmal in Jahrtausenden und deswegen mit dem unumgänglichen Erfordernis eines blinden Glaubens, sondern eine fortgesetzt sich erneuernde Offenbarung von Ewigkeit in alle Ewigkeit.

Auf dem großem Gebiete, das uns durch die Naturforschung bisher erschlossen worden ist, vermag der menschliche Geist mit aller Schärfe und Sicherheit das Gesetzmäßige in der e i n z e l n e n Naturerscheinung zu erfassen, und die große, ja unendliche Reihe solcher Einzelerscheinungen, in welchen immer wieder die gleiche Gesetzmäßigkeit zutage tritt, führt schließlich, — sie muss, sie muss mit Naturnothwendigkeit zu jener lebendigen Überzeugung von der e i n e n, g r o ß e n, e w i g e n G e s e t z m ä ß i g k e i t führen. Der moderne Mensch hat sich so vollkommen in sie hineingelebt, dass er ganz sicher mit ihr in der Gestaltung seines Lebens rechnet, — leider einstweilen nur seines äußeren Lebens. Auf dem Gebiete der Chemie und der Elektrotechnik und auch sonst sind zahlreiche, später zur praktischen Ausführung gelangte Aufgaben lange vorher theoretisch angebahnt worden. An einige ganz besonders bedeutende Leistungen der Wissenschaft in der Anwendung der natürlichen Gesetzmäßigkeit möge hier erinnert werden. So hat der russische Chemiker Mendelejew durch Anordnung der zu seiner Zeit bekannten Elemente nach ihren chemischen Qualitäten eine gewisse Gesetzmäßigkeit in der Gruppierung gefunden und aus dieser die Entdeckung neuer Elemente bestimmter Art vorausgesagt, die dann thatsächlich durch seinen Fingerzeig einstweilen in den beiden Elementen Gallium und Germanium gefunden wurden, was die von Mendelejew aufgestellte Theorie einer Gesetzmäßigkeit der periodischen Gruppierung aller Elemente als zutreffend erwiesen hat. So wurde ein anderer Grundstoff, das Indium durch Reich und Richter auf spectralanalytischem Wege vorher bestimmt, bevor es noch gelungen war, es thathsächlich zu finden. Die Krone solcher, schier übermenschlich scheinender Leistungen bildet aber doch die auf rechnungsmäßigem Wege erreichte Entdeckung des Planeten Neptun, die ganz unabhängig von einander in den Vierzigerjahren des vorigen Jahrhunderts einerseits durch Leverier in Paris und andererseits durch Adams in Cambrige erfolgte und zu seiner thatsächlichen Auffindung am Himmel führte.

Geradezu ehrfurchtsvolle Bewunderung erwecken solche Großthaten des forschenden Geistes in dem staunenden Menschen, eine Bewunderung, die allerdings nichts gemein hat mit jener das menschliche Gemüth in seiner Rathlosigkeit niederdrückenden Wirkung von wohl nur legendarischen, aber doch ihren traurig realen Effect äußernden Wundern. Nicht niederdrückend, im Gegentheil, erhebend wirkt die Bewunderung der genialen Werke der modernen Wissenschaft, weil wir für solche Wunder die natürliche Erklärung haben, die es ermöglicht, diese höchst beglückende Steigerung des geistigen Lebensgenusses in vollen Zügen mitgenießen zu können. Die große Zugänglichkeit auch des Laien für die natürliche Erklärung solcher Staunen erregender Wunder des menschlichen Forscher- und Erfindungsgeistes liegt darin, dass sie auf dem Wege der Erkenntnis derselben ewigen

Gesetzmäßigkeit erreicht wurden, die eben auch in unserem Geiste vorhanden ist, dessen natürliche Function in der Folgerung aus der unmittelbaren Anschauung, ferner in der streng logischen Folgerung von Ursache auf Wirkung und in der Analogie liegt. Die Rückwirkung der uns umgebenden, vollendet gesetzmäßigen Natur auf unsere physiologische und psychische Entwicklung ist so stark und so klar erkennbar, dass unser Geist gar nicht anders sein kann, als zu einer gesetzmäßigen, zu einer logischen Thätigkeit predisponiert. Selbst eine geschichtliche Thatsache spricht für die Gesetzmäßigkeit der Function des Menschengeistes, nämlich diejenige, dass es der Mensch historischer Zeit in der Mathematik am allerfrühesten zu großen Erfolgen gebracht hat, deren Wahrheitsbeständigkeit für alle Zukunft unzweifelhaft ist. In der Mathematik deswegen, weil sein Geist hier in der Sphäre der reinen Gesetzmäßigkeit, also in seinem natürlichen Elemente war.

Die Einführung der Idee einer ewigen Gesetzmäßigkeit in unser Denken bedeutet nichts Geringeres, als dass sich der menschliche Verstand eines Theiles des innersten Wesens seiner Function bewusst wird. Nur vom Standpunkte einer ewigen Gesetzmäßigkeit vermag ein moderner Geist alles Seiende und alles Geschehen in der Natur aufzufassen. Sie bestimmt die Art des Denkens des modernen Menschen, und darum bildet diese Denkart das zweite Kriterium einer wirklich modernen Lebensauffassung.

Die ewige Gesetzmäßigkeit, sie ist uns nicht fremd, nicht unfassbar. Manches ihrer Gesetze kommt ganz unmittelbar in uns zum Ausdruck, z. B. das von uns allen tief und unzweifelhaft empfundene physiologische Gesetz von dem starken Verlangen, alle unsere Organe zu gebrauchen und von dem beglückenden Gefühle, das uns die Entfaltung aller unserer Kräfte gewährt und in allerhöchstem Maße die Entfaltung unserer geistigen Kraft. Die Stimme der Natur selbst ist es, die in diesem Gesetz zu uns spricht: «Mensch, gebrauche Deinen Geist, Deine höchste Kraft! Versenke Dich in die Natur. Erforsche ihre Harmonien in Kraft und Stoff. Du erstarkst, Du wächst mit Deinem Geist, der Dich erhebt in höhere Sphären. Miterleben lässt er Dich tausendfach das Leben um Dich, das er Deinem Verständnis nahe bringt. Miterleben lässt er Dich das hehre Walten der Natur in der Unendlichkeit der Welten. Miterleben lässt er Dich, was Deine Art Jahrtausende hindurch gefehlt und mehr noch, was Großes sie geschaffen. Vorahnen lässt er Dich das Glück der kommenden Geschlechter, das Dir versagt. Auch Du selbst kannst das stolzeste, das höchste Glück, für das so mancher Edle froh sein Leben ließ, das Hochgefühl, der Wahrheit nah zu sein, erreichen, wenn Du in lauterer Wahrhaftigkeit mir nahst. Erkenntnisschätze, die Du Dir erringst, es dankt sie Dir Dein ganz Geschlecht für alle Zeit!»

Es ist schon schwierig, eine häufig vorkommende, allgemein menschliche Empfindung in die rechten Worte zu kleiden. Viel schwieriger ist dies, wenn es sich um eine, wenn auch noch so lebhafte und starke Empfindung handelt, die einer nicht allgemein geläufigen, geistigen Vorstellung entspricht. Fast unmöglich scheint es aber, sie beim Zuhörer zum Mitempfinden zu bringen, wenn die Vorstellung an Vorbedingungen geknüpft ist, deren Erfüllung Zeit braucht. In diesem Falle wäre die Vorbedingung die Gewohnheit, alles Geschehen in der anorganischen, wie organischen Welt, insbesondere auch in der menschlichen Entwicklung vom Gesichtspunkte der Naturgesetzmäßigkeit und zwar ganz ausschließlich von diesem zu betrachten. Ich werde schon zufrieden sein, wenn es mir geglückt sein sollte, davon zu überzeugen, dass eine solche Empfindung, wie ich sie zum Ausdrucke brachte, in aller Stärke und Lebendigkeit vorhanden sein kann. Wäre doch damit gezeigt, dass die moderne Wissenschaft, von der wir so gewaltige Umgestaltungen unseres äußeren Lebens gewohnt sind, ganz unmittelbar auch auf unser Innenleben heilsam und befruchtend einzuwirken vermag. Die neue Lebensauffassung kann den Anforderungen des Gemüthes — von denen des Geistes nicht zu reden — vollauf genügen. Ja noch mehr, sie führt zu einer fortgesetzten Bereicherung und Vertiefung des Gemüthslebens. Eine Darlegung dessen läge ja ganz außerhalb des Rahmens dieser Arbeit. Andere Ausgangspunkte, so z. B. die Entwicklungstheorie, noch mehr die natürliche Sittlichkeit würden zweckmäßiger für eine solche Darlegung sein, wobei mehr auf das Alltagsleben eingegangen und so vielleicht besser hätte überzeugt werden können. Allein die Erörterung der Kriterien einer modernen Lebensauffassung tritt unbedingt an die erste Stelle bei deren Besprechung.

*

Von dem schönen Brauche, am Schlusse eines Logenvortrages die Beziehungen des Gegenstandes zu den hohen Zielen der Frmrei in einer Variation des hohen Liedes auf

die k. K. ausklingen zu lassen, sehe ich diesmal aus höherem, ich darf wohl sagen, aus mr. Anstand ab. Der von mir eingenommene Standpunkt steht ja in principiellem Gegensatz zu der Auffassung vieler Brr. und es läge eine gewisse Unaufrichtigkeit darin, diese Meinungsverschiedenheit schließlich durch die Betonung jener starken Empfindungen zu verschleiern, die wir glücklicherweise alle gemeinschaftlich haben. Offenherzigkeit ist an dieser geweihten Stätte nicht nur möglich, hier ist sie Pflicht, schon als Ausfluss wirklicher Brüderlichkeit. Offenherzig will ich darum erzählen, wie ich während der Ausarbeitung dieses Vortrages mir selber bewusst wurde, dass ich unser Hauptbild bisher irrig anwandte. Ich meine jenen schönen Vergleich der k. K. mit einer an einem Tempel bauenden Gewerkschaft, bei der jeder, vom Lehrling bis zum bauführenden ersten Meister, mit voller Hingebung arbeitet, unbekümmert darum, wie viel und ob überhaupt ein Erfolg persönlich für ihn erreichbar wäre und trotzdem sie allesammt mit Bestimmtheit wissen, dass sie nie die Krönung des Werkes erleben können. Mein Irrthum lag nun darin, dass ich dieses Bild ganz ausschließlich nur als das Symbol einer Idee und zwar einer so reinen Idee genommen habe, wie sie außerhalb der Frmei nicht einmal als Idee vorkäme. Noch weniger kam mir der Gedanke, dass im profanen Leben irgend etwas sein könnte, was auch nur einigermaßen dieser Idee entspräche, wenn auch mit all' jenen Unvollkommenheiten und Schwächen, die der Durchführung jedes menschlichen Ideals, selbst des höchsten, nothwendig anhaften müsse. Diese Idee ist aber thatsächlich verwirklicht, so wunderbar verwirklicht, dass uns dadurch geradezu ein Vorbild gegeben sein kann. Die Gesammtheit jener Männer der Wissenschaft, die ihre Kräfte in den Dienst der Erforschung der Natur gestellt haben, der ganzen Natur, einschließlich des uns am meisten berührenden Menschenthumes, sie wirken und arbeiten alle gemeinschaftlich und frei von jedem schnöden Eigennutz an dem Ausbau des Höchsten, das wir haben, der wahren Erkenntnis. Gar mancher von ihnen hat die Arbeit eines vollen Lebens, unverdrossen an eine sichtlich untergeordnete Frage gewendet, die keine vielversprechende, große Lösung verhieß, nur um die menschliche Einsicht, wenn auch in noch so bescheidenem Maße zu verbessern. Handelt es sich aber um Aufgaben, bei denen es gilt das Leben in die Schanze zu schlagen, so hat es unter diesen Rittern von Geist noch nie an genügend Freiwilligen gefehlt. Ohne Constitution und ohne Ritus herrscht in dieser Werksgemeinschaft der hammerführende Mstr. mit souveräner Gewalt über Tod und Leben. Dieser große Mstr., es ist der unüberwindliche, innere Drang nach Wahrheit in dem Herzen des geistig freien Mannes. Was diese geweihte Schaar edler Auserwählter auch leiste, ob es der Verbesserung unseres äußeren Lebens gelte, wodurch Mitmenschen, also Brüder, in den Stand gesetzt werden, ihr Höchstes, ihre Menschenwürde besser zu bewahren, ob es die Verbesserung menschlicher Erkenntnis ist, durch die wir der Wahrheit näher gebracht werden oder ob es dem schwierigsten aber auch edelsten Werke gilt, unseren sittlichen Verstellungen eine feste, nie versagende Grundlage zu geben, immer ist die letzte und in gewisser Beziehung ihre bedeutendste Leistung ihre Beeinflussung der menschlichen Lebensauffassung.

Die ausschließliche Bestimmung der letzteren durch die Wissenschaft wird und muss immer größere Fortschritte machen. Ob es nun ein, zwei oder mehr Jahrhunderte dauert, kommen wird und kommen muss die schöne Zeit, da die Willensbildung sowohl, als das Gefühlsleben der Menschen auf dem Boden einer durch die Wissenschaft geläuterten Lebensauffassung steht. Kommen wird diese schöne Zeit trotz allem Ankämpfen der Verfechter der alten Lebensauffassung und trotz dem unbewussten Widerstreben aller Menschen, die alle immer am Alten hängen. Und kommen wird diese schöne Zeit, obwohl ihre Bahnbrecher, die Erforscher alles Naturgeschehens, dieses Ziel vielfach gar nicht direct im Auge haben. Sie wird kommen, weil sie naturgesetzmäßig kommen muss.

Von meinem speciellen frmr. Standpunkt erfüllt mich nun der heiße, der innige Wunsch, dass die Frmrei bei dieser ebenso heilsamen, als hochbedeutungsvollen Umgestaltung kein verspäteter Nachzügler sei, sondern dass sie, die den Fortschritt auf ihr stolzes Panier geschrieben, auf ihrem eigensten Gebiete, auf dem des Lichtes und der Sittlichkeit dem Anbruch dieser schönen Zeit vorarbeiten möge. Friedrich Glatz.

# Rundschau.

## Inland.

Br. Moriz Mezei, Gr.-Redner der Symb. Großloge von Ungarn, hat die br. Tafel, welche die Loge «Humanitas» an die Loge «Könyves Kálmán» zur Festarb. der 25jährigen Einsetzung des Mstr. v. St. Br. Mezei in dieses Amt gerichtet hat, folgendermaßen beantwortet: Or. Budapest, 4. Februar 1902. Ehrw. Mstr. v. St.! Gel. Brr.! Dankerfüllten Herzens komme ich zu Euch, um Euch zu sagen, wie sehr ich mich geehrt fühle durch die liebevollen Worte, die Ihr anlässlich des durch die Loge «Könyves Kálmán» veranstalteten Festes an diese Loge geschrieben habt. Ich werde mich hüten, alles dasjenige, was die gel. Brr. — Ihr und die anderen — bei dieser Gelegenheit Gutes und Schönes über mich gesagt und geschrieben haben, als Wahrheit gelten zu lassen oder zuzugeben, dass das unverdiente Lob, welches mir die br. Liebe in so großem Maße zutheil werden ließ, einer richtigen Beurtheilung des Wertes meiner Persönlichkeit und meiner Wirksamkeit gleich zu achten sei. Was ich aber ganz annehmen darf und was ich ganz und voll zu erwidern bestrebt sein werde, das ist die warme br. Liebe, die sich in Eurer Zuschrift so mächtig offenbart. Diese wird mir immer unvergesslich bleiben. M. br. Gr. i. d. u. h. Z. Euer aufrichtiger Br. Mezei Mór.

Rituelle Arbeiten der Loge «Humanitas». Am 1. und 2. d. M. fanden in Pressburg unter besonders zahlreicher Betheiligung der Brr. rituelle Arbeiten statt. In der am Samstag abgehaltenen Arbeit III. Grades, wurden 15 Ges. und zwar die Brr. Friedrich Buxbaum, Rudolf Freiauff v. Neudegg-Salzburg, Dr. Max Gold, Dr. Carl J. Kamilaar, Rudolf Kohn, Richard Kraftel, Wenzel Křidlo-Prag, Josef Kudlicz-Prag, Simon Loewenstein-Prag, Vratislav Pasovsky-Prag, Leopold Perutz, Dr. Siegfried Norb. Rumpler, Dr. Isidor Sadger, Dr. Sigmund Seif und Simon Wolff zu Meistern erhoben. Die Arbeit unter der begeisterten und begeisternden Leitung des Mstr. Warmholz machte einen tief ergreifenden und erhebenden Eindruck. An der weißen Tafel toastierte Br. Theo auf die jungen Mstr., von denen Br. Dr. Gold und Br. Freisauff erwiderten. Sodann verlas Br. Freisauff einen selbstverfassten Artikel aus dem unter seiner Leitung stehenden «Salzburger Volkblatt» über die geplante Gründung einer catholischen Universität. Der trefflich geschriebene Aufsatz fand den lebhaften Beifall der Brr. Hierauf entspann sich, vom Mstr. Warmholz angeregt, eine interessante und außerordentlich lebhaft geführte Discussion über verschiedene Meinungsdifferenzen, die in der letzten Zeit die br. Gemüther ein wenig erregt haben. An der Discussion betheiligten sich neben dem Mstr., der wiederholt in die Debatte eingriff, die Brr. Löwenstein, Max Schüller, Beck, Dr. Sadger, Dr. Rumpler, Perutz, Freisauff und Mautner. Das Ergebnis der Besprechung war ein sehr erfreuliches — eine gegenseitige friedliche Verständigung und eine einmütige begeisterte Kundgebung für den allverehrten Mstr. Warmholz. — In der Arbeit II. Grades (Samstag, ½11 Uhr), die der II. Dep.-Mstr. Br. Josef Krauß in seiner gemüthswarmen und schwungvollen Art leitete, wurden fünf Lehrlinge und zwar die Brr. Emanuel Hayek, Benno Jokl, Josef Roth, Dr. Oscar Trebitsch und Ignaz Wolf zu Gesellen befördert. — Die Arbeit I. Grades war durch die Anwesenheit des ehrw. Dep.-Großmstr. Br. Dr. Adolf Schermann ausgezeichnet. Den ersten Hammer führte der Mstr. v. St. Warmholz. Nach inhaltsreicher Rede und Gegenrede zwischen dem Mstr. und dem ehrw. Dep.-Großmstr. fand die Reception der Suchenden Dr. Zdenko Auředníček, Dr. Moriz Heilpern, Hans Iten, Adolf Knina, Heinrich Korányi, Siegfried Kornitzer, Paul Mautner, Emil Ranzenhofer, Johann Schaup und Adolf Weiß statt. Sie wurde, wie schon so oft, durch das meisterhafte Spiel der Brr. Buxbaum und Frühling künstlerisch verschönt. Die Neuaufgenommenen wurden vom Mstr., vom I. Redner Br. Glücksmann und von Br. Mautner, dessen einziger Sohn sich unter den Recepierten befindet, in herzlichster Weise begrüßt. Die Arbeit wurde vom Br. Redner durch nachfolgenden Kettenspruch geschlossen:

«Zwischen wilder Barbarei
Und fanat'schem Gottverlangen
Ringt der Mensch mit bangem Schrei,
Hier wie dort von Nacht umfangen,
Dass es ihn dem Sein versöhne,
Steigt als farbiger Friedensbogen.
Endlich aus den Nebelwogen
Leuchtend auf das Menschlich-Schöne.
Und es strahlt in's Weltgewimmel,
Liebe spendend, scheuchend Hass,
Von dem lichtverklärten Himmel
Sonnenstern «Humanitas!»

An der weißen Tafel, die bis gegen 6 Uhr währte, sprach der Mstr. v. St. den Kaisertoast, der II. Dep.-Mstr. Br. Krauß den Toast auf die Großloge, den der ehrw. Dep.-Großmstr. in temperamentvoller Rede erwiderte, Br. Glücksmann begrüßte die Neophyten, Br. Dr. Wassermann die neuen Mstr. und Gesellen, Br. Dr. Rumpler gedachte liebevoll der Schw. und der Frauen «die unserem Herzen am nächsten stehen», Br. Dr. Kamilaar trank auf das Wohl der Gäste — Br. Geo. Peters, Mitglied der Loge «Wilhelm zur Dankbarkeit» in Mannheim, hatte die Brr. der «Humanitas» zu der rituellen Arbeit III. Grades begleitet — und Br. Mautner sprach den stillen Toast. Namens der Neophyten erwiderten die Brr. Kornitzer und Knina, namens der Gesellen Br. Dr. O. Trebitsch. Die drei Arbeiten boten so viel Schönes, den Geist Erleuchtendes, das Herz Veredelndes, dass sie wohl allen Theilnehmern in freudigster Erinnerung bleiben werden. Dr. R.

«Humanitas», Or. Pressburg. Die Arbeit vom 5. d. M. trug einen festlichen Charakter. Von den zehn Neophyten, deren einige in weiter Ferne domicilieren, waren neun erschienen, die vom Mstr. v. St. mit herzlichen Worten begrüßt wurden. Hieran schloss sich die Begrüßung der diesmal sehr zahlreichen Brr. Gäste, insbesondere des Ehrenmitgliedes Br. Dr. Max Goldenberg (Czernowitz); auch an Br. Lichtenstadt, der nach längerer Pause wieder in der Arbeit erschienen war, richtete der Mstr. v. St. unter lebhafter Zustimmung der Brr., einige herzliche Worte des Willkomms. — Hierauf trat Br. Adolf Gelber an den Rednertisch und sollte über «Shakespeares Religion» sprechen, allein er hielt nicht Wort. Denn schon die Einleitung seines Vortrages bot eine hochinteressante, geschichts- und religionsphilosophische Studie, in der der Redner darzulegen versuchte, wie mit historischer Nothwendigkeit England zum Urlande der religiösen Aufklärung in der Form des fortgeschrittenen Protestantismus wurde. Was das Thema selbst betrifft, so lässt sich im Rahmen eines knappen Referates die Vielseitigkeit und der geistige Gehalt des Gebotenen auch nicht einmal andeuten. Als die Religion Shakespeares «des großen Dichters der Aufklärung», bezeichnete Br. Gelber den Rationalismus, den Cultus der Vernunft in seiner höchsten Reinheit. Begeisterter Beifall lohnte den Vortragenden. Die Arbeit schloss mit einem Kettenspruch des Mstr. v. St. — An der weißen Tafel begrüßte Br. Lichtenstadt die Neuaufgenommenen, Br. Dr. Theimer die Gäste und den Vortragenden; Br. Gelber dankte in geistreichen Worten mit einem schwungvollen Toaste auf die «Humanitas». Dr. R.

«Freundschaft», Or. Pressburg. Am 26. und 27. Januar feierte unsere Loge ihren 25jährigen Bestand. Die Festlichkeiten wurden durch eine würdige Trauerfeier eingeleitet, die am 26. Januar, vormittags, stattfand und der Erinnerung an alle seit der Gründung der Loge i. d. e. O. eingegangenen Brr. gewidmet war. In dem entsprechend ausgestatteten Tempel versammelten sich fast sämmtliche Mitglieder der Loge, sowie zahlreiche Brr. der Schwesterhütten. Nach der rituellen Eröffnung sang ein br. Quartett, bestehend aus den Brrn. Dr. Holländer, O. Kalmann, Stern und Vaupél, begleitet von Br. Cäcilius, einen Trauerchor, der auf alle Anwesenden einen mächtigen Eindruck übte. Sodann trat Br. Otto Fuchs an den Vortragstisch und hielt eine tiefdurchdachte und warmgefühlte Trauerrede. (S. «Zirkel» Nr. 16, Seite 255.) Nach derselben trug Br. M. G. Otto eine ergreifende Dichtung von Br. Otto Fuchs, «Der strenge Meister», (s. «Zirkel Nr. 16, Seite 250) überaus wirkungsvoll vor. Nachdem noch der Mstr. v. St. Br. Dr. Géza Winter den Nekrolog verlesen und aller in den abgelaufenen 25 Jahren verstorbenen Brr. der Loge einzeln und ausführlich gedacht hatte, wurde die weihevolle, der Pietät gewidmete Arbeit in üblicher Weise geschlossen. — Nach dieser ernsten Einleitung versammelten sich die Brr. der «Freundschaft» am Abend des 27. Januars zu einem einfachen und gemüthlichen Familienfeste, um ihrer Freude über die glückliche Vollendung des ersten Vierteljahrhunderts der Wirksamkeit ihrer geliebten Loge und ihrer Hoffnung auf eine frohe Zukunft derselben herzinnigen Ausdruck zu geben. Auch bei dieser Arbeit waren wir so glücklich, fast sämmtliche Schwesterlogen, die meisten durch ihren Mstr. v. St. oder dessen Stellvertreter repräsentiert, zu begrüßen und zahlreiche Grüße und Glückwünsche von auswärtigen Bauhütten und Brrn. zu erhalten. Nach der rituellen Eröffnung und einer von unserem stets hilfsbereiten Br. Oscar Kalmann gesungenen Hymne (Br. Cäcilius begleitete auf dem Harmonium) hielt der Mstr. v. St. eine kurze, herzliche Ansprache, erklärte die Bedeutung des Festes und begrüßte die er-

schienenen Gäste. Namens derselben antwortete der Dep. Mstr. der Loge «Humanitas», Br. Josef Krauß, sowie auch unser Ehrenmitglied Br. Dr. Max Neuda. Die in der Diaspora lebenden Brr. der «Freundschaft», von denen fünf erschienen waren, dankten durch Br. Jonas für den ihnen gespendeten Willkommgruß. Hierauf trat Br. Dr. David Braun an den Vortragstisch, um aus der von ihm verfassten «Chronik» der Loge einen kurzen, jedoch übersichtlichen und vollkommen informierenden Auszug vorzutragen. Sodann erfolgte die Ehrung der Br. Dr. Adalbert Stauber und Dr. Utitz anlässlich ihrer 25jährigen Zugehörigkeit zur Loge. Br. Siegfried Rathe unterzog sich dieser schönen Aufgabe mit gewohntem Geschicke und rührte durch seine herzenswarmen Töne nicht nur den Jubilar Br. Dr. Stauber, (Br. Utitz war leider infolge Kränklichkeit am Erscheinen verhindert gewesen) sondern auch alle Anwesenden. Br. Dr. Stauber, dem auch seine Erwählung zum Alt- und Ehrenmeister bekanntgegeben und der Jubiläumsring überreicht wurde, dankte für die ihm erwiesene Ehrung in herzlichen Worten. Nach Verlesung der eingelaufenen zahlreichen brieflichen und telegraphischen Glückwünsche brachte der Mst. v. St. die anlässlich des Jubiläums seitens mehrerer Brr. gemachten Spenden für die Logenfonde zur Kenntnis und erwähnte insbesondere einer Zuschrift des Br. Josef Wortmann, der der Loge das von Künstlerhand gemalte Porträt unseres verehrten Mstrs. Dr. Winter zum Geschenk machte. In der Kette sprach Br. Dr. Albert Engel einen von Br. Dr. Rudolf Lothar verfassten stimmungsvollen Kettenspruch (s. Seite 266), worauf die schöne, allen Theilnehmern unvergessliche, an Eindrücken reiche Festarbeit geschlossen wurde. — Ein gut besuchtes animiertes Festmahl, bei dem zahlreiche Toaste*) gesprochen wurden, bildete den Abschluss dieses in der Geschichte der Loge wichtigen Gedenktages. H. F.

«Treue», Or. Pressburg. Das Ergebnis der für das Arbeitsjahr 1902 erfolgten Wahlen in das Beamtencollegium ist das folgende: Mstr. v. St.: Br. Friedrich Abeles; Dep. Mstr. v. St.: Br. Gustav Garai; I. Aufseher: Br. Emil Walter; I. Aufseher-Stellvertreter: Br. Alfred Stern; II. Aufseher: Br. Emanuel Frankl; Secretär: Br. Dr. Emanuel Willer; Redner: Br. Dr. Emil Wolf jun.; I. Vorbereitender: Br. Sigmund Kornei; II. Vorbereitender: Br. Leo Karpel; Schatzmeister: Br. Otto Eissler; Almosenier: Br. Adolf Engel; Ceremonienmeister: Br. Emerich Leo; Archivar und Bibliothekar: Br. Emil Katz; Schaffner: Br. Siegfried Popper; Tempelhüter: Br. Emanuel Wilhelm.

«Lessing zu den drei Ringen», Or. Pressburg. Ein seltener Anlass vereinigte die Brr. der Loge «Lessing» am 30. Januar zu einer Festarbeit. Sie galt der Jubelfeier des Ehrenmitgliedes der Loge, Br. Hugo Zipperling, dem wir an anderer Stelle ein Blatt der Würdigung widmen, und der feierlichen Überreichung des Ehrenzeichens an den ersten Ehrenmeister der Loge, Br. Adolf Ružička. Nahezu vollzählig waren die Brr. der Loge erschienen, und in großer Zahl hatten sich die Delegirten fremder Bauhütten eingefunden, die der Mstr. v. St., Br. Dr. Graf, mit herzlichen Worten willkommen hieß. Nach feierlicher Einholung der Jubilare durch die Dep.-Mstr., Brr. Waldmann und Bergen, ergriff Br. Dr. Halphen das Wort, um in warm empfundener, schwungvoller Rede die Verdienste des Br. Zipperling zu feiern. In knappen Zügen schilderte er den Lebenslauf des Brs, um dann in ausführlicher Weise seiner Thätigkeit im Dienste der Humanität, seiner hingebenden Begeisterung für die k. K. und seiner durch mannigfache Thaten bezeugten innigen Liebe für die ganze Menschheit zu gedenken und mit herzlichen Wünschen für den Jubilar zu schliessen. Nachdem dieser in seiner gewohnten schlichten Weise seinem warmen Danke für die ihm entgegengebrachte Liebe Ausdruck gegeben, nahm der Mstr. v. St. das Wort zu einer Ansprache an den Ehrenmeister, Br. Ružička. In einer vom Pathos der begeisterten Liebe und Verehrung getragenen und dabei doch von allen Überschwänglichkeiten freien Rede pries er die Verdienste des Ehrenmeisters um die Loge, die er gegründet und durch mancherlei Fährlichkeiten geführt hatte, um die Brr., denen er ein stets hilfsbereiter Freund gewesen, und sein warmes Mitgefühl für die Unglücklichen, dem er durch Gründung des Vereines «Heimat» thatkräftigen Ausdruck geliehen. Unter der jubelnden Zustimmung der Brr. überreichte der Mstr. v. St. das Ehrenzeichen der Loge dem Ehrenmeister, der in längerer, von den Brr. mit lebhaftem Beifall aufgenommener Rede seinen Dank für die ihm erwiesene Ehrung ausdrückte. Beiden Jubilaren wurden künstlerisch ausgeführte Diplome

*) Wir theilen den beim Brudermahle gesprochenen «Stillen Toast» in der nächsten Nummer mit. D. R.

und prächtige Casetten überreicht, welche die Photographien sämmtlicher Brr. der Loge enthielten. Von den zahlreichen Brr.-Gästen, welche den Gefeierten theils im eigenen Namen, theils in Vertretung ihrer Bauhütten ihre Wünsche darbrachten, sei nur einer erwähnt, Br. Haala, ehemals Vorsitzender des in Troppau bestandenen Frmr.-Kränzchens, der eigens herbeigekommen war, um der Ehrung der beiden Brr. anzuwohnen, und sich der allgemeinen Überraschung als engerer Br. des Br. Zipperling bekannte, der in dem gleichen Jahre und in derselben Loge in den Bund aufgenommen wurde, wie dieser. — Eine noch viel grössere Überrraschung harrte aber der Brr. Br. Singer hatte der Loge ein Porträt ihres Ehrenmeisters zum Geschenke gemacht, das während der Arbeit im Saale der verl. Schr. aufgestellt worden war und nun, enthüllt, die sprechend ähnlichen ähnlichen Züge des gefeierten Brs. zeigte. — Die festliche Stimmung, in der alle Anwesenden sich befanden, hielt auch an der w. T. noch vor und schlug erst in später Stunde in eine heitere um, für deren Aufkommen vornehmlich Br. Dr. Siegel sorgte.

E. R.

«Pionier», Or. Pressburg. Br. Zenker setzte am 30. Januar seinen Vortrag über die Jesuiten fort. Diesmal besprach er ihre Organisation. Als Grundlage für seine Arbeit diente ihm eine von Jesuiten selbst verfasste Constitution des Ordens, welche ehemals Eigenthum des jetzt aufgehobenen Jesuitencollegs Tyrnau war, eine Beweisquelle, deren Wahrhaftigkeit gewiss niemand bezweifeln kann. Der Einblick, den uns das Buch in das Wesen der Organisation der Jesuiten gewährt, zeigt deutlich, dass die Macht des Ordens einzig und allein in dieser Organisation mit dem straffen Centralismus, dem willenslose, niemals den Gehorsam weigernde Organe zu Gebote stehen, begründet ist. Wie durch eine bis ins Kleinste bestimmte, jede Eventualität vorsehende Bearbeitung und Erziehung diese Organe herangebildet werden, wie der Neuaufgenommene, von seinen bisherigen Lebenskreisen losgelöst, stets von Spähern umgeben, ein endloses seelisches Martyrium durchmacht, bis er die Welt, seine Familie und sein eigenes Ich vergisst und ein würdiges Mitglied der Gesellschaft Jesu wird, das alles schilderte Br. Zenker unter steter Berufung auf beglaubigte Quellen in ungemein fesselnder Rede. Das Resultat dieser langwierigen Bearbeitung der Novizen und unteren Grade des Ordens ist der Jesuit, der jesuitische Charakter, dessen Grundzüge naturgemäss Misstrauen, Verstellung und Verschlagenheit bilden. So lebt in der Constitution der Jesuiten der Geist und der Fanatismus ihres Begründers fort, jedem seiner Diener den Stempel aufdrückend. Br. Zenker setzt seinen Vortrag demnächst fort und gedenkt das nächstemal über «Theologie und Moral der Jesuiten» zu sprechen.

«Humanitas»-Kränzchen. Das, am 30. Januar in den Sofiensälen abgehaltene Kränzchen der «Humanitas» war gewiss eines der glänzendsten und unterhaltendsten Feste der heurigen Faschingssaison. Schon von 8 Uhr ab strömte ein wahrhaftes Elitepublikum in die prächtig decorierten Räume, die bald so dicht gefüllt waren, dass die dem Tanze mit begeisterter Hingebung huldigende Jugend einer großen Lotsenkunst bedurfte, um durch das Gewoge zu steuern. Die von Meister Rabensteiner arrangierten Quadrillen waren gediegene Tanzkunststückchen. Die Mitglieder der Comités thaten, vom rührenden Pflichteifer des Br. Max Schüller und seiner treuesten Getreuen angeeifert, wacker ihre Pflicht, so dass die Unterhaltung und die Tanzfröhlichkeit bis in die Morgenfrühe nicht stockten. Eine gewaltsame Unterbrechung durch die hinreißend komischen Vorträge des Udel-Quartettes wurde gewiss allerseits auf's angenehmste empfunden. Im kleinen Saale entzückte die älteren Damen und Herren das Quartett Carlo mit seinen zündenden Weisen. Es ist zu hoffen, dass den beiden Kinderasylen aus dem schönen Feste ein sehr erfreuliches Erträgnis zufließen wird.

Nachkränzchen «Humanitas». Samstag, den 15. Februar findet im Hotel Continental ein Nachkränzchen statt, zu welchem in den nächsten Tagen Karten ausgegeben werden.

Verein «Heimat». Der Obmann des Vereines «Heimat», kais. Rath Adolf Ružička, versendet an die Mitglieder des großen Festcomités ein Rundschreiben folgenden Inhalts: «Euer Hochwohlgeboren! Das Ballfest der «Heimat» ist vorüber. Publicum und Presse haben einmüthig constatiert, dass der äußere Erfolg des Balles ein glänzender war, und wir können mit Befriedigung hinzufügen, dass der innere Erfolg ein solcher ist, wie er bei einem Debut zu den Seltenheiten gehört. Doch dabei dürfen wir uns nicht be-

scheiden, es gilt vielmehr die Sympathien derjenigen Kreise uns zu erhalten, die wir uns im ersten Ansturme erobert haben, und dazu erscheint es nöthig, ein Organ zu schaffen, das im zielbewussten Fortschreiten auf der einmal eingeschlagenen Bahn die Mittel und Wege sucht, die diesem Zwecke dienlich sind. In erster Linie geht nun unser Bestreben dahin, die Kräfte des Comités, das mit hingebungsvollem Eifer sich für das Gelingen unseres Festes eingesetzt hat, uns dauernd zu erhalten. Zu diesem Ende hat der Vorstand des Vereines «Heimat» den Beschluss gefasst, eine Stabilisierung des großen Festcomités anzustreben, und in Ausführung dieses Beschlusses gestatte ich mir nunmehr an Euer Hochwohlgeboren die ergebene Anfrage zu richten, ob Sie uns auch fernerhin Ihre schätzenswerte Kraft zur Verfügung stellen und dem ständigen Comité der «Heimat» als Mitglied angehören wollen. Ich gestatte mir hiebei zu berichten, dass der Vorstand des Vereines «Heimat» in seiner Sitzung vom 27. Januar 1902 beschlossen hat, vor allem eine Nachfeier unseres Ballfestes in Form eines Comitékränzchens zu veranstalten, welches am 16. Februar 1902 um $^1/_2$10 Uhr abends im Ballsaale Ronacher stattfinden soll. Die Kosten dieses Abends, der den Charakter herzlicher Intimität tragen soll, werden im Wege einer Subscription unter den Comitémitgliedern aufgebracht werden, denen dagegen die Einladungskarten für ihre befreundeten Familien zur Verfügung gestellt werden. Eine Honorierung dieser Karten seitens unserer Gäste, denen sie durch unsere Comitémitglieder zugesendet werden, wird nicht verlangt. Die Versendung der Einladungskarten an die einzelnen Comitémitglieder erfolgt durch Herrn Sigmund Mayer, VII., Dreilaufergasse 6, welchem die Anzahl der gewünschten Karten ehestens bekanntgegeben werden wolle. Als weiteres Mittel zur Erreichung unserer Zwecke wurde die Veranstaltung einer Matinée im Monate März im Auge belassen, und wird es in erster Linie Aufgabe des Vorstandes sein, die nothwendigen Schritte in dieser Richtung einzuleiten, deren Resultat dem Comité seiner Zeit bekanntgegeben werden wird. Aber nicht auf die materielle Förderung unseres Vereines allein darf unsere Thätigkeit sich beschränken; es gilt vielmehr das große Publicum auch mit dem Wesen und den Tendenzen dieses Vereines vertraut zu machen, und dies glauben wir nicht besser erreichen zu können, als durch Veranstaltung von öffentlichen Discussionsabenden. Noch vor Ablauf des Monates Februar soll darum in einem der Vortragssäle der Residenz ein solcher abgehalten werden. Männer und Frauen, insbesondere auch die Vertreter der Presse werden zur Theilnahme an demselben geladen werden, und wir rechnen mit Zuversicht darauf, dass alle unsere Freunde thätigen Antheil an dieser Discussion nehmen werden. Das Resultat dieser letzteren soll uns Stoff zu neuer Arbeit bieten und Gegenstand der Verwertung im Rahmen unseres Vereines werden. Dies sind die nächsten Ziele, die wir uns gesteckt haben. Sind sie erreicht, dann können wir an die weitere Arbeit schreiten, die inzwischen der Vorstand vorbereiten wird».

**Gratismilch.** In der letztvergangenen Woche wurden in dem Budapester Milchvertheilungslocale 15.400 Portionen warme Milch und ebenso viele Semmeln zur Vertheilung gebracht. Seit Begründung dieser Institution sind nicht weniger als 154.810 Portionen an arme Kinder verabreicht worden.

**Gesellige Zusammenkünfte.** Die für den 9. d. M. angesetzt gewesene gesellige Zusammenkunft von Schwn. und Brrn. der «Humanitas» findet nicht statt.

## Ausland.

**Stockholm.** Zu unserer, in der letzten Nummer gebrachten Mittheilung, betreffend die Reception des ältesten Enkels des Königs Oscar II. in den Bund, wird uns noch geschrieben: Mit dem am 28. Januar in den Frmrbund aufgenommenen ältesten Sohne des Kronprinzen von Schweden und Norwegen, Prinz Gustav Adolf sind wohl drei Generationen der königlichen Familie im Bunde vertreten, aber nicht nur durch drei Mitglieder derselben. Es wird gewiss interessieren, dass nebst dem König, der als Ordensmeister der Gr. Landesloge von Schweden und der Gr. Landesloge von Norwegen und dem Kronprinzen Oscar Gustav Adolf, der als Landes-Großmeister an der Spitze der beiden frmr. Großbehörden von Skandinavien steht, auch Br. Prinz Oscar Carl August Bernadotte, der sich 1888 mit der Hofdame Ebba Munck vermählt und hiebei auf die Vorrechte seiner Geburt verzichtet hat, als Ordensstatthalter der Gr. Landes-

loge von Schweden und der Erbprinz Oscar Carl Wilhelm als subst. Ordensstatthalter von Schweden und als Subst.-Landesgroßmeister von Norwegen die Führer und Häupter der Frmrei in den vereinigten Königreichen darstellen.

**Frmr.-Gegenstände in einer Ausstellung.** Auf der Glasgower internationalen Ausstellung waren auch mr. Gegenstände ausgestellt, so das älteste Protokollbuch der Edinburger Mary's Champel-Lodge, die Urkunde über die Wahl von William St. Clair of Rosslyn zum ersten Grmster von Schottland, das zweite Protocollbuch der Canongate Kilwinning-Lodge und die Protokollbücher der Mother Kilwinning-Lodge von 1642—1758 und 1758—1807. Ferner hatte die Loge Glasgow St. John eine alte Mrlade von 1684 und die Gr.-Loge von Schottland die beiden St. Clair-Urkunden, das Protokollbuch der Loge, die 1735—1737 in Rom gearbeitet hat, und den Mstrhammer und den Schurz, deren sich Robert Burns in der St. Andrew's-Lodge in Dumfries bedient hat, ausgestellt.

# Zeitschriftenschau.

**Alpina.** Ein gedankenreiches und formschönes französisches Gedicht «Abschied vom Jahre 1901» von Br. Elie Ducommin, an das die Leitung der Großloge «Alpina» ihre Neujahrsbeglückwünschung anschließt, leitet die Nr. 24 ein; auch an der Spitze des deutschen Theiles findet sich dieser Gruß an die Schweizer frmr. Welt im Anhange zu einigen Stanzen von Br. Dr. Fritz Rohrer. Der Gr.-Secretär Br. P. E. Bonjour bringt zur Kenntnis, dass sich der französische Redacteur, Br. Fr. Charles Besson für längere Zeit von der Leitung der Zeitschrift zurückziehe und dass der Herausgeber und Drucker, Br. W. Bächler in Bern, für den französischen Theil als Redacteur zeichnen werde. Wir dürfen wohl verrathen, dass der eigentliche geistige Dirigent Br. Ducommin sein wird. Der interessanten Zuschrift der Schweizer Großloge an die Großloge von England, betreffend den Burenkrieg und des Programms des im September 1902 in Genf stattfindenden Frmr.-Weltcongresses, haben wir schon Erwähnung gethan. — Nr. 1 (vom 15. Januar) enthält im deutschen Theile einen Artikel «Von den Burghers», der die «Transvaal Engländerei» und die bekannte Action der Schweizer Großloge beleuchtet und zu Sammlungen für die Opfer des Kriegselends aufruft. — In Nr. 2 (französischer Theil) behandelt Br. Paul Jeannot die «Feinde der Frmrei».

**Am Reißbrette.** Die Januar-Nummer enthält ein Gedicht «Zum Neuen Jahre 1902» von Br. Hermann Prager und eine Mahnung im Hinblick auf den Tod, wie auf das Leben: «Die Forderung: Sei unerschrocken und stark!» von Br. O. Lehmann-Leipzig.

**Die Bauhütte.** Nr. 1 des 45. Jahrg. theilt nach den Amtlichen Mittheilungen der Gr.-Landesloge, Beiblatt zur Zirkelcorrespondenz der Gr. Landesloge, einen Briefwechsel zwischen der Großloge von Hamburg und der Gr. L. L. mit, der nur darthut, dass die Spaltung zwischen diesen beiden Großbehörden eine immer tiefere wird. — Höchst lesenswert ist der gedankentiefe Vortrag des Br. Ludwig Lehmann «Unser Bund geht von Geschlecht zu Geschlecht durch alle Zeiten». — In Nr. 2 setzt Br. Leopold Wolfgang seine interessanten «Streiflichter von dem italienischen Logenleben» fort und bespricht die genuesischen Logen und ihre Geschichte und beginnt auf die Minierarbeit der clericalen Feinde der Frmrei einzugehen. — Verschiedene Betrachtungen und Erklärungen «zur Lage» ziehen sich durch die letzterschienenen Nummern. In Nr. 4 und 5 liest man mit Genuss den Johannisfestvortrag von Br. Dr. Johannes Fritz «Und die Sonne Hommers, siehe, sie lächelt auch uns» und gleichfalls in Nr. 5 die geistvollkräftigen actuellen Glossen des Br. L. Müffelmann-Rostock über «Schlagworte» modernster Prägung.

**Bausteine.** Den 11. Jahrgang dieser von Br. Hermann Settegast begründeten Zeitschrift, als deren verantwortlicher Redacteur Br. Justizrath Dr. Hugo Alexander-Katz zeichnet, eröffnet ein überaus reichhaltiges Heft. Einem schwungvollen, um der tiefleuchtenden Zeitbetrachtung willen an Herz und Hirn gehenden Poem «Zur Jahreswende» von Br. Hugo Lissauer folgt ein Artikel «Zur Aufklärung» vom Prov.-Gr.-Mstr.

Br. H. Möller, der den Br. Settegast, welcher als 83jähriger Greis nicht mehr persönlich in die Arena des Parteizwistes niedersteigen soll, gegen Verdächtigungen von gewisser Seite in Schutz nimmt. Br. Robert Baume, Mstr. v. St. der Berliner Loge «Hammonia zur Treue» knüpft auch in «Ernsten Betrachtungen und Wünschen zum Neuen Jahr» an die folgenschweren frmr. Ereignisse der neuesten Zeit an. «Das Nationaldenkmal für Joh. Gottl. Fichte und die Freimaurerei» ist das Thema eines bedeutenden Vortrages des zug. Mstr. der Loge «Friedrich Ludwig Schroeder», Br. Sebastian Lewy.

**Bayreuther Bundesblatt.** Nr. 7 trägt Neujahrs-Charakter. Ein «Neujahrsgruß an die Brüder», sinnige Verse des Gr.-Mstr. der Gr.-Loge «Zur Sonne», Br. A. von Reinhardt, der auch für das Ehrenmitglieds-Diplom der Münchener «Kette» in einer poetischen Paraphrasierung desselben seinen Dank ausspricht, steht an der Spitze des Heftes, das noch im nichtamtlichen Theile «Neujahrswünsche eines Stuhlmeisters an seine Brüder» und eine anlässlich der Aufnahme eines Chemikers verfasste eigenartige Ansprache des Br. Dr. Volkmar Helmrich-Heidelberg «Freimaurerei und Naturwissenschaft» enthält.

**Berliner Herold.** Im Schlusshefte des XII. Jahrganges plaidirt der Br. Redacteur unter dem Titel «Werdet wie die Kinder . . .» (Ev. Matth. 18, 3) für die Gläubigkeit und nimmt dabei Anlass, ohne näheres Citat dem «Zirkel» Mangel an Toleranz gegenüber der christlichen Frmrei vorzuwerfen. Wir können uns wirklich nicht zur Toleranz gegenüber der Intoleranz aufschwingen. So beschränkt sind wir einmal! — Nr. 1 und 2 des neuen Jahrganges enthalten einen poetisch eingeleiteten Neujahrsaufsatz, in dem die Friedensglocke geläutet wird.

**Die Bruderkette.** Wertvolle erzieherische Winke bietet der Vortrag des Br. J. M. Corens «Individualität und Organisation», dem wir in Nr. 71 (Januar) mit Vergnügen begegnen. In demselben Blatt ist unserer Zeitschrift eine sehr anerkennende Würdigung gewidmet.

**Bundesblatt.** Heft 1 bietet nebst dem zur Information über die Lage wichtigen «Protokoll der 1045. Sitzung (14. Dec. 1901) der Gr. Nat. Mutterloge ‚zu den drei Weltkugeln'» eine sehr schöne Neujahrsrede von Br. Niklas-Guben. — In Heft 2 lesen wir die Neujahrsglückwünsche der Grossmeister der drei altpreußischen Großlogen an Kaiser Wilhelm II, und an den Protector Prinzen Friedrich Leopold von Preußen sowie die Beantwortungen. — Heft 3 reproduciert einen interessanten Aufsatz über den Großorient von Frankreich, den Josef Gallier kürzlich im «Temps» veröffentlichte.

**Dresdener Logenblatt.** Nr. 273 (December 1901) ist überaus reich an gehaltvollen Baustücken. Auszugsweise wird in Br. Kummer's Besprechung von «Fichte's Briefen über die Frmrei» eingeführt. Br. Höffner's «Gedanken am Sarge» sind sehr lesens- und beachtenswert. Die von Br. Reif und Br. Angermann gehaltenen Reden bei der Trauerloge für den i. d. e. O. eingegangenen Mstr. v. St. der Loge «Zu den ehernen Säulen» sind gesprochene Monumente. Gediegen sind die Baustücke «Arbeit» von Br. Brückner, «Logenliebe und Nächstenliebe im Daseinskampfe» von Br. Rätze und «Die Entwicklung der Frmrei aus der Werkmaurerei» von Br. Voigt II.

**Freimaurer-Zeitung.** Br. Hermann Pilz singt das neue Jahr schwungvoll ein. Br. L. Fensch-Forst i. L. widmet in Nr. 1 den «drei gr. L.» eine prachtvolle Instruction. — «Die Freundschaft» macht Br. Linke-Braunschweig zum Gegenstande einer fesselnden frmr.-, cultur- und literarhistorischen Studie (Nr. 2). — In Nr. 3 wird der dem verblichenen bulgarischen Ministerpräsidenten Br. Constantin Stoiloff in der Loge «Apollo» in Leipzig von Br. Eduard Bachmann gewidmete Nachruf besonders interessieren. — Nr. 5 trägt wieder ein kräftiges Lied des frmr. Barden Br. Hermann Pilz «Zu Kaisers Geburtstag» an der Spitze. Der Auszug aus einer Winter-Johannisrede von Br. Gatzsch «Der Geist ist's, der lebendig macht» enthält manchen anregsamen, kernigen Gedanken.

Redactionsschluss für Nr. 18: **Mittwoch, den 12. Februar 1902.**

Herausgeber und verantwortlicher Redacteur: H. Glücksmann. — Eigenthümer: Nichtpolit. Verein „Humanitas"
Druck von Aug. Denk, Wien, VII., Seidengasse 33—35.

# DER ZIRKEL

Erscheint in der Arbeitszeit wöchentlich, in den Ferien monatl.

Abonnement sammt Zusendung:
Für Österr.-Ung. 12 K.
„ Deutschland 12 M.
„ Ausland . 16 Fr.
Commissions-Debit für den Buchhandel:
J. Eisenstein & Co., Wien, IX/1, Währingerstr. 2/4.

Redactionelle Zuschriften an:
HEINRICH GLÜCKSMANN, Wien, IX/1, Grünethorgasse 12.
Administr. Zuschriften an den Eigenthümer: Nichtpolit. Verein „Humanitas", Wien, I., Dorotheergasse 12, II. — Telephon Nr. 1983.

32. Jahrgang | Wien, 16. Februar 1902. | No. 18.



Inhalt: Misshandelte Kinder, von Dr. Heinrich Scharfmesser. — Die Kinderasyle des Vereines «Humanitas», von Dr. Max Stransky. — Stiller Toast, von A. R. — Aus der Werkstätte der Humanität. — Feuilleton: Im Albergo Popolare zu Mailand, von Friedrich Fasig. — Rundschau: (Inland, Ausland). — Zeitschriftenschau.



Nachdruck nur mit Quellenangabe gestattet.


## Misshandelte Kinder.

Ihr lasst den Armen schuldig werden,
Dann überlasst Ihr ihn der Pein.

Bis in die jüngste Zeit war man bei uns der Ansicht, dass das Kind der unumschränkten Gewalt seiner Eltern oder derjenigen, die deren Stelle vertreten, unterworfen sei und dass niemand ein Recht habe, störend in dieses Verhältnis einzugreifen. Man war, wie Herbert Spencer einmal gesagt hat, in Bezug auf die Leitung der Familie der Ansicht, dass die Tugenden sich auf Seite der Regierenden, die Laster auf Seite der Gehorchenden befinden. Es bedurfte erst herzerschüttender und furchtbarer Ereignisse, um uns eines Besseren zu belehren, nämlich, dass die Eltern es sind, die sich oft gegen ihre Kinder versündigen. Von furchtbaren Martyrien kleiner unschuldvoller Wesen mussten wir erst Kenntnis erlangen, um zu erfahren, dass es Eltern gibt, die den Geist ihrer Kinder hinsiechen lassen. Nach Pascal ist der Mensch ein Gemisch von Geist und Schmutz. Siecht der Geist hin, so bleibt der Schmutz zurück, und es wachsen die Kinder heran, die den Keim des künftigen Verbrechers in sich tragen.

Wie ein Blitzstrahl in finsterer Nacht haben die im Schwurgerichtssaal aus Anlass der bekannten Processe Hummel und Kutschera zutage geförderten Details die entsetzlichen Zustände aufgedeckt, die um uns her vorhanden sind, ohne dass wir denselben je Aufmerksamkeit geschenkt hätten. Einer Dame war es vorbehalten, die Erregung, welche die erwähnten Processe in der Wiener Bevölkerung hervorgerufen haben, zur Ergreifung von Schutzmaßregeln gegen diesen furchtbaren Übelstand zu benutzen. Es war dies das Fräulein Lydia v. Wolfring. Durch die Lectüre des im Jahre 1898 erschienenen Buches: «Entartete Mütter», das den Staatsanwalt in Corno Ferriani zum Verfasser hat, wurde diese Dame zu Studien auf diesem Gebiete angeregt. Sie bereiste Frankreich, Italien und die Schweiz und kam mit reichem Material ausgerüstet nach Wien gerade zur Zeit, als die Kunde von den Kindermisshandlungen in die Bevölkerung gedrungen und mit Staunen und Entsetzen vernommen wurde. Es war ihr ein Leichtes, hochherzige Frauen und Männer zu finden, die sich bereit erklärten, ihre Kraft in den Dienst der neuen edlen Sache, der Errichtung eines Schutzes gegen Kindermisshandlungen zu stellen.

Während die Vorbereitungen zur Errichtung eines Vereines zum Schutze misshandelter Kinder getroffen wurden, hat gleichzeitig die «Treue» aus eigener Initiative und unabhängig von diesen Vorbereitungen sich mit der Frage der Errichtung eines solchen

Vereines beschäftigt. Rasch war der Entschluss gefasst, und am 20. November 1899 erschien in den Wiener Blättern ein Aufruf in flammenden Worten zur Errichtung einer Kinderrettungsgesellschaft. Wie an dem verhängnisvollen Decembertage des Jahres 1881, so vereinigte sich im November 1899 eine Schar von Männern aus allen Berufskreisen und rief das werkthätige Mitleid für misshandelte Kinder wach. Die «Treue» gründete ein Asyl, eine Zufluchtstätte für misshandelte Kinder, um die Anwendung von Grausamkeiten der Eltern gegen ihre Kinder zu verhüten, um misshandelte Kinder zu schützen. An die Mütter, die für ihr zartes Kind bangen, wenn das leiseste Anzeichen eines Unwohlseins bei ihm zutage tritt, an die Väter, die in dem Erblühen ihrer Kinder den Stolz, die Hoffnung und die Freude ihres Lebens sehen, an die Brüder und Schwestern, die Erinnerung an trauliches Familienglück, in dem sie großgezogen wurden, mit in das Leben nehmen, richtete die «Treue» den Appell, ihre Helfer zu sein zum Schutz, zur Rettung der misshandelten Kinder. Wien wird, so hieß es in dem Aufrufe, uns erhören, Wien wird mit Stolz schon in allernächster Zeit auf eine ganz neue, aus der Zeit und ihren Bedürfnissen herausgewachsene humanitäre Schöpfung weisen, auf ein glanzvolles Monument altberühmten, trotz der Wirren der Tage unverkümmert gebliebenen Wiener Edelsinnes. Die «Treue» hat nicht vergebens gerufen; mit Begeisterung folgten Hunderte und Aberhunderte aus allen Kreisen der Wiener Gesellschaft diesem Rufe, und das Asyl für misshandelte Kinder der «Treue» ward eine vollzogene Thatsache.

Die Institution, die nun in Wien erst kaum im dritten Jahre ihres Bestandes sich befindet, die Wohlfahrtseinrichtung, die erst vor Kurzem von bloß zwei Vereinen, der «Treue» und der «Kinderschutz- und Rettungsgesellschaft» ins Leben gerufen wurde, ist im Auslande seit Jahrzehnten bereits eingeführt. Die Wirkung des Bestandes dieser Institution wird am besten durch die Statistik nachgewiesen. Im Jahre 1881 betrug der Percentsatz von jugendlichen Verbrechern unter 100 Verurtheilungen 17.5, im Jahre 1896 dagegen 23.4, also eine Zunahme von 5.9 Percent in 15 Jahren. Die Ursache dieser unerfreulichen Erscheinung liegt in den entsetzlichen Verheerungen, welche die Kindermisshandlung und Kinderverwahrlosung unter der heranwachsenden Jugend angerichtet

# Im Albergo Popolare zu Mailand.

«Glück ist nur Schein, Zigeunerin darf nicht glücklich sein.» So singt die erfahrene Zigeuner-Mutter zur Warnung für ihre glückverlangende Tochter. Für diese Naturkinder mit ihrer unruhigen Lebensweise mag es ja besonders schwer sein, jenen Augenblick des Glückes zu erhaschen, der sich jedem Menschen einmal naht. Doch nicht von den halbwilden Söhnen der Puszta möchte ich hier reden, sondern von denjenigen unserer Mitmenschen, denen es im Kampfe ums tägliche Brot nicht erspart bleibt, wandernd gleich jenem Volke uud Arbeit suchend die Lande zu durchqueren. Und dieser Beschäftigungs- und Stellenlosen sind gerade jetzt zur Zeit der allgemeinen industriellen und commerciellen Depression in ganz Mitteleuropa sehr viele. Tüchtige Leute, die in soliden Instituten eine Lebensstellung zu haben glaubten, Vertreter fast jeden Berufes kann man in jenen Gasthöfen finden, die man in unserem lieben Deutschland unter dem Namen der nicht in sonderlich «gutem Geruch» stehenden «Herbergen» kennt. Diejenigen Wanderer in Deutschland, deren nervus rerum noch nicht ganz ausgegangen ist, suchen die Herbergen nur im dringenden Nothfalle auf. Und warum das? Was hält sie von der Inanspruchnahme dieser Schöpfungen wohlthätiger Stadtväter ab? Wohl weniger der Mangel an Reinlichkeit, gutem und billigen Essen, als vielmehr das Fehlen jenes beruhigenden, behaglichen Einflusses, den helle, hohe, luftige, freundlich eingerichtete Räume uns verursachen und dem gerade der von der Noth Bedrängte sich so gerne hingibt. Wie von einem geistigen Depressionsmaximum fühlt man die meisten dieser Klausen, «Herbergen» genannt, umlagert; es zwingt sich jedem Schutzsuchenden auf. Als Folge davon bleibt der Druck auf das Gemüth nicht aus; Frohsinn uud Sang findet man darum selten darin.

Diese Ansichten über Herbergen brachte ich mit nach Italien. Den allgemeinen Verhältnissen dieses Landes entsprechend, vermuthete ich diese «Nothquartiere der Armen» in einem ungleich elenderen Zustande als in Deutschland. Zu meinem unendlichen Erstaunen musste ich aber sehen, dass das «arme» Italien seine Gelder in sehr rationeller Weise verwendet, ja, dass es hinsichtlich der Herbergen Deutschland sogar überflügelt hat.

hat. In England ist es, Dank der planmäßigen Bekämpfung der Kindermisshandlung, gelungen, den Percentsatz der jugendlichen Verbrecher um ein Bedeutendes zu reducieren. Sowohl die Gesetzgebung als auch die Privatwohlthätigkeit haben in England das Ihrige zur Bekämpfung dieses Übels und Verhütung seiner Folgen gethan. Die Bestrebung, einen gedeihlichen Kinderschutz ins Leben zu rufen, hat in England in dem Gesetze vom 17. August 1894 Ausdruck gefunden. Dieses Gesetz trägt die Inschrift: Gesetz, welches die Vorschriften, die sich auf die Verbeugung der Grausamkeit gegen Kinder und den Kinderschutz beziehen, zusammenfassen soll. Es zerfällt in zwei Theile, von denen der erste die Kindermisshandlungen im engeren eigentlichen Sinne, der zweite die gesetzlichen Einschränkungen in Bezug auf die Beschäftigung der Kinder behandelt. Wer einen wie immer gearteten Grausamkeitsact gegen ein Kind im Alter bis zu 16 Jahren begeht, wird im Verfahren vor dem Schwurgerichte mit Gefängnis bis zu zwei Jahren,, und wenn ein vermögensrechtliches Interesse mit im Spiele war, mit Zuchthaus bis zu fünf Jahren bestraft. Wer einen Knaben unter 14 oder ein Mädchen unter 16 Jahren zum Betteln, wenn auch unter dem Vorwande des Singens, Spielens, Ausbietens von Gegenständen und dergl., veranlasst, wird mit Gefängnis bis zu drei Monaten, eventuell mit Zwangsarbeit bestraft. Jeder Wachmann hat die Befugnis, den Übertreter dieses Gesetzes, falls Fluchtgefahr vorhanden ist, sofort in Haft zu nehmen und die Unterbringung des Kindes an einem geeigneten Platz zu verfügen. Der endgiltige Beschluss steht dem Gerichte zu. Die Rechte der Eltern übergehen auf den Übernehmer des Kindes. Die Eltern werden verpflichtet, zum Unterhalte des Kindes einen entsprechenden Beitrag zu leisten. Sind die Eltern dem Trunke ergeben, so spricht das Gericht die Überweisung derselben in eine Trinkerheilanstalt aus. Die Ausübung dieses Gesetzes wäre ohne Erfolg geblieben, wenn nicht Institutionen vorhanden wären, die den Erfolg herbeizuführen mit allen ihren Mitteln bestrebt sind. Diese Institutionen sind: die «National incorporated Waifs Association» und die «National Society for the Prevention of Cruelty to children». Die erstere, nach ihrem Gründer und Director «Dr. Barnardo's homes» genannt, entstand im Jahre 1866 mit der Aufnahme eines verwahrlosten Knaben. Bald wurde das Haus für die Aufnahme von Schützlingen

---

L'Albergo Popolare — Volksgasthaus — zu Mailand ist in der That eine Wohlfahrtseinrichtung, auf die diese Stadt und Italien überhaupt stolz sein kann. Hat doch König Victor Emanuel III. bei seiner Anwesenheit in Mailand in den ersten Tagen des Monates October v. J. die Gelegenheit sich nicht entgehen lassen, den Riesenbau zu besichtigen. Mit Ausnahme eines ähnlichen Institutes in London ist das hier geschilderte einzig in seiner Art. Die Unternehmerin ist übrigens nicht die Stadt, sondern eine anonyme Gesellschaft — Freimaurer. Die Eröffnung des Betriebes ist am 1. April d. J. erfolgt, und schon steht der Plan zur Herstellung eines weiteren derartigen Gasthofes nahe an der Verwirklichung, wahrlich ein Zeichen von Tnatkraft, wie man sie in dieser Richtung selten findet.

Als schmuckloser Rohbau sieht man das Albergo in unmittelbarer Nähe der Porta Génova sich erheben in Gestalt von zwei mächtigen Flügeln, deren längster die Aussicht auf einen breiten Wasserarm hat. In fünf Stockwerken sind Wohnräume für 530 Personen hergerichtet worden. Alle Errungenschaften der Neuzeit: elektrisches Licht, Wasserleitung, Dampfheizung etc. sieht man hier verwertet.

Den Nichtgästen wird seitens der Direction die Besichtigung des Etablissements gerne gestattet; ein Angestellter gibt hierzu jede erwünschte Auskunft.

Vom Corso Génova aus schon sieht man quer über die Straße in riesigen, schwarzen Lettern den Namen «Albergo Popolare» prangen. Über eine kleine Terrasse und durch ein mächtiges Portal gelangt man in den Hausflur, der durch eine Sperrvorrichtung zum Einzelpassieren von dem inneren Albergo getrennt ist. Im Hausflur sind Portierzimmer und Casse untergebracht. Mit 50 Centesimi hat man bei letzterer den Betrag für ein Nachtlager entrichtet. Die Gäste, unter denen viele Fremde zu bemerken sind, werden von dem Portier empfangen und nach Wunsch belehrt, was in diesem «Hôtel international» nicht immer so einfach ist. Bleibt der Gast nur eine Nacht, so muss er, da in die Schlafräume kein Gepäck mitgenommen werden darf, dieses gegen eine Gebür von 10 Ct. per Stück deponieren. Bei längerem Verweilen wird ihm auf Verlangen ein Schlüssel zu einem Gelass — armadio — verabfolgt, wo er seine Siebensachen bequem unterbringen

zu enge, es entstanden Knaben- und Mädchenheime, Handwerkschulen und Kinderhospitäler in rascher Folge nach einander, Asyle für vorübergehenden Aufenthalt unter dem Namen «Ever-Open-Door», bis im Jahre 1899 alle diese homes unter dem obangeführten Titel vereinigt wurden. Gegenwärtig umfasst diese Vereinigung 95 besondere Häuser und 11 Missionszweige. Die interessanteste Form ist das «Village Home for Orphan and destitute Girls» bei Ilford in Essex. Es ist dies eine Dorfanlage von 55 Gebäuden. In jedem Gebäude sind 16 bis 20 Mädchen untergebracht. Jedes Gebäude steht unter der Aufsicht einer Hausmutter. Die Kinder fühlen sich als Glieder einer Familie und betrachten die Leiterin des Hauses als den Schutzengel, der die Stelle ihrer Mutter vertritt. Mehr als 1000 Zöglinge haben hier ein neues Heim und statt ihrer unnatürlichen Eltern, die sie bei Lebzeiten zu Waisen machten, neue, pflichtgetreue Eltern gefunden. Die Zahl der bis 1900 von diesem Vereine geretteten Kinder beträgt 41.664. Von diesen haben 36.000 eine Lebensstellung gefunden, die übrigen stehen noch unter dem Schutze des Vereines. Die Asyle des Vereines befinden sich zum Theile in den ärmsten und verrufensten Gassen Londons. Wöchentlich finden 60 Kinder neue Aufnahme. Die Kinder werden Tag und Nacht aus den Massenquartieren, Diebsherbergen und sonstigen Zufluchtstätten für Verbrecher und Bettler hervorgesucht und in den Asylen, unabhängig von Glauben, von psychischen oder physischen Fehlern, untergebracht, wenn nur die Bedingung der Misshandlung oder Verwahrlosung und bei Mädchen moralische Gefahr vorhanden ist. In den Asylen werden die Zöglinge zur Erlernung eines Handwerkes angehalten und die Mädchen für den Hausdienst vorbereitet. Diese Gesellschaft wirkt zusammen mit dem zweitgenannten Vereine. Das Gesammteinkommen der Gesellschaft belief sich im Jahre 1899 auf 151.214 £. Die Ausgaben betrugen 139.372 £, die täglichen Ausgaben mindestens 250 £. Kinder, denen ein gütiges Geschick eine glückliche und sorgenlose Jugend verliehen hat, werden dazu herangezogen, ein Scherflein zur Linderung des Elends ihrer unglücklichen Jugendgenossen beizutragen. Der aus Kindern gebildete Verein «Young helpers league» verpflichtet seine Mitglieder, jährlich einen Shilling zu entrichten. Seit December 1898 wurden 480 solche Vereinigungen und 360 Gruppen (Lodges) gegründet, deren Mitglieder-

---

kann. Die Armadi sind in einem besonderen Saal, zu zehn riesigen Doppelschränken vereinigt, aufgestellt. Der Armadi-Saal befindet sich ziemlich im Scheitelpunkt des spitzen Winkels, den die beiden Flügel einschließen. Rechts davon erstreckt sich in langer Flucht der Rauch- und weiter der Restaurationsraum. Zur Linken gelangt man in die «Sala di Lettura» mit einer ansehnlichen Bibliothek und zu den Directions- und Personalräumen; daran reihen sich die allen Anforderungen moderner Hygiene genügenden Retiraden. Die hellen, hohen und luftigen Zimmer mit dem einfachen und doch freundlichen Oelfarbenanstrich, den im Secessionsstile an der Decke angebrachten, bunten Malereien, den Linoleumböden; die Thüren mit passenden Inschriften verfehlen nicht ihren Eindruck auf die Gäste, die sich offensichtlich hier wohl fühlen. Eine Treppe hinab führt uns in den Kellerraum und zwar zunächst in den gemeinsamen Waschraum, zur gleichzeitigen Bedienung für 48 Personen. Durch diesen hindurch gelangt man in ein lediglich zum Nehmen von Fußbädern vorgesehenes Appartement, das für 14 Personen eingerichtet ist. Außerdem hat man hier ein Bade-Abtheil mit sechs Zellen, Douchen etc., in dem jeder gegen den geringen Entgelt von 20 Ct. sich ein Vollbad leisten kann. Der übrige Raum des Kellergeschosses hatte die Küche und die Maschinenhalle aufzunehmen.

Um sieben Uhr abends wird die eiserne Thür zu den Schlafzimmern in den oberen Stockwerken geöffnet; nach Vorzeigung des Billets kann man eintreten. Die einzelnen Stockwerke bilden je einen riesigen Saal, da die Wände zwischen den Zimmern nicht ganz zur Decke heranreichen. Diese Wände sind aus einem verkitteten Eisendrahtgeflecht hergestellt. Man hat auf diese Weise viel Raum erspart. Die Zimmerchen sind je 1.80 m breit und 2·70 m lang, sodass neben dem Bett nicht allzuviel Raum zur freien Bewegung bleibt. Das Bett — Feldbett mit leichter Seegras-Matratze, dito Kopfkissen, einer Stepp- und mehreren leinenen, bezw. wollenen Decken — gewährt ein einfaches, sehr gesundes Lager. Ein Kleiderhaken und ein Stuhl vervollständigen die Ausstattung. Ein jedes Zimmer hat ein Fenster und elektrisches Licht. Zur Aufrechterhaltung der Ordnung und Sicherheit ist eine besondere Nachtwache eingestellt, die während der ganzen Nacht in den Gängen patrouilliert.

zahl im Jahre 1899 sich auf 24.165 belief und die dem Vereine ein Einkommen von 11.529 £ zuführten. Der Verein gibt eine besondere illustrierte Zeitschrift heraus, in der die einzelnen Fälle beschrieben, überdies auch noch monatlich ein Büchlein, in dem alle Details genau geschildert sind. Der zweite von den obgenannten Vereinen, die englische Nationalgesellschaft zur Verhinderung von Grausamkeiten gegen Kinder, hat in den letzten 14 Jahren 281.000 Kinder gerettet. Darunter waren 198.101 verwahrloste und fast verhungerte Kinder, 45.756 grausam misshandelte und 8.557 durch männliche Verwandte moralisch zugrunde gerichtete Kinder. Im Jahre 1897 bekam die Gesellschaft 25.170 Anzeigen von Misshandlungen, in 1.423 Fällen endete die Misshandlung mit dem Tode. Das Jahreseinkommen des Vereines beträgt 40.000 £. Mehr als 100.000 Personen unterstützen freiwillig den Verein. Eine ähnliche Gesellschaft besteht in New-York. Dieselbe hat in den letzten 23 Jahren 338.277 Kinder beschützt, darunter im Jahre 1897 allein 8.172. Die Kinderschutzgesellschaft in Brooklin hat seit dem Jahre 1880 56.160 Kindern ihren Schutz gewährt. Auch in Frankreich hat, da der Code pénale keine Specialbestimmungen gegen Kindermisshandlungen enthält, die Gesetzgebung helfend eingegriffen. Am 19. April 1898 wurde ein Gesetz zur Bekämpfung von Gewaltthätigkeitsacten sowie von Grausamkeiten, die an Kindern ausgeübt werden, erlassen. Wer ein Kind verletzt oder hungern lässt, so dass es an seinem Körper Schaden leidet, wird mit Gefängnis bis zu drei Jahren bestraft. Ist die Körperverletzung eine schwere, so ist eine Strafe bis zu fünf Jahren zu verhängen. Sind Eltern die Thäter, so ist denselben die elterliche Gewalt zu entziehen und Zwangsarbeit bis zu lebenslänglicher Dauer auszusprechen. Werden die Grausamkeiten durch längere Zeit in der Absicht, den Tod des Kindes herbeizuführen, geübt, so ist die Strafe des vollbrachten oder versuchten Mordes zu verhängen. Diese Bestimmung erinnert uns an die Qualification der den Eheleuten Hummel und Kutschera zur Last gelegten That als Mord, trotzdem wir kein Specialgesetz zum Schutze von Kindern haben. Frankreich hat noch ein zweites Gesetz, das sich mit dem Schutze misshandelter Kinder beschäftigt und den Titel führt: Gesetz zum Schutze misshandelter oder moralisch verlassener Kinder. *In diesem Gesetze wird auch die Verleitung von Kindern*

---

In einer solchen Kaserne ist natürlich der Schlaf nicht immer ungestört. Bei der Mannigfaltigkeit der aus aller Herren Ländern zusammenströmenden Gäste, die beileibe nicht alle «comme il faut» sind, darf das weiter nicht verwundern. Und mancher, der hier Zuflucht gefunden hat, fühlt sich von dem harten Kampfe ums tägliche Brot auch in den Schlaf verfolgt; schwere Träume entpressen dem gequälten Gemüthe Jammerlaute, vom leisen Wimmern bis zum schrillen Schrei, und die wenig beneidenswerte Nachbarschaft dieses Unglücklichen sehnt dann den Morgen herbei, der sie aus ihrer Lage erlöst. Um 8 Uhr früh ist allgemeines Wecken, dem unweigerlich Folge geleistet werden muss, eine Einrichtung, die manchem Insassen unangenehm sein mag, die aber insofern von erzieherischem Werte ist, als sie den Betreffenden zum zeitigen Zubettegehen mahnt.

Unter den Gästen des Albergo sieht man alte Herren, Pensionäre, Invaliden, die ihren Lebensabend bei billiger und doch guter Kost in voller Zufriedenheit in diesen gastlichen Hallen verbringen. Im Übrigen hatte ich die Gelegenheit, auch die Bekanntschaft eines Ex-Capitano der königlichen Marine, eines Marchese u. a. zu machen, ein Beleg dafür, dass auch die besseren Kreise den Besuch nicht verschmähen. Der Geist, der hier weht, ist Frische; der Kopf, der vorher sorgenvoll sich neigte, hebt sich wieder frei, und mancher gedenkt mit dankbewegtem Herzen der edlen Stifter.

Eine Wohlfahrtseinrichtung von der hier gefundenen Mustergiltigkeit dürfte sicherlich auch in Deutschland vielen Anklang und hoffentlich — im Interesse der minder bemittelten Wanderer und Reisenden wäre es sehr zu wünschen — Nachahmung finden. Wir haben ja so viele Freimaurer, die ein gutes Herz und auch die nöthigen Mittel haben, — in Berlin muss man schon wohlhabend sein, um in einer Freimaurerloge aufgenommen zu werden (? D. R.) — würden diese Herren, anstatt ihre Kräfte in fragwürdigen Wohlthätigkeitsbazaren etc. zu zersplittern, sich zu einem solchen Werke zusammenraffen, der Dank der Armen wäre ihnen sicher.

Florenz. Friedrich Fasig.

zur Trunkenheit als strafbar erklärt und mit Entziehung der elterlichen Gewalt außer der verhängten Strafe bestraft. Wird die elterliche Gewalt den Eltern entzogen, so übernimmt die «Assistance publique» die Vormundschaft und gehen die elterlichen Rechte auf dieselbe über. Im Jahre 1899 behandelte die Assistance publique 50.388 Fälle von Kindermisshandlungen; hievon entfielen auf Paris 21.216 Fälle. In ihrer Moral gefährdete Kinder wurden seit 1881 10.865 übernommen. Die Assistance publique umfasst einen ganzen Complex von Wohlfahrtseinrichtungen; ihre Einnahmen im Jahre 1899 betrugen 5.465.444, die Ausgaben 11,414.331 Francs. Unter den Privatwohlthätigkeitsanstalten ist die größte die von Jules Simon im Jahre 1887 gegründete französische Union zur Rettung von Kindern. Sie zählt heute 800 Schützlinge, hat ein jährliches Einkommen von 200.000 Francs und nimmt jährlich 80 bis 100 Kinder auf. In Belgien wurde eine Gesellschaft zum Schutze misshandelter Kinder im Jahre 1898 gegründet. Diese Gesellschaft zählt heute 7.500 Mitglieder, ihre Ausgaben betrugen im Jahre 1899 40.000 Francs, die Zahl der Kinder, die sie dem Verderben entrissen hat, beläuft sich auf 2.000. In Deutschland gibt es kein Specialgesetz zum Schutze misshandelter Kinder, doch reicht der § 223 R. St. G. B. aus, weil in demselben von körperlicher Misshandlung und Beschädigung an der Gesundheit abgesondert gesprochen wird, und daher die Störung der Gesundheit ohne sichtbare Merkmale am Körper der Strafe unterzogen werden kann. Im § 1.666 wird das geistige und leibliche Wohl der Kinder dadurch geschützt, dass jeder Missbrauch in der einen oder anderen Richtung, jedes ehrlose oder unsittliche Verhalten der Eltern gegenüber ihren Kindern den Verlust der elterlichen Gewalt nach sich zieht und die Übergabe des Kindes zum Zwecke der Erziehung an eine geeignete Familie oder an eine Erziehungsanstalt auf Kosten der Eltern, eventuell auf öffentliche Kosten, zur Folge hat. In Preußen ist am 2. Juli 1900 speciell ein Gesetz über die Fürsorgeerziehung Minderjähriger erlassen worden. Besondere Strafbestimmungen über Misshandlung von Kindern enthalten die Strafgesetzbücher Italiens und mehrerer Cantone der Schweiz.

Am kärglichsten ist es in dieser Richtung bei uns bestellt. Unser bürgerliches Gesetzbuch räumt im § 145 den Eltern das Recht ein, ungehorsame oder die häusliche Ordnung und Ruhe störende Kinder auf eine nicht übertriebene und ihrer Gesundheit unschädliche Art zu züchtigen. Ein gleiches Recht ist dem Vormunde im § 216, der von den Rechten des Vormundes mit Bezug auf die Person des Mündels handelt, nicht eingeräumt. Die Überschreitung des Züchtigungsrechtes wird im § 413 des Strafgesetzes als vorhanden angenommen, wenn der Gezüchtigte am Körper Schaden nimmt. Solche Misshandlungen der Eltern, Vormünder, Erzieher, Lehrer, Lehrherrn und Gesindehalter werden als Übertretungen bestraft. Verwahrlosung, psychische Qualen, langsames, systematisches Martern des Kindes, um den gewünschten Zufall, den Tod des Kindes, herbeizuführen, finden in unserem Gesetze keine ausdrückliche Erwähnung. Nach der Stellung des § 413 in dem Hauptstücke, das von dem die körperliche Sicherheit verletzenden oder der bedrohenden Übertretungen handelt, kann der Richter mit einer Verurtheilung nur dann vorgehen, wenn die Misshandlung sichtbare Merkmale und Folgen nach sich gezogen hat. Setzt ein entmenschtes Elternpaar das Kind dem Hunger aus, lässt es dasselbe durch körperliche oder moralische Verwahrlosung stückweise zugrunde gehen, so ist eine Bestrafung solcher Missethäter nur sehr schwer möglich. Die Strafen, die unser Gesetz gegen Kindermisshandlung aussetzt, sind so lächerlich gering, dass man sich von denselben einen Erfolg kaum versprechen kann. Fast wie eine Idylle klingt die Bestimmung, dass den Eltern das erstemal der Missbrauch der Gewalt und die gegen die Natur laufende Lieblosigkeit ihres Betragens mit Ernst und Nachdruck vorzuhalten ist, dass bei einem zweiten Falle den Eltern ein Verweis zu geben und die Bedrohung beizusetzen ist, dass sie bei abermaliger Misshandlung der elterlichen Gewalt verlustig erklärt werden, und dass erst beim dritten Rückfalle mit der Entziehung der elterlichen Gewalt vorzugehen ist.

Dr. Heinrich Scharfmesser.

Schluss folgt.

# Die Kinderasyle des Vereines „Humanitas“.*)

(Wien-Kahlenbergerdorf und Saubersdorf.)

Wild wogt in unseren Tagen der Kampf im öffentlichen Leben; Geister der Unduldsamkeit, die wir längst gebannt glaubten, sie stehen wiederum auf, unbezähmbar gleich einer Hydra. Doch ein Gebiet ist es, auf dem sich Freund und Feind einträchtig die Hand reichen, der Boden der Menschenliebe, des Wohlthuns, der Humanität. «Die Humanität erweist sich als die Kraft, die das in der Tiefe des menschlichen Herzens schlummernde Mitgefühl weckt, der göttliche Funke, der in das Herz des Menschen dringt, um in ihm die heilige, allumfassende Flamme der Menschenliebe zu entzünden, jener hochherzigen Liebe, die den Menschen zum edelsten und erhabensten Wesen in Gottes Schöpfung stempelt!»

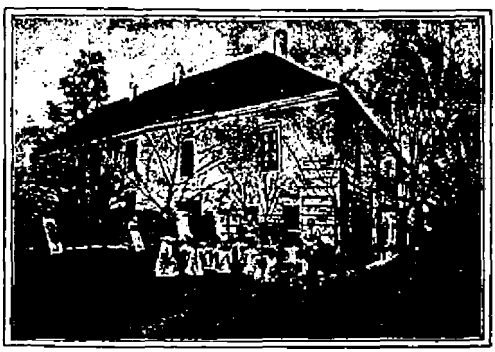

Kinder-Asyl «Humanitas» in Saubersdorf.

Mag der Kampf noch so heftig sein, mögen sich die Gemüther noch so sehr entflammen, dennoch ertönt zu Zeiten eine unberührte Saite des menschlichen Herzens, eine geheime Stimme wird hörbar und lässt die Worte vernehmen: «Liebe deinen Nächsten wie dich selbst!» Und so bildet die Menschenliebe eine «Insel der Seligen» selbst in unseren Sturmtagen, Freund und Feind vergessen alles Trennende und ziehen geeinigt aus zum gemeinsamen Kampfe gegen Noth und Elend, gegen Armuth, Entehrung und Krankheit. Unsere Zeit steht im Zeichen der Humanität, ihr Vordringen lässt sich nicht hindern, unaufhaltsam und sicher schreitet die Menschheit trotz allem Hader der Nationen, Racen und Confessionen der Erreichung ihrer ethischen und humanen Ziele zu, hinan «zu jenen lichten Höhen, in denen umflossen von Glanz und segenstrahlend die schönste Tugend des menschlichen Herzens, die Menschenliebe thront». . . .

Einem alten, gewohnten, liebgewordenen Brauche folgend, wandert der Wiener mit Vorliebe durch die gesegneten Weingefilde des Nußberges an Grinzing vorüber, empor zum Kahlenberge oder Leopoldsberge, den mächtigen Beschützern von Wien. Entzückt von dem lieblichen, stets von neuem gerne bewunderten Naturbilde pilgern wir, befangen vom «Kahlenbergzauber» — wie einer der besten Kenner der Wiener, Eduard Pötzl, diese Gemüthsstimmung so überaus treffend bezeichnet — den Weg hinab zur Donau. Eine süße, milde, zugleich jedoch leicht anregende Luft umfächelt uns, der Sinn wird heiter, die Stimmung wird ausgeglichen, ein Gefühl des Wohlbehagens durchrieselt die Glieder, ein Wohlgefühl legt sich uns berauschend um die Sinne und träumend steigen wir hinab zu dem lieblichen Kahlenbergerdörfel, das einem Dornröschen gleich, bewacht von dem düsteren, drohenden Leopoldsberge, seit Jahrhunderten unverändert und unberührt schlummert, als ob nicht der eiserne Schienenstrang und die sich stets mehr nähernde Riesenstadt den ruhigen, traumlosen Schlaf stören wollte.

Gleich bei unserem Eintritt in das Dörfchen, das nunmehr auch zu Wien gehört, kommen wir zu einem Gebäude, das so recht zu unserer friedlichen Stimmung passt, einer Stätte echter, wahrer Menschenliebe, dem Kinderasyle des Vereines «Humanitas».

Für die ärmsten der armen Kinder, denen ein grausames Geschick frühzeitig die liebenden Eltern entrissen, hat hier wahre Humanität eine Heimstätte geschaffen, so schön, so traulich wie selten eine in der großen Wienerstadt, und deren Besuch jedem Menschenfreunde nicht warm genug empfohlen werden kann. Der schöne Wahrspruch «Lasset die Kindlein zu mir kommen!» ist in diesem schönen Heim zur That umgesetzt worden. Im Jahre 1875 wurde die Anstalt in ihrer jetzigen Gestalt für einen Belegraum von 30 Kindern, später für 50 von dem Vereine «Humanitas» adaptiert. Es ist ein altes, massiv gebautes Haus, mitten in einem prächtigen Garten, das früher ein Jagdschloss der Kaiserin Maria Theresia war. In den großen Sälen, die gegenwärtig den Kindern

*) Diesen Aufsatz veröffentlicht die nächste Nummer des «Oest.-ung. Volksblatt». D. R.

als Schlafräume dienen, sind heute noch auf dem Plafond prächtige Rocfrescen zu sehen. Außerdem besitzt der Verein noch ein zweites Asyl in Saubersdorf, eine Schenkung des hochherzigen Wohlthäters Carl Wittgenstein, eines jener leider so seltenen Männer, die, der Pflichten des Besitzes eingedenk, an ihren Glücksgütern die Überzähligen des Glückes und die Enterbten des Schicksals theilnehmen lassen. Das Haus liegt in einer lieblichen, trockenen, sonnigen Gegend in der Nähe des Steinfeldes inmitten eines viele Joch großen englischen Parkes.

Die Thätigkeit des Vereines «Humanitas» für seine Schützlinge zerfällt nun in drei Theile. Der Aufenthalt der Kinder in Saubersdorf, woselbst sie im schulpflichtigen Alter versorgt werden, bildet die Vorstufe für die — Schule. Durch mütterliche Pflegerinnen betreut, werden die zarten Kinder gehütet und gepflegt an Körper und Seele; schon in diesem zarten Alter trachtet man ihnen den Keim des Guten einzupflanzen. Die empfängliche Kinderseele wird durch liebevolle Erziehung und durch passende Spiele bereits fähig gemacht, Eindrücke zu empfangen, sich an Arbeit zu gewöhnen, um für den Besuch der Schule reif zu werden. Zur schulpflichtigen Zeit nach Kahlenbergerdorf gebracht, besuchen die Kinder die Volksschule im Orte oder später die Bürgerschule in Nussdorf.

Dieser Aufenthalt bildet so die richtige Vorschule für das Leben. In der schulfreien Zeit unterstehen die Kinder der Leitung des als tüchtigen Pädagogen weit über die Grenzen Wiens und Österreichs allgemein bekannten Directors Victor Zwilling, der im Vereine mit seiner Gattin den Kindern Vater und Mutter in liebevoller Weise zu ersetzen trachtet. Nach den Regeln der sorgfältigsten und reinsten Pädagogik werden die Kinder bei strengster Individualisirung und sorgfältiger Beobachtung der Geistesgaben, der Neigungen und Charaktereigenschaften eines jeden Einzelnen erzogen, es wird in ihnen der Geist für alles Gute und Schöne, für Gottesfurcht, Patriotismus, Menschenliebe und fleissige Arbeit erweckt. Die Liebe zur schönen Natur wird durch möglichst viel Aufenthalt im Garten und durch Ausflüge in die herrliche Umgebung wachgehalten. Vorliebe für Beschäftigung und Arbeit wird durch Gartenarbeiten, Handarbeiten und insbesondere den Handfertigkeitsunterricht anerzogen. Die meisten Gebrauchsgegenstände werden, so weit es möglich ist, im Heime selbst hergestellt, und hat Director Zwilling in Erkenntnis des ungemein wichtigen erziehlichen Erfolges dieser Thätigkeit erst nach gemachten Studien dieses Beschäftigungszweiges in vielen fremden Anstalten ihn auch in diesem Asyl eingeführt.

Um so recht praktische Menschenkinder zu werden, werden die kleinen Leute sogar zum Einkaufe der Lebensbedürfnisse mitgenommen, und die großen Mädchen haben Gelegenheit, in der Küche die Elemente des Mysteriums der Kochkunst zu erlernen. So verfließt den Kindern die schulpflichtige Zeit, und sie können, ausgerüstet mit einer «gesunden Seele in einem gesunden Körper», mit einem Schatze von Wissen und Arbeitsfreudigkeit, Geschicklichkeit und Lebenslust die liebgewordene Stätte verlassen, um den Kampf um's Dasein aufzunehmen.

Es wird ihnen dieser jedoch leicht gemacht, denn der Verein wacht auch weiterhin über ihren Lebenslauf. Ein jedes Kind erhält aus den Reihen des Vereines «Humanitas» einen väterlichen Vormund, der es zu überwachen und ihm mit Rat und That beizustehen hat. Die Kinder kommen zu tüchtigen Meistern in die Lehre, um ein Gewerbe zu erlernen, der Verein zahlt der Genossenschaft die Gebühren für das Aufdingen und Freisprechen des Lehrlings und gewährt ihm ferner für die ganze Lehrlingszeit die entsprechende Kleidung. Erst dann, wenn der Lehrling freigesprochen ist und selbst sein Brot verdienen kann, entwächst er der Aufsicht des Vereines und der Anstalt, in der gar oft Lehrlinge anzutreffen sind, die aus Anhänglichkeit an dieselbe ihren freien Sonntag im altgewohnten geliebten Heime zubringen.

So bietet der Verein den Kindern vom zartesten Alter bis zum Eintritte in das Leben einen Halt und eine feste Stütze, und hat bereits eine große Anzahl wackerer Männer und Frauen dem segensreichen Vereine ihre wohlgeordnete Existenz und ein glückliches Familienleben zu danken.

Über 680.000 Kronen wurden bereits für die Erziehung der Kinder gewidmet, gegenwärtig haben die Anstalten ein Jahresbudget von etwa 34.000 Kronen, für welchen Betrag 62 Kinder in denselben verpflegt werden.

Es sei zum Schlusse jener Männer gedacht, die mit unermüdlichem Eifer, mit Aufwand von Zeit und Mühe in uneigennützigster Weise die Ehrenämter der Anstalt bekleiden. Vor Allem des wackeren, umsichtigen, liebevollen Hausvaters Herrn Josef Krauß, der im Vereine mit seinem Stellvertreter Herrn Adolf Hammerschlag mit unendlichem Eifer, Unverdrossenheit und Hingebung alle die großen und kleinen Aufgaben der Verwaltung so großer Anstalten auf sich nimmt und der den Ehrennamen eines «Haus-

vaters» mit vollem Rechte trägt, ferner des Casseverwalters Herrn Anton Beck und des sorgenden Hausarztes Dr. Leopold Ehrenhaft. Allen diesen Männern gebührt der innigste Dank aller Menschenfreunde, denn sie unterziehen sich ihrem mühevollen und verantwortungsreichen Amte nur aus Liebe zur Sache und aus reiner Humanität, sie wirken im Stillen und finden den Dank in dem dankbaren Aufleuchten der Augen der ihnen anvertrauten elternlosen Kinder.

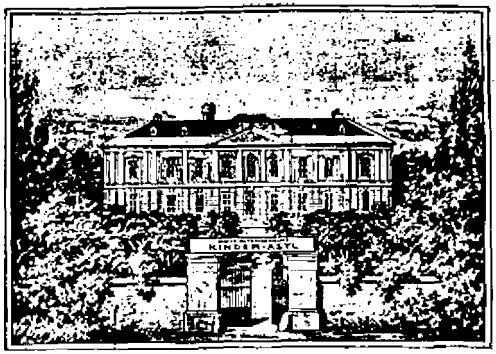

**Kinder-Asyl «Humanitas» in Kahlenbergerdorf.**

Möge es den segensreichen Anstalten des Vereines «Humanitas» gegönnt sein, getragen von dem Vertrauen und der Unterstützung aller Gutgesinnten, noch lange für die armen elternlosen Kinder in der geschilderten segensreichen Weise wirken zu können und stets neue, hilfsbereite Gönner und Freunde zu finden! Gebete aus unschuldigem Kindermunde werden ja bekanntlich im Himmel hoch angerechnet. Alltäglich beten die Kinder für ihre Wohlthäter. Mögen daher die wackeren Männer, die die Anstalt leiten, und alle Jene, die ihnen thätige Mithilfe bei ihrem Streben angedeihen lassen, auf allen ihren Lebenswegen der Segen Gottes geleiten! Dr. Max Stransky.

# Stiller Toast.

Gesprochen beim Br.-Mahl der Jubiläumsfeier der Loge «Freundschaft».

Des Meisters Hammer ruft zum stillen Toast.
Erhebet Euch, Ihr Brüder!
Gleich den Wogen,
Die sanft sich glätten, wenn der Sturm verzogen,
Verstummt die Freude, die den Saal durchtost!
Und feierlich aus diesem jähen Schweigen
Taucht vor uns auf der Schatten düst'res Reich,
Und ernsten Geistes seh'n empor wir steigen
Die todten Brüder alle, stumm und bleich.
Sie, die mit uns in innigem Verband
Des Bundes reiche Segnungen empfangen,
Sie, die mit fester, starker Männerhand
Nach ernster Arbeit einst die Kette schlangen,
Sie, die dem Dienst des Guten und des Wahren
Gleich uns des Lebens besten Theil geweiht,
Sie, die sich pflegten schaffensfroh zu scharen
Mit um den Tempelbau der Menschlichkeit!...
Wohl sind sie uns für alle Zeiten entrissen
Und auf ihr todtes Bild nur fällt der Blick.
Und doch — so schmerzlich wir sie auch vermissen —
Wir hadern nimmer drum mit dem Geschick!
Denn um die Gräber legt wie Sonnenschein
Sich ja verklärend uns're Bruderliebe
Und die Erkenntnis, dass ein bess'res Sein
Sie eingetauscht für dieses Erdgetriebe!
— — Ein bess'res Dasein! Lehrt uns ernst und schön
Doch unser Bund, dass dieses Erdenleben
Im Grunde nichts ist als ein Vorwärtsstreben,
Ein Aufwärtsschreiten zu des Himmels Höhn!
Schon wenn wir in des Tempel Vorhof steh'n,
Fällt unser Auge auf des Todes Zeichen,
Und seine Schauer sinds, die uns umweh'n.
— Und dennoch soll er keinem Schreckbild gleichen,
Nur mahnen soll uns sein Symbol, dass wir
Erfüllen mögen dieses kurze Leben
Nicht mit den Freuden irdischer Begier,
Nein, durch ein edles, opfervolles Streben!
Was auch an Schlacken uns're Seele birgt,
Das schwinde hier an heil'ger Arbeitsstätte,
Und unsere festgefügte Bruderkette,
Sie sei ein Zauber, der auch fernhin wirkt.
Er leite uns bei jedem uns'rer Schritte,
Bei jedem Worte und bei jeder That;
Im Lärm des Markt's, in uns'rer Lieben Mitte,
Und überall sei er des Segens Saat;
In unser Herz, in unser ganzes Leben
Leucht' sanft er wie des Mondes Glanz hinein,
Und mahn' uns an das Wort, das wir gegeben:
Ein guter und ein edler Mensch zu sein!..
Wenn so wir leben, trifft der Tod uns nicht
Wie ein Gespenst, das Grauen um uns breitet,
Nein, wie ein Engel, der uns mild und licht
Den Pfad zu einem schönen Ziel geleitet.
Umschluchzt uns dann auch uns'rer Liebsten Schmerz,
Wir scheiden doch beruhigt, ohne Sorgen,
Wir wissen sie behütet und geborgen:
Denn für sie schlägt der Brüder warmes Herz.
Wir wissen, dass man selbst beim frohen Mahl
Einst unser noch gedenkt in stiller Trauer,
Und dies Bewusstsein scheucht des Todes Schauer,
Wie Nachtgewölk flieht vor des Frühroths Strahl.
Wohlan! So wollen wir auch jener denken,
Die in den ew'gen Osten zogen ein!
Mocht man den Leib auch in die Erde senken,
Ihr Name soll hier unvergessen sein!
Doch uns're Liebe schwebt auch zu den andern,
Die herb' Geschick von uns'rer Seit' gedrängt,
Und deren jeder, mög' er fern auch wandern,
Noch fest und treu an unserm Bunde hängt. —
Und danken wollen, danken wir aufs Neue
Dem guten Geist, der uns hierher entbot,
Dem Geist der Liebe und der Brudertreue,
Der ewig wirkt: im Leben wie im Tod!!

A. R.

# Aus der Werkstätte der Humanität.

In der letzten Nummer des «Österreichisch-ungarischen Volksblattes» ist den Artikelserien über das Werden und Wirken der Freimaurerei folgender Epilog gewidmet: Wir haben in vier Artikelserien, welche in drei Jahrgängen dieser Blätter zum Abdrucke gelangten, das wohlthätige Wirken des Freimaurerthums, seine Ziele und Aufgaben geschildert und die Vorurtheile zu widerlegen versucht, welche leider auch heute noch vielerorts gegen alles Freimaurerwesen bestehen. Wir sind dabei in den Ruf gekommen, selbst dem Bunde anzugehören, was natürlich nicht der Fall ist, denn wäre es so, hätten wir in dieser Sache kein Wort vor die Öffentlichkeit gebracht, um nicht als parteiisch zu gelten. Nein, wir gehören nicht zu den Freimaurern und werden niemals zu ihnen gehören, aber wir schätzen das Freimaurerwesen, weil es den Geist der Menschenliebe in sich trägt und über Länder und Völker zu verbreiten strebt; wir sind keine Freunde der Geheimniskrämerei, mit welcher sich der Bund auch in unserer modernen Zeit zu umgeben sucht, aber wir schätzen und ehren die großen humanitären Schöpfungen der Freimaurer, welche offen vor aller Augen liegen; wir haben die höchste Anerkennung für die Männer, welche Wohlthätigkeit im großen Stile üben, ohne dass sie deshalb in der Öffentlichkeit genannt zu werden verlangen. Aus allen diesen und aus keinen anderen Gründen haben wir das Wesen des Freimaurerthums an dieser Stelle zu beleuchten und die maßgebende Welt aufmerksam zu machen versucht, dass es nicht bloß eine Unbilligkeit gegen die Freimaurer, sondern auch ein Unrecht gegenüber den Armen und Enterbten ist, wenn der Freimaurerei gerade bei uns alle möglichen Hindernisse in den Weg gelegt werden, während sie sich anderwärts unter dem Schutze von Fürst und Volk frei entwickeln kann zum Wohle der Menschheit. Die Wege, die zu so hohen und edlen Zielen führen, wie sie die Freimaurerei sich gesteckt hat, sind unebene und beschwerliche, und auf langes, schweres Aufwärtssteigen muss sich der gefasst machen, der sie begehen will. Aber die Erfahrungen, die wir aus der tausendjährigen Vergangenheit der civilisierten Welt schöpfen, berechtigen uns zu der Annahme, dass, wie alles Edle und Gute, auch die Freimaurerei alle Anfechtungen überwinden und endlich ihr Ziel erreichen werde. Dieses Ziel ist die Veredlung des menschlichen Herzens, die Befreiung des Menschengeschlechtes von den Schlacken unedler Leidenschaften und selbstsüchtiger Begierden. Wird dieses Ziel jemals erreicht, dann ist das tausendjährige Reich auf die Erde gekommen, dann ist die Thätigkeit der Freimaurer überflüssig geworden, und jeder, dem es gegönnt ist, in dieser Epoche ewiger Glückseligkeit zu leben, ist in seinem Herzen ein Großmeister des Freimaurerwesens. Wird aber dieses ideale Ziel jemals erreicht werden? Wie oft wird der Stundenzeiger der urewigen Weltuhr noch seinen Kreislauf beginnen und beenden müssen, ehe die Menschheit diesem Ziele auch nur merklich näher gerückt ist? Der Pessimist freilich hat für solche Fragen nur ein Achselzucken; aber wer die Menschen liebt, wer ihre Verirrungen als das erkennt, was sie sind: als menschliche Unvollkommenheiten, wer da weiß, dass unleugbar die Menschheit von Jahrhundert zu Jahrhundert mehr sich aus ihrer geistigen Nacht, aus ihrer Roheit und Unvollkommenheit herausschält, der wird die Aufgaben, die sich die Freimaurer gestellt, nicht für Utopien halten, sich ihrer freuen und den innigen Herzenswunsch hegen, dass es den Männern, die selbstlos und treu an dem großen Werke mitarbeiten, gelingen möge, ihr Ziel, wenn schon nicht zu erreichen, so doch ihm so nahe zu kommen, als es auf dieser unvollkommenen Erde irgendwie möglich ist. Wir freuen uns aufrichtig des großen Werkes — schon darum, weil es eine große und schöne Erscheinung ist, in unserer Welt voll realen Strebens und Wünschens den Tempel idealer Güter von würdigen Priestern der Menschenliebe bewahrt und behütet zu sehen. Was die Freimaurer an sichtbaren Wohlthaten den Menschen geschenkt haben, ist klein im Vergleiche zu den geistigen Gütern, die sie der Menschheit zuzuwenden beabsichtigen. Und doch gibt es keine humanitäre Vereinigung, die sich in Bezug auf die Großmüthigkeit ihrer Schenkungen auch nur im Entferntesten mit dem Freimaurerbunde zu messen vermöchte. In Österreich gehört die Freimaurerei zu den ungezählten Dingen, die verboten sind, ohne dass man recht wüsste warum. Und trotzdem erkennen wir auch hier überall die offene Hand der Freimaurer. In so manchem unserer früheren Artikel haben wir der Spitäler, der Blinden- und Waisenasyle, der Witwen- und Kinderheimstätten, wie der unzähligen anderen Wohlthätigkeitsinstitute gedacht, die

von Freimaurern erbaut und aus den Mitteln des Bundes erhalten werden. Wir könnten diese Liste der Humanität heute ergänzen; aber wir glauben nicht, dass dies nöthig ist, um der humanitären Thätigkeit der Freimaurer in noch weiteren Kreisen Anerkennung zu verschaffen. Aufgabe des Staates wäre es, für seine verarmten und arbeitsunfähigen Bürger zu sorgen. Aber den modernen Staat erdrücken andere Lasten, und so kann er dieser Aufgabe nur höchst unvollkommen gerecht werden. Ein Segen für die ganze nothleidende Menschheit ist darum die rein humanitäre Seite der freimaurerischen Thätigkeit, und sie verdiente wahrhaftig besser anerkannt zu werden, als es in der That der Fall ist. Wir haben in den bescheidenen Grenzen unseres Wirkungskreises das unsere gethan, um diese Anerkennung wach zu rufen. Möge ein gütiger Himmel es geben, dass unsere Absicht gelungen ist.

# Rundschau.

## Inland.

Zur Preisausschreibung der Loge «Lessing». Am 1. März 1902 läuft der Termin ab, bis zu welchem die Arbeiten über die von der Loge «Lessing» gestellte Preisfrage: «Ist die Ausschliessung der Frauen vom Freimaurerbunde gegenwärtig noch gerechtfertigt?» einzusenden sind. In das Preisrichtercollegium wurden gewählt die Brr. Adolf Ružička, Dr. Alfred Bass und Hugo C. Löwy («Lessing»), ferner E. V. Zenker («Pionier») und Dr. Emil Frankl («Sokrates»).

«Humanitas», Or. Pressburg. In der letzten Arbeit vom 12. d. M. wurden die Neuwahlen für das Beamten-Collegium vorgenommen und ergaben das folgende Resultat: Mstr. v. St.: Br. Hugo Warmholz; Dep. Mstr.: Br. Josef Krauß und Br. Hermann Weinberg; I. Aufseher: Br. Heinrich Adam und Br. Nathan Grundmann; II. Aufseher: Br. Adolf Hammerschlag und Br. Dr. Jaques Wassermann; Redner: Br. Dr. Eduard Neumann und Br. Dr. Siegfried Norbert Rumpler; Schriftführer: Br. Georg Jeiteles und Br. Eduard Hochsinger; Schatzmeister: Br. Max Schüller und Br. Max Heller; Almosenier: Br. Anton Beck; Ceremonienmeister: Br. Theo Löwenstein; Vorber. Mstr.: Br. Teo und Br. Dr. Simon Popper; Schaffner: Br. Leon Widrich, Br. Josef v. Almássy und Br. Leopold Rosenthal: Bibliothekare: Br. Maximus und Br. Aloisius; Archivar: Br. S. Kelsen: Tempelhüter: Br. Adolf Kelsen. — In die Verwaltung des Kinderasyls wurden berufen als Hausvater: Br. Josef Krauß, als dessen Stellvertreter: Br. Adolf Hammerschlag und als Cassier: Br. Anton Beck; in das Comité zur Verwaltung der Br.-Lade die Brr.: S. Kelsen, Ign. Fröhlich, Dr. Wilh. Schönwald, Herm. Weinberg und Adolf Freund. Zu Revisoren wurden gewählt die Brr. Gust. Neurath, Alb. Winterstein und Rich. Schüller; zu Delegirten der «Humanitas» für die frmr. Unterstützungs-Centrale die Brr. S. Kelsen und Georg Jeiteles.

Gegen Br. Findel. Die Loge «Zukunft» (Or. Pressburg) hat in ihrer Arbeit I. Gr. vom 3. Februar d. J. die nachstehende Resolution mit Stimmeneinhelligkeit zum Beschlusse erhoben: In Erwägung, dass die Loge «Zukunft» eine zur Wahrung, Pflege und Verbreitung der wahren Humanität geschaffene Vereinigung ist, dass sie zum gemeinsamen Streben nach geistiger und sittlicher Veredlung unabhängige Männer von gutem Rufe, ohne Rücksicht auf Race, Nationalität und Glauben aufnimmt, dass sie jedes Bestreben verdammt, das im Widerspruche mit der Nächstenliebe steht; — in Erwägung, dass Br. Findel in den von ihm herausgegebenen «Signalen für die deutsche Maurerwelt» in den letzten Monaten Hetzartikel voll von Hass und Brutalität gegen seine jüdischen Mitbürger veröffentlichte; — in Erwägung, dass Br. Findel in diesen Publicationen in agitatorischer Weise die Ansicht vertritt und propagiert, dass die Gleichstellung der Juden in Staat, Gesellschaft und Loge eine pure Unmöglichkeit sei; — in Erwägung, dass diese Handlungen des Br. Findel in unversöhnlichem Gegensatze zu den Grundprincipien und dem Zwecke der Loge «Zukunft», sowie zu ihren traditionellen Anschauungen über das Wesen und die Ziele des Bundes stehen, fordert die Loge «Zukunft» den Br. Findel auf, seine Ehrenmitgliedschaft unverzüglich zurückzulegen.

**Loge «Sokrates», Or. Pressburg.** Das Ergebnis der für das Arbeitsjahr 1902 erfolgten Wahlen in das Beamten-Collegium ist das folgende: Mstr. v. St.: Br. Hanns Theyer; I. Dep. Mstr.: Br. Josef Gerbel; II. Dep. Mstr.: Br. S. C. Schöpl; I. Aufseher: Br. Leop. Bader; II. Aufseher: Br. Paul Kassel; Redner: Br. Dr. Carl Kunn; Schatzmeister: Br. Dr. Alex. Jörg; I. Schriftführer: Br. Gust. Oplat; II. Schriftführer: Br. Anton Schier; I. Vorarbeitender: Br. Johann Siller; II. Vorarbeitender: Br. Theodor Weiß; I. Almosenier: Br. Ign. Lederer; II. Almosenier: Br. Josef Stritzko; I. Schaffner: Br. Ludw. Oplat; II. Schaffner: Br. Siegfr. Beer; Ceremonienmeister: Br. Anton Amon; Tempelhüter: Br. Heinr. Weiß; Archivar: Br. Ed. Leistle.

**Zum Jubiläum der Loge «Freundschaft», Or. Pressburg.** Die Loge «Freundschaft» hat an die Loge «Humanitas» die folgende br. Tafel gerichtet: An die g. u. v. Loge «Humanitas» Or. Pressburg. Sehr ehrw. Mstr. v. St.! Ehrw. u. gel. Brr.! Anlässlich unseres 25jähr. Jubiläums hatten Sie die außerordentliche Güte, uns in schwungvoll poetischen Worten Ihre Glückwünsche auszusprechen. Viel schönen Dank hiefür. Doch wie können wir Ihnen für die herrliche uns alle enthusiasmierende und begeisternde Rede Ihres sehr ehrw. Dep. Mstr. Br. Josef Krauß, der die von Ihnen gesandte Deputation führte, danken? Br. Krauß hat eine echte frmr. That begangen. Er hat durch seine fascinierende Rede nicht nur unseren Geist veredelt und unser Herz erwärmt, sondern auch das zwischen uns bestehende Band der Freundschaft, Liebe und Treue enger und fester geknüpft. Wir werden dieses Band treu, zärtlich und unentwegt, wie unseren Augapfel, schützen und bewahren! Mit ganz besonderers innigem br. Gr. i. d. u. h. Z. für die g. u. v. Loge «Freundschaft». Dr. Blahy, Sekretär. Dr. Geza Winter, Mstr. v. St.

**«Lessing z. d. 3. R.», Or. Pressburg.** Am 6. d. M. hielt Br. Dr. Holitscher einen Vortrag über Fürsorge-Erziehung. Unter Hinweis auf das neue preußische Gesetz über Fürsorge-Erziehung Minderjähriger, kritisierte er die das Eltern- und Kindesrecht abgrenzenden Bestimmungen des österreichischen Gesetzes. Dieses kennt keine Fürsorge für verlassene oder verwahrloste Kinder, die noch nicht so tief gesunken sind, ein Verbrechen begangen zu haben und schlägt den Grundsätzen wirklicher Socialpolitik und Humanität ins Gesicht, indem es gegen die der Verwahrlosung der Jugend entspringenden Übel kein anderes Mittel vorsieht, als die Bestrafung der Übelthäter. Der Redner führte weiter aus, wie Art und Umfang des zu bekämpfenden Übels ein Zusammenwirken von Staat und Gesellschaft erforderten und regte in letzterer Beziehung die Ausgestaltung der «Heimat» zu einem Asyl für minderjährige, verwahrloste Mädchen an. Am Schlusse seiner durchdachten Auseinandersetzungen brachte er eine Reihe von Anregungen vor, die seines Erachtens in dem in Vorbereitung befindlichen österreichischen Gesetz Ausdruck finden müssten. Der Vortrag des Br. Dr. Holitscher wurde mit verdientem Beifalle aufgenommen. An der weißen Tafel entspann sich über das Thema eine interessante lebhafte Discusion, die erst in vorgerückter Stunde schloss. Sie hatte eine Fülle von Gesichtspunkten für frmr. Actionen in der Frage der Fürsorge und Fürsorgegesetzgebung im allgemeinen und der Loge «Lessing zu den drei Ringen» in besonderen zu Tage gefördert. Die Hammerführung des neugewählten Mstr. v. St. Br. Dr. Graf festigte in den Brr. die Überzeugung, dass die Programmrede des von einem hohen Ernste in der Auffassung seiner Aufgabe erfüllten, neuen Meisters nicht Rede bleiben werde. v. h.

**Die Loge «Lessing z. d. 3. R.», Or. Pressburg** hat an die Loge «Humanitas» folgende br. Tafel gerichtet: An die ger. und vollk. Loge «Humanitas» im Or. Pressburg. Ehrw. Mstr. v. St.! Gel. Brr.! Ihre ehrw. Loge hat uns gelegentlich unseres jüngsten Doppelfestes nicht nur durch herzliche Worte br. Theilnahme, sondern auch durch Entsendung einer Abordnung von treuen Brrn. auf's Neue einen wertvollen Beweis ihrer br. Freundschaft gegeben. Von der mütterlichen Pflanzstätte alles österreichischen Logenlebens ausgegangen, ist uns derselbe doppelt theuer, und er mag uns auch als Fingerzeig dafür gelten, dass Sie den Weg unseres bisherigen Schaffens als den rechten, zum Lichte zu streben, gutheißen. Ihre br. Theilnahme hat nicht wenig zum Erfolge unseres Festes beigetragen. Nehmen Sie Alle dafür unseren herzlichsten br. Dank! Die ger. und vollk. Loge «Lessing zu den drei Ringen»: Der II. Secretär: Hugo Camill Löwy. Der Mstr. v. St. Dr. W. Graf.

**Br. Hugo Zipperling.** Mit dem Doppeljubiläum unseres allverehrten Br. Zipperling beschäftigte sich auch die Tagespresse. Wir citieren folgende interessante Mittheilungen

der «Wiener Morgen-Zeitung»: Der Director der Maschinen- und Waggonbau-Gesellschaft (vormals H. D. Schmid) in Simmering, Commercialrath Hugo Zipperling feiert heute mit seinem 70. Geburtstag zugleich den 50. Jahrestag seines Eintrittes in den Dienst des großen Fabriksetablissements, dessen Director er seit mehr als 30 Jahren ist. Director Zipperling war aus diesem Anlasse Gegenstand vielfacher Ehrungen. Eisenbahnminister Dr. Ritter v. Wittek richtete an den Jubilar folgendes Schreiben:

Am 1. Februar des Jahres jährt sich zum fünfzigstenmale der Tag, an welchem Euer Hochwohlgeboren als junger Ingenieur in die Dienste der nun den Namen Maschinen- und Waggonbau-Actiengesellschaft in Simmering tragenden einstmaligen landesbefugten Maschinenfabrik H. D. Schmid getreten sind. Diesem Industrie-Unternehmen haben Euer Hochwohlgeboren seither ununterbrochen Ihr reiches fachliches Können und Ihre unermüdliche Thatkraft gewidmet und dasselbe durch eine mehr als dreißigjährige zielbewusste Leitung zu ansehnlicher Blüthe emporgehoben. Es gereicht mir zur aufrichtigen Freude, Euer Hochwohlgeboren aus diesem Anlasse namens der Staatseisenbahnverwaltung wärmstens zu beglückwünschen und zugleich dankend der allerhöchstenorts wiederholt gewürdigten Verdienste zu gedenken, welche Euer Hochwohlgeboren sich durch die fortgesetzte Pflege erspriesslicher geschäftlicher Beziehungen zwischen dem Ihrer Leitung unterstellten Unternehmen und den österreichischen Staatsbahnen auch um die Interessen der letzteren erworben haben. Indem ich den Wunsch beifüge, es möge Euer Hochwohlgeboren der Vollbesitz Ihrer Arbeitskraft noch auf lange Zeit ungeschmälert erhalten bleiben, bitte ich, die Versicherung meiner besonderen Werthschätzung entgegenzunehmen. Wittek m. p.

Director Zipperling war nicht bloß in seinem Fache hervorragend thätig, sondern hat auch auf dem Gebiete der Sanitätspflege ersprießlich gewirkt. Er hat an der Organisation der Freiwilligen Rettungsgesellschaft sich betheiligt und jene zwölf Eisenbahnzüge gebaut und eingerichtet, die der Malteser-Orden der Armee für Evakuierung in Kriegsfällen zur Verfügung gestellt hat. Unter seiner Leitung wurde auch der Hofeisenbahnzug für den König von Rumänien hergestellt, sowie der Hofsalonwagen, den Erzherzog Franz Karl zu benützen pflegte. — Die Beamten des Etablissements veranstalten heute zu Ehren des Jubilars ein Bankett.

**Die Loge «Eötvös», Or. Budapest,** hat an die Loge «Humanitas» folgende Tafel gerichtet: An die g. u. v. Johannis-Frmr.-Loge «Humanitas», Or. Pressburg! Gr.! Gr.! Gr.! S. ehrw. Mstr. v. St.! Gel. Brr.! Ihre br. Tafel vom 3. ds. überbrachte uns anlässlich unserer am 8. ds. abgehaltenen 25jährigen Jubiläumsfestarbeit Ihre br. Gr. und Glückwünsche, sowie die ehrenvolle Anerkennung unserer frmr. Bestrebungen. Indem wir Ihnen hiefür unseren tiefempfundenen Dank zum Ausdruck bringen, bitten wir Sie, die Versicherung unserer unwandelbaren Liebe und Anhänglichkeit entgegenzunehmen. Gleich Ihnen, gel. Brr., ist auch unser Bestreben dahin gerichtet, in unseren Bauhütten in erster Reihe die Gefühle der br. Liebe zu heben und zu stärken, um mit vereinten Kräften unserem hohen Ziele zuzustreben. Beiliegende Geschichte der 25jährigen Thätigkeit unserer Bauhütte möge Ihnen den Beweis erbringen, dass wir jederzeit bemüht waren, im Geiste der k. K. vorwärts zu schreiten. Mit br. Gr. i. d. u. h. Z. Der Secretär: Dr. Déri Ferencz. Der Mstr. v. St. Dr. Feleki Hugo.

## Ausland.

**Die Schweizerische Großloge «Alpina»** hatte bekanntlich an die englische Großloge ein Schreiben gerichtet, in welchem dem Wunsche Ausdruck gegeben war, den Krieg in Südafrika bald beendigt zu sehen, und worin hauptsächlich auf die Zustände in den Concentrationslagern hingewiesen war. Die englische Großloge antwortete unter dem 31. Januar in sehr verbindlichem Tone, bekämpfte jedoch entschieden die von den Schweizerischen Freimaurern vertretenen Ansichten, die, wie die englische Großloge behauptet, auf falscher Berichterstattung beruhten. Die englische Großloge erklärt, dass König Eduard selbst die Beantwortung des Schreibens der «Alpina» befohlen und den Inhalt der Antwort gebilligt habe. Die Antwort enthält die schon bekannten Begründungen der Einrichtung der Concentrationslager, die hauptsächlich auf menschenfreundliche Erwägungen zurückzuführen sei. Außerdem wird gesagt, dass die Bewohner der Lager diese jeder Zeit verlassen könnten. Man habe Botha und Dewet mitgetheilt, dass sie die Bewohner der Lager übernehmen könnten. Die Buren seien aber dazu nicht zu bewegen. Botha und Dewet seien auch aufgefordert worden, sich von den Zuständen in den Lagern bei Zusicherung freien Geleits zu überzeugen. Sie seien aber nicht gekommen. Ein einziger Burenhauptmann sei der Einladung gefolgt und habe nachher seine Befriedigung über die Concentrationslager geäußert. — Das sind Behauptungen, die bisher noch gar nicht auf-

getaucht waren. Wir wollen ganz davon absehen, welche Gründe zur Bildung der berüchtigten Lager geführt haben, jedenfalls sind die Insassen zwangsweise dahin verschleppt worden, haben sie also nicht etwa freiwillig bezogen. Damit erübrigt sich eigentlich das Eingehen auf die weitere Behauptung, dass die Bewohner der Lager diese jederzeit verlassen könnten. Das ist ein auffallender Irrthum, der selbst in unterrichteten englischen Kreisen verblüffen muss. Die Lager sind mit Stacheldraht umzäunt und werden sehr sorgfältig bewacht; es hatte große Bestürzung hervorgerufen, als vor einiger Zeit Commandant Beyers ein solches Lager eroberte und die männlichen Inhaftierten mit sich nahm. Wie wenig die Engländer geneigt sind, die Insassen der Lager den Buren zu überantworten, geht schon daraus hervor, dass von den Buren an versteckten Plätzen angelegte Schutzlager für Frauen von englischen Truppen gewaltsam aufgehoben und die Insassen in die Concentrationslager transportiert wurden. Die Darstellung der Loge beruht offenbar, wie die Tagespresse ausführt, auf sehr unzuverlässigen Informationen.

Ein Aufruf der französischen Freimaurer zu Gunsten der Buren. Der «Grand Orient de France» hat an alle Freimaurerlogen der Welt einen Aufruf zu Gunsten der Buren gerichtet, in dem es u. a. heißt: «Seit zwei Jahren wüthet in Südafrika ein Zweikampf, der an das biblische Zusammentreffen des Hirten David und des Riesen Goliath erinnert. Europa verfolgt die Phasen dieses unglaublichen Kampfes mit Ergriffenheit und Bewunderung für das kleine Burenvolk; es geht streng mit England ins Gericht, das das größte Verbrechen der modernen Geschichte zu begehen im Begriffe ist. Aber Europa trägt auch sein Theil der Verantwortung an der Unterdrückung eines Volkes von 300.000 Seelen, das mit so unbarmherziger Hartnäckigkeit von einer der größten und mächtigsten Nationen der Welt verfolgt wird.... Alle Kriege sind beklagenswerth. Dieser aber ist ganz besonders schändlich, wenn man die beiderseitigen Kräfte vergleicht und die Ursachen prüft, die den Streit hervorgerufen haben.... Welchen Wert hat denn die am 29. Juli 1899 von den Großmächten gezeichnete Abmachung bezüglich der friedlichen Regelung der internationalen Zwistigkeiten? Wir richten einen dringenden Aufruf an alle eines Gerechtigkeits- und Barmherzigkeitsgefühls fähigen Geschöpfe. Die Journalisten müssen in ihren Zeitungen Protest erheben, die Parlamentarier einen energischen Druck auf ihre Regierungen ausüben, die Familienväter ihr Mitleid mit den Burenmüttern bekunden, die Studenten aller Universitäten, die Kinder in allen Schulen unaufhörliche Kundgebungen veranstalten, um diesem scheußlichen Kriege ein Ende zu machen: ein gewaltiger Schrei der Entrüstung muss aus allen Theilen der Welt emporschallen, bevor das schändliche Werk der Vernichtung in Südafrika zu Ende geführt ist. Wir bitten die französischen und ausländischen Zeitungen, diesen Protestaufruf wiederzugeben. Wir hoffen, dass die Freimaurerverbände der ganzen Welt sich uns anschließen und alle ihre Kräfte anspannen werden, um die trägen Gewissen aufzurütteln und von dem Burenvolke das, was noch am Leben ist, zu retten». Der Aufruf enthält zugleich eine längere Darlegung der von den Engländern gegen die Buren verübten Gewaltthaten.

Paris. Br. D'Estournelles de Constant, Mitglied der französischen Deputiertenkammer, hat an den «kommenden Mann» Englands ein Schreiben gerichtet, das gewiss dem Urtheile der ganzen sittlich gebildeten Welt über die englische Burenpolitik Ausdruck gibt und so echt frmr. ist, dass es den Platz an dieser Stelle verdient. Br. D'Estournelles schreibt:

«Lieber Lord Roseberry! Nicht England allein war auf Ihre Chesterfielder Rede gespannt; die Autorität Ihres Namens dringt über Ihre Landesgrenzen, und die Frage, die Sie behandeln, kann die Menschheit nicht gleichgiltig lassen. Freilich hat das endlose Drama in Südafrika als handelnde Personen nur zwei Völker, aber es hat als Zeugen die ganze civilisierte Welt. Nun gibt es heute — Sie haben es selbst und mit beredten Worten gesagt — ein Welttribunal. Jeder von uns muss sich darauf gefasst machen, dass dieses Tribunal trotz allen chauvinistischen Widerstandes sich entwickelt, während gleichzeitig die modernen Entdeckungen die Nationen einander näher bringen, ihre Unwissenheiten und Vorurtheile abschwächen. Und wenn Sie zugeben, dass ein allen Menschen gemeinsames Gewissen zu erwachen beginnt, können Sie diesem das Recht absprechen, seine Stimme zu erheben?

Doch Sie staunen, dass Europa den Transwaalkrieg bejammert. Statt in dem schmerzlichen Mitleid, das es bewegt, einen wertvollen Fingerzeig zu sehen, sehen Sie darin ein Zeichen der Feindseligkeit gegen Ihr Land, ein Zeichen des Hasses von Europa und daher einen Grund mehr für England, gegen jede ausländische Stimme hartnäckig taub zu bleiben.

Gestatten Sie, dass ich diese Verwechslung beklage. Nein, Europa verabscheut nicht England, es verabscheut den Krieg, und, glauben Sie mir, nicht Ihre Feinde, vielmehr Ihre Freunde sind es,

die es schmerzt, England in einen Kampf verwickelt zu sehen, dessen Ausgang nur Ausrottung und Ruin ist. Bedenken Sie, in welch' peinlicher Verlegenheit und Verwirrung sich diejenigen jetzt befinden, die in Europa Ihre Freunde waren, und versetzen Sie sich einmal unparteiisch an ihre Stelle. Ich gehöre zu diesen — das wissen Sie. Ich habe es bewiesen. Niemand mehr als ich war von dem Wunsche beseelt, die Missverständnisse zerstreut zu sehen, die zwischen Ihrem Lande und dem meinigen aufgetaucht sind, und jedesmal, wenn es mir schien, dass das Unrecht, selbst in der egyptischen Frage, auf unserer Seite war, habe ich es im Parlament gesagt, ohne Furcht, mich zu compromittieren.

Gar oft, im Verein mit anderen Franzosen, habe ich meinen Landsleuten England als Beispiel hingestellt; und selbst als Frankreich (in der unseligen Dreyfus-Sache) durch zwei Gewissensskrupel, die man niemals als Gegensätze hätte behandeln sollen, zerrissen war, in jener beklagenswerten Krise — die wir wenigstens aufrichtig aufgedeckt hatten, während sie wahrscheinlich anderswo vertuscht worden wäre — selbst damals schien mir, dass das liberale England berechtigter sei als andere, eine Meinung auszudrücken, so streng, mitunter ungerecht sie auch war. Niemals unterließ ich damals zu protestieren, wenn man bei dieser Gelegenheit vom Hass Englands und der anderen Völker gegen Frankreich sprach.

Ich beschwöre Sie, dasselbe zu thun. Man hasst Euch nicht, man urtheilt über Euch; und namentlich Eure Freunde, solche, die am entferntesten vom Hasse sind, leiden am meisten unter den Dementis, die Ihr in das in Euch gesetzte Vertrauen gebt. Sie leiden, nicht in ihrem Stolze, aber in dem, was am achtungswertesten in ihnen ist: in ihrem Cultus für Gerechtigkeit, Freiheit und Fortschritt; es schmerzt sie, heute in einem Lande die Gewalt triumphieren zu sehen, das gestern seinen Ruhm darein setzte, sie zu verachten; es schmerzt sie, mit einem Wort, den Freiheitsgeist dort verfinstert zu sehen, wo sie wähnten, dass er am geschütztesten vor jedem Angriffe sei.

Die Handlungen eines großen Landes wie England haben ihre Rückwirkung in der ganzen Welt. Eine ganze Schule von Politikern, die das Beispiel und die großherzigen Traditionen Englands in ihrer Sucht nach allerschädlichster Popularität beengen konnten, werden jetzt überall zu Gunsten ihrer Theorien alle Einwände abweisen, die man gegen sie vorbrachte, und werden unverhüllt ihre Begehrlichkeiten an allen Ecken und Enden der Erde entfesseln und die ärgsten Eroberungen befürworten. Was werden wir ihnen erwidern können?

So sprechen Englands Freunde. Verwechseln Sie deren Sorge und Trauer mit Hass? Wollen Sie ihnen nicht das Recht einräumen, Fehler zu beklagen wie die eigenen, wenn diese Fehler die Menschheit interessieren? Sollen sie verleugnen, was sie ihr ganzes Leben lang gehofft und bewundert haben, sollen sie erkennen, dass ihre Bestrebungen Chimären waren, und dass die Civilisation die Völker nur darum genähert hat, damit sie blindwütig über einander herfallen?

Nein, Lord Roseberry, gewähren Sie einem Franzosen das Recht, ohne Hass und ohne Angst zu Ihnen zu sprechen — ohne Angst, in London als Anglophobe und in Paris als Anglomane behandelt zu werden — lassen Sie mich Ihnen sagen, dass Europa ohne Voreingenommenheit ist, dass es aber aus ganzer Seele das Ende eines Krieges ersehnt, der ihm Abscheu einflößt, und dass es über alle übrigen Staatsmänner Englands denjenigen bewundern würde, der es verstände, dieses so achtungswerte Gefühl mit den Interessen Ihres Landes in Einklang zu bringen».

Hätten wir mehr solcher Deputierten, die zwischen Vaterlandsliebe und Freundschaft so fein zu unterscheiden wissen und das Interesse der Menschheit über kurzsichtige Kirchthurmpolitik stellen, es stände aussichtsvoller mit dem Plane der «Vereinigten Staaten von Europa».

New-York. Die deutsche Hermann-Lodge 268 in New-York feierte am 21. Januar in festlicher Weise das Jubiläum ihres 50jährigen Bestandes. Einer der Gründer der Bauhütte, Br. John F. W. Mangels ziert noch heute ihren Osten, und nicht weniger als 77 Brrn., die der Loge seit 25 Jahren in Treue angehören, wurden bei der Festarbeit Ehrenschürzen überreicht.

# Zeitschriftenschau.

Der Führer. Der neue Jahrgang (XXIX) begann unter unerfreulichen Auspicien. Schon die Nr. vom 11. Januar musste unter Trauerrand erscheinen und den Heimgang des verdienten langjährigen Redacteurs Br. Frank Machauer melden. Dem in Frmr.- und Odd Fellowskreisen sehr beliebten Manne wurden in den folgenden Nummern verschiedene Würdigungen gewidmet. Die Redaction des Blattes wird im Geiste des Verewigten fortgeführt. Nr. 45 (vom 18. Januar) enthält ein ausführliches Programm voll echt frmr. Gesichtspunkte. Nach diesem fasst der «Führer» seine Aufgabe dahin auf: 1. Die erhabenen, idealen Zwecke der Frmrei und des Odd Fellowthums durch geeignete Artikel klar zu legen und seinen Lesern das Verständnis derselben zu erleichtern; 2. Das Deutschthum und die deutsche Sprache im Logenwesen (Amerikas) zu erhalten und unablässig auf die erzieherische Bedeutung beider zur Wahrung deutscher Sitten und Anschauungen hinzuweisen; 3. Durch angemessene Berichterstattung das Interesse der Mitglieder an den Logen zu beleben, den gegenseitigen Verkehr der Logen aufrecht zu

erhalten, die großen, wohlthätigen und gemeinnützigen Bestrebungen zu fördern und von den erzielten Resultaten der Bruderschaft wie der Außenwelt Kunde zu geben.»

**Hamburger Logenblatt.** Die Januar-Nr. enthält den, am ersten Arbeitsabend der neubegründeten Hamburger Johannisloge «Gudrun» von Br. Wilhelm Köhler gehaltenen Vortrag, der, an die Systemkämpfe in der deutschen Mrwelt anknüpfend, ein recht frmr. Thätigkeitsprogramm entwirft. — Die Februar-Nr. theilt das von der Großloge von Hamburg an den Protector der drei altpreußischen Großlogen, Prinz Friedrich Leopold von Preußen gerichtete Neujahrsglückwunschschreiben und dessen Beantwortung, weiters einen gediegenen Vortrag von Br. F. Böttcher «Humanismus und Loge» mit.

**Kelet.** Das erste Heft des neuen Jahrgangs berichtet im nichtamtlichen Theile ausführlich über das 25jährige Jubiläum der Loge «Eötvös», über die festlichen Installierungsarbeiten der Logen «Philantropia» und «Sirius» etc. — Dem reichen Nachrichtentheile folgt als Feuilleton der gediegene, von Br. Moritz Gelléri verfasste Bericht des Beurtheilungsausschusses für das von der Loge «Eötvös» erlassene Preisausschreiben auf eine Informationsschrift über die Freimaurerei für Profane.

**Latomia.** Beachtenswerte Wünsche und Mahnungen «Zum Neujahr» leiten den 25. Jahrgang, also einen Jubiläumsjahrgang der vortrefflichen Zeitschrift, ein. In Nr. 2 und 3 liest man mit lebhaftem Interesse die Ausführungen des Br. Dr. G. R. Barth über «Die Zauberflöte von Schikaneder und Mozart und der Zauberflöte II. Theil von Goethe», Ausführungen, die in ihrem historischen Theile insbesondere für österreichische Frmr., viel Belehrendes und Anregendes bieten.

**Mecklenburgisches Logenblatt.** In Nr. 9 begegnen wir einem Vortrage von Br. Harms-Schwerin «Die Bibel unser größtes Licht», der sich theilweise gegen das Ceremoniale und die Grundanschauungen der ungarischen Frmrei kehrt und den Standpunkt der christlichen Frmrei auf das Energischeste betont, aber dem Geist der Liebe und Versöhnung das Wort redet. Geistvolle Symboldeutung erfüllt auch den Stiftungsfestvortrag des Br. B. Beckhaus-Boizenburg. Auch eine interessante Goethe-Miszelle ist da. — Eine merkwürdige, sehr lehrreiche Studie von A. L. Nordström-Wexio (Schweden) «Die Prometheussage in der Frmrei» wertet die Nr. 11. — In Nr. 12 spricht sich Br. Bindrich-Altona tief und bedeutsam über «Unser Losungswort» aus.

**Orient.** Das letzte Heft des abgelaufenen und das erste des beginnenden Jahrganges correspondieren im Wesentlichen mit den entsprechenden Heften des «Kelet». In dem ausführlichen Berichte über die Joannovics- und Kazinczyfeier der Symb. Großloge von Ungarn (30. November) wird man die Reden des Dep. Gr.-Mstr. Br. Katona, des Gr.-Redners Br. Mezei, des gefeierten Großmeisters selbst und endlich die Kazinczy-Festrede des Br. Virgil Koltai, sowie die Hymne des Br. Anton Váradi mit Genuss lesen.

**Schlesisches Logenblatt.** Nr. 1 enthält ein epigrammatisches Poëm «Neujahrstrost» und «Gedanken eines Fraumaurers bei der Jahreswende» von Br. Emil Seeliger, die wirklich Gedanken und wirklich frmr. sind. Durch die Nrn. 2 und 3 zieht sich ein höchst lehrreicher Vortrag des Br. Victor Zimmer «Arbeite, so wirst du leben». Über eine falsche Freimaurerei, den «Reformierten Bürgerlichen Freimaurer-Orden» berichtet Br. Knape-Ratibor.

**Signale für die deutsche Maurerwelt.** Auf die gebührende Beurtheilung, die das Treiben des Br. J. G. Findel in Nr. 8 des «Zirkel» gefunden hat, eine Beurtheilung, die uns zahlreiche Zustimmungs-Kundgebungen, auch aus deutschen Landen, brachte, hat der wackere Herausgeber der «Signale» nichts oder — wenn wir von der nichssagenden Verlegenheits-Fußnote in Nr. 2 absehen — so gut wie nichts zu erwidern gewusst. Aber er setzt seine Hetze munter fort. Der Gr.-Mstr. des Sonnenbundes, der geistvolle Br. v. Reinhardt kanzelt den Wühler auch scharf ab und kündet ihm einen Protest des Bayreuther Großlogentages und des deutschen Großlogenbundes an. (Nr. 1) Was ihm Findel zu entgegnen weiß, ist leer, unlogisch, ein neuer Aufguss der alten Hetzphrasen. Das «Grundgesetz des Freimaurerbundes», das er an die Spitze der Februar-Nr. stellt, schlägt den antisemitischen Kampfhahn tüchtig auf den Kopf und müsste ihn zur Besinnung bringen, wenn dies überhaupt noch möglich wäre.

Redactionsschluss für Nr. 19: **Mittwoch, den 19. Februar 1902.**

Herausgeber und verantwortlicher Redacteur: H. Glücksmann. — Eigenthümer: Nichtpolit. Verein „Humanitas"
Druck von Aug. Denk, Wien, VII., Seidengasse 33—35.

# DER ZIRKEL

Erscheint in der Arbeitszeit wöchentlich, in den Ferien monatl.

Abonnement sammt Zusendung:
Für Österr.-Ung. 12 K.
„ Deutschland 12 M.
„ Ausland . 16 Fr.
Commissions-Debit für den Buchhandel:
J. Eisenstein & Co., Wien, IX/1, Währingerstr. 2/4.

Redactionelle Zuschriften an:
HEINRICH GLÜCKSMANN, Wien, IX/1, Grünethorgasse 12.
Administr. Zuschriften an den Eigenthümer: Nichtpolit. Verein „Humanitas", Wien, I., Dorotheergasse 12, II. — Telephon Nr. 1983.

32. Jahrgang | Wien, 23. Februar 1902. | No. 19.

Inhalt: Motto, von Friedrich Kapper. — Br. Leopold Luzatto †, von Heinrich Glücksmann. — Misshandelte Kinder, von Dr. Heinrich Scharfmesser. — Der Leo Taxil-Schwindler, von Lic. Theol. P. Bräunlich-Wetzdorf. — Feuilleton: Selbsterkenntnis (Aus dem Nachlass), von Dr. Adolf Silberstein-Budapest. — Rundschau: (Inland: Humanitas. Eintracht. Freundschaft. Lessing. Verein Treue. Die Vortragsabende. Spende. Gesellige Abende. Lucina. Ethische Gesellschaft. Personalia. Bitte. Ausland: Preisausschreiben. Altenburg. Bonn. Frankfurt a. M. Italien. Paris. Ein Jesuit). — Porträt des Br. Leopold Luzatto.

Nachdruck nur mit Quellenangabe gestattet.

Gar bitter, wehe thut's, verkannt zu werden!
Woher dann Vieler Furcht, erkannt zu werden?!
Friedrich Kapper.

## Br. Leopold Luzatto †.

Zahlreiche Brr. aus fast sämmtlichen Grenzlogen folgten, geführt von ihren Meistern, dem Sarge, darin am letztvergangenen Sonntag die sterbliche Hülle des langjährigen Führers unserer Loge «Eintracht», des Br. Leopold Luzatto, zu Grabe getragen wurde. Tiefe Wehmuth, wahre Trauer, das im Innersten schmerzvoll getroffene Herz spiegelten sich in den Zügen jedes Einzelnen aus der Schar von Männern, die da einem ihrer Getreuen, einem ihrer Getreuesten das Ehrengeleite zur Stätte des ewigen Friedens gaben. Ja, wer ihn gekannt, der hat ihn lieb gehabt, — und wer ihn nicht mit seinen wärmsten Sympathien umfieng, der hatte wohl nie die Gelegenheit gefunden, Einblick in sein Wesen zu gewinnen, das nur mit dem mr. Lebensmotto des Br. Goethe zu umschreiben ist: er war «edel, hilfreich und gut». Aber man musste ihn nicht einmal so genau kennen und erkennen, um ihm innig gut zu sein. Gewinnend war schon seine treuherzige, ehrliche, gutmüthige Verkehrsweise, die sich über starre Formen, über Höflichkeitregeln hinwegsetzen durfte, ohne jemals zu verletzen, die im Gegentheil hiedurch nur die Wärme der Stimmung erhöhte und geschwind eine erquickende Cordialität und Gemüthlichkeit herstellte, die sonst vielleicht lange auf sich hätte warten lassen. Diese Grundzüge seines Charakters verleugnete er auch nicht in Amt und Würden, in der Weihestunde der Tempelarbeit; ihm stand der Kettenschluss von Herz zu Herz höher als der Buchstabe des Rituales und des Ceremoniales und die ihm eigenen urwüchsigen Worte und Bemerkungen, die mancl em pedanten frmr. Zopfmajor vielleicht ein Sacrilegium erscheinen mochten, bewiesen nur, dass er auch auf dem erhöhten Sitz im Osten und im Abglanz des flammenden Sternes immer der schlichte, biedere Mensch blieb, der zu Menschen sprach, zu seinesgleichen, frei und frisch von der Leber weg, wie ihm der Schnabel gewachsen war, dass es ihm nicht passte, sich den Kothurn anzuschnallen und eine Würde, eine Höhe zu schauspielern, welche die Vertraulichkeit entfernt — und die ihm so gar nicht zu Gesicht stand. Wer ihm also wirklich in die Tiefe seiner Eigenart geschaut — denn er hatte eine solche, er war kein Dutzendmensch — ja, wer ihm nur im Leben

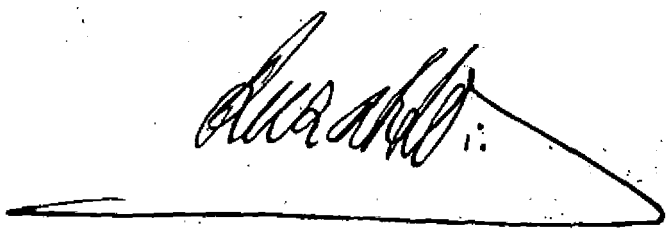

oder in der Loge näher getreten, der fühlte sich alsbald zu ihm hingezogen und befand sich im Banne seiner aus Güte und Treusinn gewobenen Persönlichkeit. Darum brachte die Kunde von seinem, Freitag, den 14. d. M. erfolgten Eingang i. d. e. O. in gar vielen Brherzen die Saiten des Schmerzes ins Schwingen und darum theilen alle Grenzlogen die aufrichtige Trauer der Bauhütte, der er angehörte, deren Mstr. v. St. er durch ein volles Jahrzehnt gewesen und die er mit milder und doch starker Lootsenhand über manchen Wirbel der Zeit hinweg und an mancher Klippe der Leidenschaft vorbeigesteuert in friedliches Fahrwasser. Erst unter Br. Luzatto's Leitung ist die Loge «Eintracht» geworden, was sie heißt: eine in sich gefestete treu verbundene Bruderkette . . .

In ganz merkwürdiger, geradezu constitutionswidriger Weise ist Br. Leopold Luzatto in der Loge «Eintracht» auf den Führerposten berufen worden. Br. Schneeberger war schon ein kränklicher, nicht mehr verlässlicher, launischer und schrullenhafter Mann, als ihm der Meisterhammer der von ihm begründeten Bauhütte anvertraut wurde. Man musste bald nach einem Thronfolger Umschau halten. Und die Brr. hatten genug Selbsterkenntnis und Aufrichtigkeit, um sich zu sagen, dass in ihren Reihen der Würdige nicht zu finden war. Es kam die Wahlarbeit vom 20. Januar 1890, und das Unerhörte wurde Ereignis: Die Stimmen für das Amt des ersten stellvertretenden Mstr. v. St. fielen auf Br. Leopold Luzatto, der damals nicht nur der Loge «Eintracht», auch dem Verbande der Symb. Großloge von Ungarn nicht als Mitglied angehörte. Wohl war er seit einer Anzahl von Jahren ein treuer besuchender Br. der Bauhütte, die dem in der Loge «Hyram» (Or. Turn-Severin) am 9. December 1884 als 48jährigen Mann in den Bund Aufgenommenen im Delegationswege am 25. October 1885 den Gesellengrad und am 10. April 1886 die Meisterweihe ertheilt hatte; auch hatte er schon am 28. October 1889 unter Beilegung des Deckungscertificates der Loge «Hyram» sein Affiliationsgesuch ordnungsgemäß eingebracht. Aber da die Turn-Severiner Bauhütte dem Groß-Orient von Lusitanien unterstand, der seinen Sitz in Lissabon hatte, und die Vidimierung dieser Großbehörde von der ungarischen Großloge für das Deckungsgesuch gefordert wurde, so verzögerte dieser formelle Act die Erledigung der Affiliationswerbung um Monate. Erst im Februar 1890 konnte der neugewählte Dep. Mstr. v. St. in die Kette der «Eintracht» eingegliedert und am 17. desselben Monates in Eid genommen und in sein Amt eingesetzt werden, in dem er sich rasch als der rechte Mann auf dem rechten Platz bewährte. Sein mildes, hilfefreudiges Herz und seine offene Hand traten sofort und oft für den erschöpften

# Selbsterkenntnis.

Aus dem Nachlass.

Erkenne Dich selbst!

Der Moderne lächelt wohl über diesen uralten Orakelspruch und weiß ihm keinen rechten Sinn beizulegen. Was sind wir, damit wir uns kennen lernen sollen? Was ist denn Interessantes, Unergründliches an uns, dass uns mit der Erforschung unser selbst eine so schwere, so hohe Aufgabe gestellt werden müsste? Das Los der meisten ist: geboren werden im Schoße des Zufalls, etwas Glück und viel Weh im Fluge erhaschen, und mitten im einförmigen Tagewerk abberufen werden. Die Masse der Menschen lebt seit ungezählten Jahrtausenden ein so monotones Dasein, unterscheidet sich so wenig oder doch nur durch so stereotyp gewordene Formen von anderen Mitgeschöpfen, dass man bei diesem Anblick fast an einem höheren Walten, an einem geschichtlichen Beruf Zweifel zu hegen beginnt. Es gibt keine Geschichte der Menschheit, es gibt nur eine Geschichte der einzelnen Menschen. Und so sprach ja jenes Orakel auch nicht zu den Massen, an denen scheinbar nichts Kennenswertes war, sondern zu den Fürsten, Mächtigen, Reichen, Freien, die als Menschen höherer Classe aus dem Haufen hervorragten.

Aber selbst dann, wenn wir uns auf diese höhere Warte stellen, ist uns das alte Orakel noch nicht verständlich. Der Eine hat diese, der Andere jene Fähigkeit, der Eine ist mehr, der Andere weniger engherzig. Leicht übersehbar scheinen uns die Unterschiede zwischen den Menschen, und unsere moderne Zeit unterscheidet zudem gar nicht nach inneren, sondern nach äußeren Qualitäten; Höhe des Einkommens, militärische Grade, Ordensabtheilungen, bureaukratische Diätenclassen, das sind die vierundvierzig und mehr Nummern, nach denen sich die allgemeine Hochschätzung eintheilt.

S. d. W. ein, und als ein nichts weniger als karger Mann wurde er sogleich zum Obmann der finanziellen und humanitären Commission proclamiert. Er betheiligte sich mit einem ansehnlichen Beitrage an der Unterstützung der Witwe des Br. Carlos v. Gagern («Schiller»); er schuf einen Pressfonds zum Zwecke der Publication wertvoller Vorträge und interessanter Logen-Enunciationen; er stellte sich mit großem Eifer in den Dienst der Bestrebungen zur Gründung des Reconvalescentenheims der Loge «Freundschaft» und hat an diesem edlen Werke der Humanität durch manchen wohlbesetzten Sammelbogen bauen geholfen. Am 3. März 1890 führte er zum erstenmale den Vorsitz. Zu jener Zeit gieng in der Loge ein Zerbröckelungsprocess vor sich. Die Wiener-Neustädter Brr., der eigentliche Urstamm der Loge, fielen gruppenweise, fast bis auf den letzten Mann ab, von der brüsken Art des Mstr. v. St. Br. Schneeberger abgestoßen. Br. Luzatto gab sich redlich Mühe, diese Zersetzung aufzuhalten, ob auch anfänglich, so lange er nicht im Logenconcerte den Ton angab und die erste Geige spielte, ohne besonderen Erfolg. Aber er half doch schon die Neuconsolidierung des Brkreises vorbereiten. Es waren früher Arbeitskalender auf Quartale, ja, Semester ausgegeben worden, welche die Brr. über die bevorstehende Arbeit völlig im Unklaren ließen. Luzatto setzte es durch, dass wöchentliche Tagesordnungen zur Versendung gelangten, durch welche das Interesse für die Arbeit wesentlich erhöht wurde. Bis kurz vor seinem Hinscheiden hat er diese Wochenprogramme von einem Vertrauensmanne in seinem Bureau auf seine Kosten und unter seiner Aufsicht herstellen lassen. Einer gemüthlichen Unart, die eingerissen war: der Versammlung der Brr. vor der Arbeit in den Restaurationsräumen, statt im Saale der verlorenen Schritte und die, weil die Trinkfröhlichen schwer aufzuscheuchen waren, immer eine Verspätung des Arbeitsbeginnes zur Folge hatte, kam Br. Luzatto durch ein Bierverbot bei. Dass ihm diese Strenge in der Gunst der Brr. nicht schadete, bewies seine schon in der am 14. December 1891 abgehaltenen Generalversammlung des nichtpolitischen Vereines «Einigkeit an der Donau» erfolgte einstimmige Wahl zum Obmanne, der sechs Wochen später, am 25. Januar 1892, seine Berufung auf den Sitz des Mstr. v. St. folgte. Es war ein vornehmer Zug des neuen Meisters, dass er den ihm bei seiner Einsetzung überreichten ersten Hammer wieder mit verbindlichen Worten in die Hand seines greisen Vorgängers zurücklegte und diesem, wenn er in der Mitte der Brr. weilte, die Ehre des Vorsitzes überließ. Br. Carl Theodor Winter charakterisiert in seiner vortrefflichen Jubiläumschronik (der ich die Daten für

---

So sieht unsere moderne Selbst- und Menschenkenntnis aus. Beschämend, wenn man die einfache und große antike Auffassung dagegen hält. Die Erben der Alten waren Shakespeare und die — Jesuiten. Wenn man von der Menschenkenntnis und von dem Einflusse dieses Ordens spricht, so urtheilt man gewöhnlich, wie der Blinde von der Farbe. Wer besitzt heute die ungeheure Summe psychologischer Kenntnisse und meisterhafter Routine im Umgange mit den Menschen, wie jene von einem Spanier gegründete Gesellschaft, die ihr feines System bis zur höchsten Vollkommenheit ausbildete und eine feste Tradition schuf? Die Jesuiten wussten jenen Orakelspruch zu deuten und bis zum gefährlichsten Raffinement auszunützen.

Unser Zeitalter ist unbedingt nicht dasjenige der Psychologie. Die stille Vertiefung in sich selbst ist dem heutigen Menschen nicht gegeben. Theils haben die beispiellosen Triumphe der Naturforschung die meisten Talente dem Studium mess- und wägbarer Stoffe und Kräfte zugewendet, theils verfolgt man heute weniger ideale als sinnlich beglückende Ziele: Reichthum und Rang sind die obersten Götter. Und doch ahnt es uns, als ob der alte Orakelspruch bald wieder in seine Rechte treten, als ob derselbe bald neue und fruchtbare Auslegungen erfahren sollte. Und diese Nothwendigkeit wird merkwürdiger Weise mit der immer stärker entwickelten parlamentarischen Freiheit eintreten. Die Psychologie des Mittelalters bestand im Stock; freie Völker müssen durch die Vernunft, müssen durch sich selbst, durch die Kenntnis ihrer Wünsche, Neigungen, Kräfte und — Schwächen regiert werden. Man wird anfangen müssen, das Uhrwerk des Gehirns, den wunderbar combinierten Mechanismus der Nerven zu studieren, damit die Staatsmaschinen nicht infolge ungebändigter Massenkräfte explodieren oder ihre Functionen schlecht versehen. Es naht die Zeit der neuen Psychologie. Schon verlangt heute das simpelste Publicum etwas Besseres vom Roman und vom Drama. Man heischt überall stürmisch eine natürliche Darstellung, man will die Menschen handeln sehen, wie sie sind, nicht

diese Darstellung entnommen habe) den neugewählten Mstr. folgendermaßen: «Br. Leopold Luzatto war damals einer der Jüngeren; aber sein männlich offener Charakter, sein unbeugsamer Rechtssinn und seine niemals auf den Marktplatz der Öffentlichkeit, doch um so intensiver im Stillen geübte Wohlthätigkeit bestimmten ihn schon im Voraus zum Lenker des fast zum Wrack gewordenen Logenschiffes; die Wahl war aber auch, wie wir alle wissen, eine glückliche. Des neuen Meisters Welterfahrenheit und Lebensklugheit diente ihm ebenso wie sein Tactgefühl zum Leitmotiv seiner Handlungen, und dazu kam noch sein liebenswürdiges, versöhnliches Wesen, sein jedem autokratischen Gebahren fremdes Naturell. Gar oft unterordnete er seine eigene Einsicht dem Willen der Loge, deren Autonomie und Souveränität, der er allezeit getreuer Hüter gewesen ist . . .»

Br. Mathias Seiler, der heute noch als echter und rechter Mr. in der Diaspora lebt und mit hellem Auge und glühender Seele den frmr. Vorgängen folgt, hatte als Mstr. v. St. dem Lehrling Leopold Luzatto den Gesellengrad ertheilt und hatte den Gesellen in das Meister-Mysterium eingeführt. Bei diesem letzteren Anlass hatte er seine tiefe Menschenkenntnis bekundet, indem er prophezeite: dass «Br. Luzatto berufen sei, dereinst eine feste Säule der Bauhütte ‚Eintracht' zu bilden». So ist es auch gekommen. Er trat keine angenehme Erbschaft an. Die Colonnen waren gelichtet, die Gemüther unzufrieden, die Finanzen zerüttet. Unter Luzatto's zehnjähriger Hammerführung stärkten sich die Reihen wieder durch wackere Brr. tüchtige Kräfte, brave Herzen, kehrte über manche Krise hinweg der Friede ein, wurde eine Bruderlade begründet, die Localfrage durch Übersiedlung in die Räume der »Humanitas» zur Befriedigung gelöst und am 18. November 1900 unter warmen Sympathiekundgebungen aller Grenzlogen und bei Anwesenheit des Dep. Gr.-Mstr. Br. Dr. Schermann und mehrerer Deputationen in Pressburg das 25jährige Jubiläum der Loge «Eintracht» begangen. Einer der rührendsten Momente der Feier war die Überreichung des Diploms des Ehrenmeisters ad vitam an Br. Luzatto durch den Dep. Gr.-Mstr. — Noch ein Jahr führte er trotz der sich immer energischer meldenden physischen Gebresten den Hammer, hiezu gezwungen von der Liebe und dem Vertrauen seiner Brr., die von seinem Rücktritt nichts hören wollten. Und so lange es nur gieng, stand er mit seltener Pflichttreue auf seinem Posten. In letzter Zeit überließ er aber den Vorsitz immer häufiger seinen Dep. Mstrn., wiewohl er noch, so oft er nur konnte, an den Arbeiten theilnahm. Drei Wochen vor seinem Tode war

---

wie sie nach einer moralischen Schablone oder nach einem romantischen Gallimathias gepinselt werden, als Tragelaphen des Katechismus und der Phantasie. Stürmisch verlangt das Publicum, dass die Schriftsteller das verborgene Innere, das Herz, das Denken der Menschen, wie sie wirklich sind, mit all ihren Fehlern und ihrem zeitweisen Aufschwung aufdecken. Der Leser will frappiert sein durch die wahren Spiegelbilder seiner selbst, er will sich sagen können: Ja, so sind wir und so müssten, so könnten wir sein, wenn nicht die Bleigewichte socialer Vorurtheile und schlechter Erziehung an uns hiengen. Der Naturalismus reizt viele wie ein Vomitiv, aber er ist die nothwendige Ipecacuanha für den durch fade Süßlichkeiten des Idealismus überladenen und verdorbenen Magen der Gesellschaft. Nach Natur schreit man im Roman, im Drama, in der Plastik und Malerei. Selbst in der Musik drängt die Richtung, welche vom gehaltlosen Formschönen zum gedankenvollen, trostreichen Ausdruck aller menschlichen Empfindungen aufstrebt, mächtig nach vorwärts. Der Mensch will überall abrechnen mit sich, er will wissen, wie viel oder wie wenig er taugt, und so ist der Naturalismus selbst nur ein Durchgangspunkt zu einer noch ungeahnten höheren Entwicklung des Geistes.

Kenne dich selbst! — Unbewusst arbeitet die in materielle Probleme und Ziele versunkene Zeit einer Zukunft entgegen, in der die Kenntniss des wahren Menschen die Fahne bilden wird. Man wird die Alten wieder vornehmen, wird Shakespeare durchforschen und die Jesuiten studieren. Man wird endlich den deutschen Psychologen, den einzigen der Antike Ebenbürtigen, aus dem Staube der Bibliotheken hervorholen, und das nächste Jahrhundert wird vollenden, was Herbart zu Anfang des jetzigen vor tauben Ohren gepredigt: die Aufstellung mathematischer Formeln, nach denen alles Wollen, Empfinden und Denken vor sich geht.

Der menschliche Geist eine Rechenmaschine! — Nicht wahr, es klingt sonderbar, ein wenig nach Holbach und französischer Revolution? Wo bliebe die göttliche Freiheit

er noch im Kreise der Brr. gewesen, und seine Phantasien auf dem Sterbelager hatten auch die Loge und die Fmrei zum Gegenstande. Das Decennium seiner Amtsführung war just um, als er von hinnen schied. Am Tage nach der Bestattung seines sterblichen Theiles wurde der neue Mstr. v. St. der Loge «Eintracht» installiert und sein erstes Wort galt der trauertiefen Pietät für seinen Vorgänger und sein Vorbild, für Br. Leopold Luzatto. Heinr. Glücksmann.

# Misshandelte Kinder.

Schluss.

Die Judicatur hat sich wohl hie und da zu einer strengeren Auffassung der Kindermisshandlung aufgeschwungen. In den Entscheidungen vom 15. Februar 1886, 25. October 1889, 19. Mai 1891, 1. Mai 1894 und 20. December 1895 hat unser Cassationshof Überschreitungen des Züchtigungsrechtes, die schwere Verletzungen zur Folge hatten, als Verbrechen der schweren körperlichen Beschädigung qualificiert und den animus corrigendi ausgeschlossen. Es war eine kühne und zeitgemäße Auslegung unseres veralteten Strafgesetzes, als auf Grund desselben wegen fortgesetzter Misshandlungen, die mit dem Tode der Misshandelten endeten, die Mordanklage erhoben wurde. Die Statistik der Strafrechtspflege lehrt uns die traurige Thatsache, dass das Verbrechen der Kindermisshandlungen bei uns langsam zugenommen hat. Während im Jahre 1890 solche Anklagen 2.559 erhoben wurden, betrug die Anzahl derselben im Jahre 1896 3.532. Eine strengere Handhabung des Gesetzes erwies sich daher als nothwendig. Der Grund der Zunahme der Misshandlungen liegt wohl nicht allein in dem Mangel entsprechender gesetzlicher Bestimmungen. Die wirtschaftlichen Verhältnisse, das zunehmende Elend in den großen Städten und der demoralisierende Hunger tragen viel zur Vermehrung der Fälle der Kindermisshandlungen bei. Im Jahre 1885 ist wohl ein Gesetz erlassen worden, das die Verleitung von Unmündigen zum Betteln, das Ausschicken oder Überlassen derselben zu diesem Zwecke an andere mit strengem Arrest bis zu drei Monaten bedroht, doch ist dieses Gesetz vom 25. Mai 1885 ohne Wirkung geblieben. Täglich sehen wir in den Straßen und in den öffentlichen Localen bettelnde Kinder. Wir haben wohl ein Gesetz,

---

des Willens, die juridische Zurechnung, wo alle Poesie und Liebe, wenn man aus dem Menschen ein Rechenexempel machen könnte? Nur sachte! Die Rose bleibt immerhin die Königin der Blumen, wenn man ihr auch Blätter, Stengel, Wurzel, Säfte nachweisen kann. Wenn wir an der Hand des alten Orakelspruches: Kenne dich selbst! den Schleier vom Weltgeheimnis lüften wollen, so dürfen wir nicht, wie der Jüngling von Sais, erschrecken, selbst wenn hinter dem Vorhang uns zunächst eine Rechenmaschine entgegenblickt.

Es wird uns gehen mit dieser Selbsterkenntnis, wie es uns mit der Erkenntnis der Natur gegangen ist. Wir wissen heute ganz genau, dass diese hohe, herrliche Natur, die Grundlage aller Poesie, in ihrem Wesen nichts als ein mathematisches Spiel von Kräften ist, welches sogar vorher berechnet werden kann. Je vorurtheilsloser und je unerschrockener wir die Natur, die leblose sowohl, als die organische, in mathematische Formeln aufzulösen verstehen, desto mehr sind wir auch Herren der Natur. Das Experiment war der Schlüssel, der uns die verborgenen Hallen der Schöpfung öffnete; die mathematische Formel ist das Scepter, dem die riesige Schöpfung gehorcht, selbst wenn es ein Zwerg schwingt, wie der Mensch. Wir haben durch das Rechenexempel die Natur nicht erniedrigt, sondern nur unsere eigene Macht wunderbar erhöht. Und derselbe Process wird sich auch bei der Erforschung der geistigen Kräfte vollziehen. Anfangs wird es uns davor grauen, unser liebes Ich als eine fortwährende, mathematisch bestimmbare Diagonale der entgegengesetzten auf uns einstürmenden Motive betrachten, unsere Entschlüsse als so berechenbare Resultate, wie den Schiffslauf als Ergebnis von Wellen, Wind und Steuerkraft auffassen zu müssen: und schließlich werden wir uns wundern über unser anfängliches Grauen, wenn wir erfahren, dass wir uns und andere durch die Anwendung der mathematischen Geistesformeln nur richtiger lenken und zu ungeahnter Selbstentfaltung bringen werden. In der That, eine Lenkung der Menschen ist nur möglich, wenn das Denken und Wollen bestimmten, unabänderlichen Gesetzen unterworfen ist.

das sich mit der Fürsorge für Minderjährige ausführlich beschäftigt. Es ist dies das Patent vom Jahre 1854. Doch dieses Gesetz befasst sich lediglich mit der Sorge um das Vermögen der Mündel. Von der Sorge um die körperliche und moralische Integrität der Kinder ist in diesem Gesetze mit keinem Worte Erwähnung gethan. Erst in dem Gesetze vom 15. März 1883, respective 8. März 1885 (Gewerbegesetz) finden wir eine Schutzbestimmung zugunsten minderjähriger Lehrlinge. Im § 100 dieses Gesetzes ist es den Lehrherren zur Pflicht gemacht, jede Misshandlung des minderjährigen Lehrlings zu unterlassen und ihn gegen solche der Arbeits- und Hausgenossen zu schützen. Die Übertretung dieser Vorschrift berechtigt den Lehrling zum sofortigen Verlassen des Dienstes (§ 101/b). Unsere Justitzverwaltung hat sich schon im Jahre 1893 mit der Frage des Kinderschutzes beschäftigt. Am 10. November 1893 machte der Oberlandesgerichts-Präsident Graf Chorinsky in einem Erlasse die unterstehenden Gerichte darauf aufmerksam, dass die Vormundschaftsgerichte ihre Fürsorge nicht nur der Vermögensverwaltung, sondern im gleichen Grade der Person des Mündels angedeihen lassen. Die Ereignisse des Jahres 1899 veranlassten den Justizminister v. Kindinger zu dem Erlasse vom 3. December 1899. In demselben verweist der Minister auf die Bestimmung des § 178 a. b. g. B., die dem Richter die Handhabe zur Entziehung der väterlichen Gewalt gibt, ferner darauf, dass die schuldtragenden Eltern zur Bezahlung der Kosten der Unterbringung der Kinder in Erziehungsanstalten heranzuziehen sind, macht den Gerichten zur Pflicht, über die Verpflegung und Erziehung der Pflegebefohlenen Erkundigungen einzuziehen und ihre Wahrnehmungen zum Anlasse gerichtlicher Fürsorgemaßregeln zu nehmen. Die Gerichte werden angewiesen, die Vereine, die sich den Kinderschutz zum Ziele gesetzt haben und das Gericht bei Lösung seiner Aufgabe aufs Wirksamste unterstützen können, in ihrer Thätigkeit und Entwicklung möglichst zu fördern und denselben in jeder Weise dienlich entgegenzukommen. Seither hat das Justizministerium die Frage des Kinderschutzes stets im Auge behalten. Am 11. Mai 1901 hat der Minister Spens-Boden die Weisungen des Erlasses vom 3. December 1899 in Erinnerung gebracht und den Gerichten eingeschärft, von allen Fällen der Misshandlung, Verwahrlosung, Verleitung oder Verwendung von Kindern zum Bettel das zuständige Vormundschaftsgericht zu verständigen. Das Pflegschaftsgericht hat das Nöthige sofort vorzukehren, insbesondere einstweilen für den Schutz und die Unterbringung des Kindes vorzusorgen. Der Minister

---

Durch Kenntnis und Anwendung dieser Gesetze können wir uns und andere beherrschen. Und es ist leicht vorherzusehen, dass die Mächtigen sehr bald der Erforschung dieser Gesetze die höchste und ungetheilteste Aufmerksamkeit, das concentrierteste Studium zuwenden werden.

Darin liegt auch das Geheimnis der vergleichsweisen Superiorität der französischen schönen Literatur über die deutsche. Der Franzose rechnet — unbewusst — immer mit dem geistigen Niveau, mit der Aufnahmsfähigkeit, mit der Kraft der Ausdauer seiner Leser. Der französische Styl ist ad hominem, er wendet sich an das beschränkte Maß momentaner, menschlicher Auffassung, er sucht nicht fremde, unverständliche Worte, er ist plastisch, er springt von einem Gedanken zum andern und kommt auf blumigen Umwegen ruhiger ans Ziel, er lässt auch bei abstracten Gegenständen die Empfindungen mitvibrieren und marschiert mit dem ganzen Aufgebot der Phantasie unaufhaltsam vorwärts. Der Deutsche geht über Stock und Stein auf dem steilsten Wege gerade zum Gipfel empor und tausend Lesern geht der Athem aus, ehe nur einer ankommt. Der Franzose schreibt für das Publicum, der Deutsche für die Gelehrten. Bei den romanischen Völkern lebt überhaupt noch, fast unbewusst, die Tradition ihrer antiken Muttervölker; es ist wie eine Vererbung. Das Jahrhundert begnügt sich aber nicht mit noch so wirksamen Instincten, es will erkennen, es will klare Gesetze haben. Und darum wird die Psychologie einer neuen Ära entgegengehen, die dadurch beschleunigt werden wird, dass unser gebildetes Publicum selbst überall, in Poesie und Prosa, wahre Spiegelbilder des menschlichen Denkens und Wollens fordern wird. Dies gebildete Publicum wird selbst beginnen, im eigenen Kreise zu beobachten und die psychologischen Wahrheiten zu constatieren. Das Kenne dich selbst! wird zu neuen Ehren kommen. Und bei dieser Umschau, bei dieser Vertiefung in sich selbst wird der Gebildete entdecken, wie unermesslich sich ihm die Grenzen seines eigenen Ich erweitern. Er wird finden, dass

empfiehlt neuerdings das Zusammenwirken der Gerichte und der [illegible]at-Wohlthätigkeitsvereine, die sich den Kinderschutz zum Ziele setzen, und weist die Gerichte an, von allen Fällen der Kindermisshandlung diesen Vereinen Mittheilung zu machen, insbesondere auch ihre Hilfe zur Ermittlung eines geeigneten Pflegers in Anspruch zu nehmen. Auch zur Überwachung der Pfleger und des weiteren Verhaltens der Eltern sollen die Vereine herangezogen werden. Wo derlei Vereine noch nicht bestehen, wäre es nach dem Wunsche des Ministers, wenn solche Vereine nach dem Muster der in Wien bestehenden Vereine ins Leben gerufen würden. Der Erlass schließt mit den Worten: Es würde überaus dankenswert sein, wenn die Beamten der Gerichte und Staatsanwaltschaften nöthigenfalls selbst hiezu Anregung geben wollten. Am 20. Mai 1901 hat der Justizminister im Parlamente in Beantwortung einer Interpellation der Abgeordneten Reicher und Genossen ausgeführt, dass unter dem Eindrucke der aufsehenerregenden Strafverhandlungen der letzten Zeit die Aufmerksamkeit des Publicums auf solche Vorkommnisse hingelenkt wurde, und nun im Gegensatze zu der früheren vielfach wahrgenommenen Gleichgiltigkeit eine gesteigerte Empfindlichkeit des Rechtsgefühls wahrzunehmen ist und dass die Gerichte in der letzteren Zeit eine regere Thätigkeit in Pflegschaftssachen entfalten. Die Verhältnisse der Großstädte machen die Unterstützung der Gerichte durch Privatgesellschaften geradezu unentbehrlich, und seien die Gerichte angewiesen worden, die denselben von den Privatgesellschaften zukommenden Anzeigen zum Gegenstande gerichtlicher Erhebungen und Vorkehrungen zu machen, und gegebenenfalls die Hilfe der Gesellschaften in Anspruch zu nehmen. Der Minister hat schließlich dem Wunsche Ausdruck gegeben, dass die private Wohlthätigkeit dem Kinderschutze größere Aufmerksamkeit zuwenden möge. Am 24. Januar laufenden Jahres hat der Justizminister im Budget-Ausschusse die Erklärung abgegeben, dass die Regierung ein Fürsorgegesetz vorbereite und dasselbe demnächst der parlamentarischen Behandlung unterbreiten werde. Inzwischen wurde vom Justizministerium am 16. Januar 1902 ein Erlass herausgegeben, in welchem die Gerichte auf die besondere Vorsicht bei Bestellung von Vormündern aufmerksam gemacht werden. Die Gerichte werden angewiesen, die Thätigkeit des Vormundes zu überwachen, nöthigenfalls die Aufsicht und Fürsorge über die Person des Pflegebefohlenen einem neuzubestellenden Vormunde zu übertragen. Erst vor einigen Tagen hat sich im III. Bezirke in Wien, über Anregung des Leiters des Bezirksgerichtes Landstraße ein Verein gebildet, der sich die Überwachung von Pflegebefohlenen dieses Bezirkes zur Aufgabe gestellt hat.

---

geistreich sein leicht ist, wenn man die Gesetze kennt, wonach sich verwandte und entgegengesetzte Vorstellungen verbinden; er wird staunen, zu erfahren, dass die Gedanken im Gehirn je nach ihrer Ähnlichkeit und Gradation sich zu festen Reihen verbinden, und dass Lernen nichts ist, als die Aufnahme eines neuen aber verwandten Gedankens in die schon bestehenden festgefügten Reihen des Wissens, und dass durch logische Aneinanderreihung der Gedanken an die Stelle des Lernens das Errathen, die Divination, tritt, welche die Alten als göttliche Inspiration priesen, während wir sie heute nur als natürliches, immerhin köstliches Product des Gedankenmechanismus auffassen.

Solche und noch mehr natürliche Wunder wird der Gebildete in sich entdecken. Das Gewissen wird sich ihm auflösen in eine dichtgefestete Masse von Grundsätzen, die über jede concrete Absicht ihr billigendes Urtheil fällen, jede widersprechende That repulsieren und nicht ruhen, bis sie dieselbe entweder ausgemerzt haben oder sich selbst im Kampfe mit stärkeren elementaren Gewalten lockern. Indem der Mensch sich als Spielball der Triebe, Neigungen und Leidenschaften erkennen wird, wird er jeden dieser einzelnen Feinde genau studieren und ihm durch Festigung der Grundsatzmassen und durch Übung der Grundsatzkräfte im fortwährenden Kampfe mit dem einseitigen Lustprincip des Organismus beizukommen trachten.

Immer mehr erweitert sich das Feld für die räthselhafte Inschrift des delphischen Tempels, für das sokratische Motto: Kenne dich selbst! Der Gebildete kommt zu der Ahnung dessen, wie wenig er in diesem Leben geworden ist im Vergleich mit dem, was aus ihm hätte werden können. Er sieht plötzlich in seinem Bewusstsein, das er völlig beleuchtet glaubte, eine riesige Dunkelheit aufsteigen. Er fühlt es, dass der bekannte Mensch in ihm plötzlich zusammenschrumpft gegen den Unbekannten, Dunkeln, den Menschen der Zukunft. Und nun erfasst ihn eine namenlose Sehnsucht nach seinem unbekannten Ich, und all das schmerzliche Ringen und Streben prophetischer, ehrgeiziger

So verdanken wir es den traurigen Ereignissen der jüngsten Zeit, dass die Privatwohlthätigkeit, von der Schablone abweichend, sich einem Zweige zugewendet hat, der bis jetzt unbeachtet geblieben ist und zum Nachtheile der heranwachsenden Jugend vernachlässigt wurde. Die im Jahre 1900 gegründete Kinderschutz- und Rettungsgesellschaft in Wien hat im ersten Jahre ihres Bestandes sechs Kinderheime errichtet. Jedes Heim beherbergt 8 bis 10 Kinder im Alter von 2 bis 13 Jahren. Die Aufsicht über das Heim führt ein von dem Verein angestelltes, kinderloses, vertrauenswürdiges Ehepaar. Das Pflegepaar erhält ein gedrucktes Regulativ mit präcisen Bestimmungen über das Verhalten gegenüber dem Pfleglinge. Controlorgane wachen darüber, dass diese Bestimmungen befolgt werden. Die Kinder besuchen die öffentliche Schule und genießen alle Vorzüge einer sittlichreligiösen Familienerziehung. In dem ersten Jahre ihres Bestandes wurde die Gesellschaft in 164 Fällen in Anspruch genommen und zwar 74 mal von den Gerichten, 11 mal von der Polizei, einmal von dem niederösterreichischen Landesausschusse, 19 mal von der Schule, zweimal von der israelitischen Cultusgemeinde und 56 mal von Privaten. In den meisten Fällen war der Grund des Eingreifens: unausgesetzte Misshandlungen. Die Gesellschaft verpflegt jetzt 70 Kinder. An den Sitzungen des Centralcomités, dessen Präsident Dr. Weichselbaum und Vicepräsident Dr. v. Kleeborn ist, nehmen Delegierte des Justizministeriums, des Landesausschusses, der Statthalterei, der Polizeidirection und der Gemeinde Wien theil und unterstützen das Comité in wirksamster Weise durch Rath und That. Die Einnahmen der Kinder-Rettungsgesellschaft beliefen sich auf 61.000 Kronen, die Ausgaben auf 12.501 Kronen. Die monatliche Erhaltung eines Kindes kostet 30 Kronen.

Das Asyl der «Treue» ist wohl nicht in der Lage, auf solche Erfolge hinzuweisen, wie die Kinder-Rettungsgesellschaft; es erfüllt jedoch trotz der geringen Mittel, die ihm zur Verfügung stehen, in opferwilliger Weise die Aufgaben, die es sich gestellt hat. Im ersten Jahre seines Bestandes hat das Asyl acht Kinder in seine Obhut genommen. Die Schützlinge des Asyls erhalten vollständige Verpflegung und wird für eine gute Erziehung auf religiös-sittlicher Grundlage gesorgt. Die nöthigen Lehrmittel werden vom Vereine beigestellt, ärztliche Hilfe und Medicamente werden den Pfleglingen unentgeltlich gewährt. Die Einnahmen im ersten Jahre beliefen sich auf 16.252 Kronen, die Ausgaben auf 2101 Kronen. Die «Treue» hofft, dass das Interesse für ihr Asyl in Bruderkreisen

---

Geister ist nichts als die ungeheure Sehnsucht nach sich selbst, der unruhige Traum des Keims von dem einstigen Riesenbaum, der in ihm schlummert. Und wenn der Einzelne zu der Erkenntnis gelangt ist, dass er vorläufig nichts als Fragment ist, wenn er schmerzlich fühlt, dass es Abend werden will und der Lebensbaum im Dunkel nicht mehr zunehmen kann, dann wendet er sich umso begeisterter der Erziehung der Jugend zu. Wo unsere Kräfte versagen, dort wird die Jugend frisch ansetzen, unser künftiges Ich, nach dem wir uns sehnen, wird vielleicht in unseren Kindern sich klarer enthüllen. Darum lauschen wir fast unbewusst dem Lallen unserer Kinder, als ob ein neuer Geist aus ihnen spräche.

Dies Kenne dich selbst! wird wesentlich unterstützt werden durch die moderne Naturwissenschaft, durch die Physiologie. Die Lehre vom animalischen Leben wird eins und dasselbe werden mit der Lehre vom animalischen Geiste, der Geist wird als höchste organische Äußerung begriffen werden. Nicht mehr wird die Lehre vom Nerv, als dem telegraphischen Boten des Denkens, und die Lehre vom Gehirn, als der Bildergalerie der Vorstellungen, getrennt werden können von der Lehre des Denkens, Empfindens und Wollens. Ohne Nerven kein Empfinden und Wollen, ohne Gehirn kein Reservoir, Sammel- und Tummelplatz der Gedanken. Jeder Schritt weiter im physiologischen Gebiet bringt Licht auch in das psychologische. Das Kenne dich selbst! dehnt sich in der Gegenwart aus auch auf den leiblichen Menschen, auf Anthropologie und Physiologie.

Die neue Ära der Psychologie muss bald kommen. Die Vorläufer sind der Naturalismus in der Kunst und der neuerwachte Durst des Publicums nach Wahrheit. Beschleunigt wird die zweite Blüthe der Menschenkunde werden durch die Unmöglichkeit, freie Völker nach alten Schablonen zu regieren und die socialen Evolutionen durch Phrasen hintanzuhalten.

Dr. Adolf Silberstein.

stets wach gehalten bleibe und dass jeder Br. sein Schärflein zum Gedeihen des Asyles dadurch beitragen werde, dass er dasselbe materiell und moralisch unterstütze und in seinen Kreisen für dieses Wohlthätigkeitsinstitut Propaganda mache. Einen Tag nach Veröffentlichung des Aufrufes zum Beitritte zu dem zu gründenden Asyl für misshandelte Kinder, erhielt die Asylleitung unter der Adresse: An den Herrn Obmann der Wiener Kinder-Rettungsgesellschaft, Wien, Alsergrund, Glasergasse 3, eine zustimmende Zuschrift von Herrn Baron Otto Springer und Frau aus Baden. Am 11. Februar 1900 errichtete der seither verstorbene Menschenfreund Dr. v. Springer ein Testament, in dem er eine Summe von 100.000 Gulden dem Asyl für misshandelte Kinder (Kinder-Rettungsgesellschaft) vermachte. Dieses Legat ist mit dem lebenslänglichen Fruchtgenusse der Erben belastet, so dass vorläufig das Asyl den Genuss desselben nicht haben kann.

Durch die Förderung des Asyls erfüllen wir eine eminent frmr. Aufgabe. Die Gesellschaft, welche die Erziehung der Jugend vernachlässigt, und die heranwachsende Generation der körperlichen und geistigen Verwahrlosung preisgibt, macht sich der Verbrechen mitschuldig, die in späterer Zeit von den verwahrlosten Menschen begangen werden. Eine der wichtigsten Aufgaben der Gesellschaft ist, die Kinder vor Verwahrlosung zu retten. Wer ein Kind vom Verderben rettet, rettet die zukünftige Generation. Wer die Jugend hat, hat die Zukunft. In seinem Gespräch: «Ernst und Falk» sagt Lessing: «Die wahren Thaten der Freimaurer zielen dahin, um größtentheils alles was man gemeiniglich gute Thaten zu nennen pflegt, entbehrlich zu machen. Die wahren Thaten der Freimaurer sind so groß, so weit aussehend, dass ganze Jahrhunderte vergehen können, ehe man sagen kann: Das haben sie gethan. Gleichwohl haben sie alles Gute gethan, was noch in der Welt ist und fahren fort, an all' dem Guten zu arbeiten, was noch in der Welt werden wird.» Die Aufgabe, die sich die «Treue» gestellt hat, Rettung und Schutz der Jugend, ist eine echt frmr. That, die die Förderung seitens aller Brr. in höchstem Maße verdient. Unbeirrt durch den Kampf und das Gezänke der Parteien, um den Lärm des tobenden Racenkampfes, streben wir nach höchster Gesittung und ethischer Vollkommenheit, in jene lichten Höhen, in denen glanzumflossen das höchste Ideal der Menschheit, die Nächstenliebe thront. Stehet uns in dem Kampfe für dieses Ideal zur Seite und unterstützet unser Bestreben!

«Habt ihr am Schönen euch erbaut,
Singt und schildert;
Habt ihr Schmutz und Elend geschaut,
Helft und mildert!»

Dr. Heinrich Scharfmesser.

---

# Der Leo Taxil-Schwindel.

Unter diesem Titel hat das Wiener Tagblatt «Ostdeutsche Rundschau», das ansonsten der Frmrei nicht sehr wohlwollend gegenübersteht, in letzter Zeit eine Artikelserie veröffentlicht, die wir als klare und verständliche Darlegung des genial-niederträchtigen Schwindels Leo Taxils und zugleich als hochinteressantes Actenmaterial zur Geschichte des clericalen Krieges gegen unseren Bund gerne auch unseren Lesern mittheilen. Wir folgen nun dem Wortlaut der Publication:

Im stenographischen Protokoll des Abgeordnetenhauses, 44. Sitzung vom 10. Mai 1901, findet sich in einer Anfrage der Abgeordneten Dr. Eisenkolb und Genossen, betreffend das Beschlagnahmeverfahren, eine Darstellung des Schwindels, den der französische Schriftsteller Leo Taxil in den Achtziger- und Neunziger-Jahren aufgeführt hat. Taxil ist ein «Freidenker», ein Mensch, der weder an Himmel und Hölle glaubt, und gewiss im Allgemeinen nicht geeignet ist, als unser Gewährsmann in religiösen Dingen zu gelten. Indessen ist die Geschichte seines frivolen Schwindels so außerordentlich lehrreich, bei uns aber dank der eifrigen Thätigkeit der Staatsanwälte so wenig bekannt, dass unsere Leser gewiss den nachfolgenden Abdruck dieses Zeitdocumentes begrüßen werden.

* * *

(D. Schrftltg.)

# Leo Taxil.

Ein Miniaturbild aus dem großen Verzweiflungskampfe der römischen Priesterschaft um ihren Bestand.

Den Ostmarkdeutschen zur Lehre gezeichnet von Lic. Theol. P. Bräunlich, Pfarrer in Wetzdorf.

Man hat die römischen Katholiken gewöhnt, mit einem unbegrenzten Vertrauen zu ihrem kirchlichen Oberhaupte, dem Papste, emporzublicken. Man hat den Wahn in ihnen auf alle Weise genährt, als hienge die ewige Seligkeit nicht davon ab, dass man Christus, sondern dass man dem Papste anhängt. Viele denken deshalb: «Ohne den Papst kein Heil!» Und daher will ihnen «Los von Rom!» als gleichbedeutend erscheinen mit dem Rufe: «Los von Gott!» oder «Los von der wahren Kirche!» — «Es muss ein unfehlbares Lehramt in der Kirche geben!» hat man ihnen tausendmal vorgesagt; und sie haben schließlich die Meinung angenommen, es sei sicherer, sich in allen Dingen, welche mit der Religion in Zusammenhang stehen, der Führung des Papstes und seiner Priester vertrauensvoll zu überlassen, als nach selbständiger protestantischer Art auch hierin dem Worte zu folgen: «Prüfet alles und das Beste behaltet». Dass solches Vertrauen und solcher Verzicht auf eigenes vorurtheilsfreies Prüfen, statt vor Irrthümern zu schützen, vielmehr erst recht in allerlei Irrthümer hineinführt, dass es den himmelschreiendsten Wahnvorstellungen, Vorurtheilen, Ungerechtigkeiten, ja Gewaltmaßregeln Thor und Thür öffnet, wollten viele nicht einsehen.

Die jünste Vergangenheit hat endlich einen auch dem Verstande des einfachsten Mannes einleuchtenden Beweis dafür geliefert, welches Unheil solch' eine menschliche Autorität anrichten muss, der gegenüber aller Widerspruch von Glaubenswegen zu verstummen hat. Es ist der, welcher durch die Enthüllungen des Teufelschwindels Leo Taxil's im Jahre 1897 geführt wurde, jenes Teufelsschwindels, den katholische Blätter «eines der beklagenswertesten Ereignisse der neuesten Kirchengeschichte», den der Schwindler selbst aber «den größten Ulk des XIX. Jahrhunderts» nannte, und der ganz ohne Zweifel eines der offenbarsten Gottesgerichte über menschlich-priesterliche Selbstüberhebung ist.

Im Gefühle, das alles, was sich ihm nicht beugte, der Hölle angehöre, hatte nämlich schon der vorige Papst in einem Rundschreiben an alle Bischöfe des Erdkreises unter anderem gelehrt, dass aus der Freimaurerei die «Synagoge Satans» hervorgehe; und der gegenwärtig regierende Papst Leo XIII. hatte außer bei anderen Gelegenheiten besonders am 20. April 1884 in einem «Hirtenbrief an alle Bischöfe der Welt» («Humanum genus») diese Lehre des Weiteren ausgeführt, indem er den Katholiken unter anderem auseinandersetzte:

Die «Menschen», die man Freimaurer nennt, gehören zum «Reiche Satans» und zu den «höllischen Mächten», wären «beseelt von den trotzigen Geistern des Teufels», eine «gottlose Sekte», »Vernichter aller Religionen», die «Partei des Bösen», eine «unreine Seuche», «zu jeder Frevelthat» fähig, «verwegene und raffinierte Meuchelmörder», es gebe «nichts Verwerflicheres», als ihre Grundsätze, dieselben «widerstreiten der Vernunft», ihr Gebahren sei «wahnsinnig und scheußlich», sie besäßen «Satans unauslöschlichen Hass» und «Rachgier», ihr «ganzes Wesen sei im Laster und in der Schande zu suchen», sie wären «von unbändiger Treulosigkeit» und «Verstellung», müssen deshalb «entlarvt und ausgerottet» werden von den «ehrwürdigen Brüdern» des Papstes.

Man hätte meinen sollen, der gesunde Menschenverstand und das natürliche Gerechtigkeitsgefühl der Katholiken hätte sich gegen diese maßlosen, den heiligen Eifer für die Religion zur Erregung blinder Leidenschaften missbrauchenden Angriffe des Papstes auf die Freimaurerei einmüthig empören müssen. Zumal von den deutschen Katholiken hätte man dies erwarten können. Lebten doch damals noch Kaiser Wilhelm I. und Kronprinz Friedrich, die Beide bis zum Tode an der Spitze der preußischen Freimaurer standen, wie heute noch Prinz Leopold von Preußen diese Stellung im Einverständnis mit dem jetzigen deutschen Kaiser einnimmt. Aber so sehr hatten der jesuitische Drill und die jesuitischen Einschüchterungsversuche ihre Wirkung auf die römischen Katholiken in aller Welt, soweit dieselben sich um die «Lehrthätigkeit» des «Unfehlbaren» überhaupt noch kümmern, ausgeübt, dass in der ganzen römisch-katholischen Kirche sich keine einzige Stimme erhob — wie sich unseres Wissens bei Gelegenheit der Schmähungen Luther's und der deutschen Reformation in der Canisius-Encyclica des

Papsten keine einzige deutsche ultramontane Stimme öffentlich erhoben hat — den Papst zurechtzuweisen und den zu Unrecht Geschmähten Gerechtigkeit widerfahren zu lassen, ja, dass die «katholische Presse», selbst in Deutschland, dieses in seiner fanatischen Verblendung grauenhafte päpstliche Rundschreiben als einen «monumentalen Gedenkstein in der Geschichte unseres Zeitalters» pries. Konnte man doch noch 1894 im «St. Benno-Kalender» über dasselbe lesen: «In einer Reihe der herrlichsten Encyclicen von der Constitution Humanum genus vom 20. April 1884 bis zur Const. Rerum novarum vom 15. Mai 1891 zeigt Leo XIII. mit der lichtvollen Klarheit, welche seine Sprache auszeichnet, nach welchen Grundsätzen die christliche (!) Gesellschaft regiert werden müsse, um das erhabene Bild echt christlicher Civilisation (!) herzustellen, das wie ein irdischer Abglanz der Erlösung durch das Blut des Gottmenschen ist. Wie wunderbar ist das alles» u. s. w.

Statt entrüsteten Widerspruches folgte der päpstlichen Aufreizung in der katholischen Welt eine mächtige Bewegung «zur Entlarvung» der Freimaurer, an der sich zum Beispiel auch Bischof Senestrey von Regensburg lebhaft betheiligte.

Dieselbe brachte damals einen schlauen Franzosen auf den Gedanken, die mit solcher Vertrauensseligkeit von den Katholiken aufgenommenen Worte des «heiligen Vaters» zu benützen, um einmal durch einen verwegenen Schwindel aller Welt zu beweisen, dass das unfehlbare päpstliche Lehramt in Wirklichkeit der Geburtshelfer des unerhörtesten religiösen Wahns und religiöser Verhetzung sei.

Der Mann hieß Leo Taxil, stammte aus streng katholischer Familie, war streng katholisch, vom fünften Lebensjahre an in Klöstern und bei den Jesuiten erzogen und hatte dabei eine so starke Abneigung gegen den ihm in dieser Umgebung auf Schritt und Tritt begegnenden Aberglauben gefasst, dass er der heftigste Gegner der römisch-katholischen Kirche und überhaupt jedes Glaubens wurde. Er hatte noch eine persönliche Ursache zu seiner Feindschaft. Seine priesterlichen Erzieher hatten ihm, als er ein vierzehnjähriger Knabe war, durch die zu Unrecht gegen ihn erhobene Beschuldigung, er sei Freimaurer (!), das Herz seines streng katholischen Vaters entfremdet, und das vergaß ihnen der heißblütige Südfranzose nie wieder. Taxil wurde Schriftsteller und veröffentlichte als solcher Bücher gegen die katholische Kirche — zum Beispiel eines über «die Liebschaften Papst Pius IX.» — die an Rücksichtslosigkeit ihresgleichen suchten. Gleichzeitig wurde er Gründer und Leiter der französischen Freidenkervereine und galt als der Mann, der in der ganzen Welt am umbarmherzigsten und auch mit den zweifelhaftesten Waffen alles Kirchliche bekämpfte, als der schlimmste aller Gottesleugner.

Dieser Leo Taxil wurde im April 1885 mit einemmale scheinbar der eifrigste Anhänger des Papstes, ein Mann, der keinen höheren Wunsch zu kennen schien, als den Lieblingsgedanken des heiligen Vaters, dass die Freimaurer im Grunde Satansdiener und aller Laster voll seien, durch Schriften und angebliche «Documente» als wahr und begründet zu erweisen. Man kann von ihm eigentlich kaum sagen, er sei Freimaurer gewesen, denn nachdem er ganze dreimal die Freimaurerversammlungen besucht, hatten ihn diese bereits wieder aus ihrer Gemeinschaft ausgestoßen. Aber er spielte sich als einen großen Freimaurerkenner auf und schrieb eine Reihe von Büchern, in denen er «nachwies», dass die Freimaurer die greulichsten Dinge thäten und in ihren Versammlungen sich in Verfluchungen Gottes und Anrufungen des Teufels ergiengen. Blödsinn, Niedertracht, Gotteslästerung wechselte in diesen Schriften mit widerlicher Prömmelei, faden Witzen und Selbstgeständnissen folgender Art: Er habe sich früher darin gefallen, die Menschen anzulügen, so habe er an eine katholikenfeindliche Zeitung Berichte geschickt, in denen er mit der unschuldigsten Miene versicherte, die Domherren der Marseiller Kathedrale kämen in unterirdischen Räumen zusammen, um alte Folterwerkzeuge zu putzen, die sie demnächst wieder zu gebrauchen hofften.

«Meine Mitarbeiter», erzählte er schon damals in aller Gemüthsruhe seinen vertrauensseligen Lesern, «machten sich ein Vergnügen daraus, die unwahrscheinlichsten Märchen zu erfinden. Sie machten sich über das Publicum lustig, für welches sie schrieben. «Was wollen wir in der nächsten Lieferung dem guten Volke wieder vorsetzen?« fragte man sich Tag für Tag. Und man begab sich daran, die tollsten Dinge auszuhecken. Die ungereimtesten Einfälle wurden, sobald es sich darum handelte, die Leser an der Nase herumzuführen, stets mit lärmenden Ausbrüchen der Heiterkeit aufgenommen. Ich

war bei der Entwerfung von «geschichtlichen Romanen» zugegen, bei welchen sich die Erfinder derselben den Bauch vor Lachen hielten. Man lachte sich buchstäblich krumm, wenn wieder eine drollige Unwahrscheinlichkeit ausgedacht wurde, und man fragte sich, wie man es anstellen müsse, damit sie das Publicum ernst nehme. Die Verfasser hatten die größte Freude daran, dem Publicum Bären aufzubinden, und sagten lachend: «Nur zu! Die menschliche Dummheit ist grenzenlos!»

(Fortsetzung folgt.)

# Rundschau.

## Inland.

«Humanitas», Or. Pressburg. In der letzten Arbeit leistete das neu gewählte Beamten-Collegium die Angelobung. Der Mstr. v. St. Br. Warmholz widmete dem in den e. O. e. Ehrenmstr. und langjährigen Mstr. v. St. der «Eintracht» Br. Luzatto einen brl. warmempfundenen Nachruf, dem die Tr.-Salve der Loge folgte. — Der Vortrag des Br. Dr. Maximilian Winkler «Clericalismus und Freimaurerei» bot in seinem ersten Theile eine in kurzen, prägnanten Zügen gehaltene historische Skizze über die Entwickelung des Clericalismus, während er in seinen weiteren Ausführungen praktische Anregungen zur Bekämpfung dieses Erbfeindes der Frmrei und jedes Culturstrebens gab. Sie giengen im Wesentlichen dahin, durch die Verbreitung von Aufklärung und Bildung in den niederen Volksschichten diese gegen das Gift des Clericalismus zu immunisieren. — An der weißen Tafel, an der Dep. Mstr. Br. Weinberg den Vorsitz führte, fand über den Vortrag eine kurze Discussion statt, an der sich nebst dem Vortragenden die Brr. Dr. Neumann, Zwilling und Dr. Rumpler betheiligten. Dr. R.

«Eintracht», Or. Pressburg. In der Arbeit vom 17. d. M., über welcher der verklärte Geist des Tags vorher zur ewigen Ruhe gebetteten Ehrenmstr. Br. Luzatto schwebte, wurde die Angelobung des neuen Beamten-Collegiums vorgenommen, das sich folgendermaßen zusammensetzt: Mstr. v. St.: Br. W. A. Hanst; I. Dep. Mstr.: Br. Ludwig Szepessy; II. Dep. Mstr.: Br. Dr. Moriz Wozelka; I. Aufseher: Br. Heinrich Hedding; Stellvertreter: Br. Hermann Guenther; II. Aufseher: Br. V. Osten; Stellvertreter: Br. Karl Barolin; I. Secretär: Br. Victor Pudil; II. Secretär: Br. J. B. Renezeder; I. Redner: Br. Dr. Georg Weisbach; II. Redner: Br. Carl Theodor Winter; Schatzmeister: Br. M. Schuster; Schatzmeister der Brlade: Br. Osten; Schaffner: Br. Karl Keller; Vorber. Mstr.: Br. Carl Theod. Winter; Bibliothekar: Br. Dr. Ernst Vincenz Schik; Ceremonienmstr.: Br. August Reißer; Almosenier: Br. Ludwig Khuner; Tempelhüter: Br. Joh. Bartos.

«Freundschaft», Or. Pressburg. In der Sitzung am 11. Februar wurde die Wahl des Beamten-Collegiums vorgenommen, die ganz glatt verlief, nachdem eine Woche zuvor in einer freien Wahlbesprechung die Liste der zu Wählenden festgestellt worden war. Unter dem Vorsitze des Br. Sigmund Spitzer ergab die Wahlarbeit folgendes Ergebnis: Mstr. v. St.: Br. Dr. Géza Winter; Dep. Mstr.: Br. Siegfried Rathe; I. Aufseher: Br. Sigmund Spitzer; II. Aufseher: Br. Dr. Jacob Zilsel; Prot. Secretär: Dr. Albert Engel; Corresp. Secretär: Br. Dr. W. P. Blahy; Redner: Br. Carl Duschnitz; Schatzmeister: Br. Sally Halle; Almosenier: Br. Bela Klein; Vorber. Mstr. Emanuel Kallberg und Adalbert Reis; Ceremoniemstr.: Br. Julius Fischl; Schaffner: Brr. Eugen Berl und Heinrich Amar; Archivar: Br. Leopold Pfeifer; Bibliothekar: Br. Josef Wortmann; Tempelhüter: Br. Ignaz Reichsfeld. — In der Sitzung vom 17. Februar erfolgte die Angelobung des neugewählten Beamten-Collegiums, an das der Mstr. v. St. Br. Dr. Geza Winter die Bitte richtete, ihn in seinem Amte unterstützen zu wollen. Hierauf erfolgte die Wahl in die einzelnen Comités und der Repräsentanten bei den anderen Bauhütten u. zw. wurden gewählt für die «Humanitas»: die Br. Franz Friedmann, Dr. Max Stransky und Ignaz Menkés; «Goethe»: Br. Dr. Zilsel; «Eintracht»: Br. Georg Treu; «Lessing»: die Brr. Julius Fischl und Stricker; «Pionier»: die Brr. Berkovics und Dr. Pollitzer; «Schiller»: die Brr. Glaubauf und Reis; «Sokrates»: die Brr. Max Kohn und Münz; «Treue»: die Brr. Fischer und Wortmann; «Zukunft»: die Brr. Erst-

ling und Ungar. — Der Mstr. v. St. hielt dem in d. e. O. eingegangenen Br. Mstr. A. Mittler einen Nachruf. Br. Mittler gehörte der «Freundschaft» in früheren Zeiten durch 13 Jahre an und bewahrte auch in der Diaspora der Bauhütte ein treues Angedenken. Noch von seinem Schmerzenslager sandte er anlässlich des Jubiläums seine innigen Grüße an die Bruderkette, Grüße, die die letzten sein solten. Dem dahingeschiedenen Br. folgt ein treues Gedenken. Auch des dahingeschiedenen Br. Luzatto der «Eintracht» wurde gedacht, seine Verdienste um die k. K. und insbesondere um die Grenzlogen hervorgehoben und beschlossen, der trauernden «Eintracht» ein Condolenzschreiben zu senden. Den Manen der i. e. O. ruhenden Brr. wurde die st. S. gewidmet. Das Mitglied der «Freundschaft» Br. Carl Lindau betrauert das Dahinscheiden seiner Gattin und mit ihm fühlen die Brr. der engeren Kette. Vom Grabe der dahingeschiedenen Lebensgefährtin in Luzern sandte Br. Lindau seine Grüße den Brn. die aus Bruderherzen dem lieben Freunde Trost im Unglücke zu bieten sich bemühen. Br. Sigmund Spitzer erstattete hierauf den Bericht des literarischen Comités; aus demselben ist zu ersehen, dass 21 Vorträge gehalten wurden, 14 von Brrn. der eigenen, 7 von Brrn. der Schwesternbauhütten. Vier der Arbeiten fanden unter Zuziehung der Schw. statt. Br. Spitzer berichtete auch über die Thätigkeit der Unterstützungscentrale; aus dem Berichte ist zu ersehen, wie segensreich diese Einrichtung dadurch wirkte, dass sich die Brr. nicht darauf beschränkten, bedrängten Brrn. und Schw. mit Geldunterstützungen vorübergehend zu helfen, sondern hauptsächlich darauf mit Erfolg hinarbeiteten, den Petenten durch Rath und That bei der Erlangung dauernder Stellen behilflich zu sein. Dem Comité, insbesondere dem Br. Bela Klein wurde der Dank ausgesprochen. — An der weißen Tafel brachte Br. Münz dem neuen Beamten-Collegium, in dessen Namen Br. Dr. Engel antwortete, sein Glas mit dem Wunsche, dasselbe möge, den gel. Mstr. v. St. Br. Dr. Winter an der Spitze, im neuen Vierteljahrhundert rastlos arbeiten als Vorkämpfer der k. K. und als Hort der «Freundschaft». Dr. M. S.

**«Lessing zu den drei Ringen», Or. Pressburg.** Die Arbeit vom 13. Februar war vornehmlich den Manen des Schutzpatrons der Loge geweiht, dessen Todestag auf den 15. Februar fiel. Br. Dr. Emil Horner hatte sich die Aufgabe gestellt, «Lessing's Bedeutung für die Gegenwart» zu erörtern, und löste dieselbe in einem inhaltlich wie formell gleich bedeutenden Vortrage. Zwei Momente, so führte der Vortragende aus, sind es, die Lessing's Bedeutung für uns begründen: sein entschiedenes Eintreten für die Toleranz und seine aller Empfindungsschwelgerei abholde, nationalistische Denkungsweise. Beide finden ihren stärksten Ausdruck im «Nathan», dem hohen Lied der Menschenliebe, die auf der Vernunft beruht und nicht auf der Religion, welche von uns verlangt, alles auf Treu und Glauben hinzunehmen. Aus Menschenliebe duldet Lessing jede religiöse Ansicht, er gibt Bibel und Dogma preis, um nur die reine Religion zu retten, wie er dies im Streite mit Götze gethan. In gleicher Weise vertritt er aber auch die Idee des Weltbürgerthums gegenüber der nationalen Engherzigkeit. Er sucht endlich das Selbstbewusstsein der bürgerlichen Classen zu heben, er gibt den Deutschen ein bürgerliches Drama und damit dem dritten Stande die Möglichkeit, sich an seinesgleichen zu erfreuen und zu erbauen. Es wäre aber gefehlt, ihn als einen Vertreter der Ideen des heutigen Socialismus hinzustellen; Lessing gehört vielmehr allen Parteien gleichmäßig an — eine einzige ausgenommen. — Mit einem Appell an die Brr., so zu leben, dass man von uns sagen kann, wir wären würdig, Zeitgenossen Lessing's zu sein, schloss der Redner seinen mit literarhistorischen Anekdoten gewürzten, von den Zuhörern mit lebhaftem Beifall aufgenommenen Vortrag. E. R.

**Der Verein «Treue»** veranstaltet am 6. März, abends 9 Uhr, in den Sophiensälen für das von ihm erhaltene «Asyl für misshandelte Kinder» und seine übrigen Wohlfahrtseinrichtungen eine Künstler-Soirée mit Ball. Die hervorragendsten Kunstkräfte werden sich an der Academie betheiligen und haben ihre Mitwirkung zugesichert die Damen: Ellen Brandt-Forster, k. u. k. Kammersängerin, Frieda Bouché vom Deutschen Volkstheater, Elise Elizza, k. k. Hofopernsängerin, Mizzi Günther-Fischer vom k. k. priv. Carltheater, Olga von Hueber, Clavier-Virtuosin, Adele Mandlick-Radnitzky, Clavier-Virtuosin, Clara Rabitow, k. k. Hofschauspielerin, Gisela Springer, Clavier-Virtuosin, Olga v. Türk-Rohn, Concertsängerin, Natalie Wunder-Wierer, Clavier-Virtuosin; die Herren: Alexander Girardi, Joseph Lewinsky, Regisseur des

k. k. Hofburgtheaters, Louis Treumann vom k. k. priv. Carltheater, Hermann Winkelmann, k. u. k. Kammersänger. Ferner werden in einer für diesen Abend von Otto Eisenschitz verfassten und von Herrn Rudolf Raimann vertonten Pantomine: «Die goldene Schlange» mitwirken die Damen: Victoria Pohl-Meisser, Frieda Wagen (Gräfin Hohenthal); die Herren: Arthur Guttmann und Erasmus Czagell, sämmtliche vom Theater in der Josefstadt. Die Regie führt Herr Groß, Regisseur vom Theater in der Josefstadt. Herr Julius Bauer war so gütig, in Anbetracht des wohlthätigen Zweckes dem Comité eine Humoreske: «Die Schwurgerichtsverhandlung» zur Verfügung zu stellen, welche Herr Girardi zum Vortrage bringen wird. Endlich hat das Soeser-Quartett des «Schubertbund» seine Mitwirkung zugesagt und wird unter anderem auch «Die Nachtigall» von Schubert, am Clavier begleitet von Frau Adele Mandlick-Radnitzky zum Vortrage bringen. Der kleine Sophiensaal wird für Volksthümliche Unterhaltungen unter Mitwirkung von populären Sängern, Musikern reserviert sein und wird darin überdies eine Spiritistische Séance stattfinden. Die Ballmusik besorgt der königl. rumän. Hofcapellmeister C. M. Ziehrer, das Tanzarrangement Prof. Rabensteiner. Den Damen wird als stete Erinnerung an dieses Fest eine ebenso originelle, als wertvolle Damenspende gewidmet werden. Karten à 6 Kronen (Einzelkarten), 15 Kronen (Familienkarten für drei Personen), Logen à 30 Kronen sind bei den Comitémitgliedern zu haben und werden schriftliche Vormerkungen IX./1, Glasergasse 3 entgegengenommen. Vom 1. bis 6. März befindet sich das Comitélocal im «Hotel Bristol», I., Kärntnerring.

Die Vortragsabende zugunsten des Kaiser Franz-Josefs Roconvalescentenheimes für arme Frauen in Hütteldorf, die sich seitens der besten Gesellschaftskreise eines guten Zuspruches erfreuten, ergaben einen Reingewinn von K 916.

Spende. Dem Reconvalescentenheim für arme Frauen in Hütteldorf spendete der regierende Fürst Johann von und zu Liechtenstein den Betrag von 1000 Kronen.

Gesellige Abende der «Humanitas». Sonntag, den 16. d. M. fand im Saale des Hôtel de France nach einer *längeren Pause wieder eine gesellige Zusammenkunft* von Schwn. und Brrn. der «Humanitas» statt, die überaus animiert und gemüthlich verlief. Es gab auch anregende und erquickende künstlerische Genüsse. Die Brr. Dr. Richard Fischel und Theodor Loewenstein sangen, der erstere von Br. Dr. Oscar Trebitsch, der letztere von Schw. Monasch mit feinfühliger Kunst begleitet, und Br. Heinrich Glücksmann verlas lustige Epigramme. Der Besuch war gerade nicht als schwacher zu bezeichnen. Wenn man aber erwägt, dass diese Abende in so angenehmer Weise den Brrn. wie den Schwn. die Gelegenheit bieten, einander kennen zu lernen und näher zu treten, so muss man es ganz unbegreiflich finden, dass von dieser Gelegenheit kein reichlicherer Gebrauch gemacht wird.

«Lucina», Sonntag, den 2. März, um 11 Uhr. vorm. findet im Vortragssaale des «Wissenschaftlichen Club» die diesjährige Generalversammlung statt, und sind jene Brr. und Schwn., die dem, so eminent wohlthätigen und so rasch zu einer segensreichen Wirksamkeit gelangten Vereine als Mitglieder angehören, dringendst eingeladen, an dieser Jahresversammlung theilzunehmen.

Ethische Gesellschaft. Br. Dr. J. Lederer hält Samstag, den 1. März um 1/2 8 Uhr abends einen Vortrag: «Das Glück» im Vortragssaale des Theosophischen Vereines (VII., Mariahilferstraße 8, Hochparterre). Brr. und Schwn. sind als Gäste herzlich willkommen.

---

— Dem Br. Dr. Wilhelm Schönwald wurde am 15. d. M. in der ersten Morgenstunde von seiner theuren Gattin ein Töchterlein bescheert. Die ganze Loge «Humanitas» und alle Brr., die ihn kennen, theilen die Wonne des gel. Br. und begrüßen die jüngste Schw. mit innigen Segenswünschen. Der glückliche Vater hat aus dem freudigen Anlass 20 K den Kinderasylen und 10 K dem S. d. W. seiner Loge gewidmet.

---

**Bitte um die Nr. 2 des „Zirkel".** Die Nr. 2 des laufenden Jahrganges dieser Zeitschrift (vom 27. October) ist völlig vergriffen. Die Redaction richtet an alle gel. Brr., die den «Zirkel» nicht sammeln, die Bitte um gütige Rückgabe der genannten Nummer.

## Ausland.

**Preisausschreiben.** Der Termin zur Einsendung der Bewerbungsarbeiten für das vom Verein deutscher Frmr. erfolgte Preisausschreiben läuft mit dem 1. April 1902 ab. Als Preisrichter sind ernannt die Vorstandsmitglieder: Br. Robert Fischer in Gera, Br. August Steinfeld in Düsseldorf, Br. Aug. von Reinhardt in Cannstatt, Br. Dr. Fensch in Forst, Br. Dr. Wilhelm Fischer in Köln a. Rh.; außerdem: Br. Georg Kullmann in Wiesbaden, Br. Dr. Felix Seckt in Berlin, Br. Dr. Willem Smitt in Leipzig und Br. Karl Wiebe in Hamburg.

**Altenburg.** Der Jubelehrenmeister der Loge «Archimedes zu den drei Reißbretern», Br. Otto Hager, Rathsherr in Altenburg, konnte am 30. Januar das Jubiläum seiner 60jährigen Bundes- und Logenzugehörigkeit begehen.

**Bonn.** Für die Versöhnlichkeit des Hamburger Großmeisters Br. Wiebe ist eine Mittheilung des «Berl. Herold» gewiss sehr bezeichnend, nach welcher auf seinen speciellen Wunsch hin sein Schwiegersohn Mitglied der unter der Gr. Landesloge arbeitenden Loge «Friedrich Wilhelm zum eisernen Kreuz» in Bonn geworden ist.

**Frankfurt a. M.** Sonntag, den 26. Januar begieng die eklektische Bundesloge «Carl zum aufgehenden Licht» in ihren schönen Räumen auf dem Mozartplatz eine seltene Festfeier, das 50jährige Frmr.-Jubiläum ihres allbeliebten Br. L. Wilhelm Schöffer, Kaufmann in Gelnhausen. An der vom Mstr. v. St. Br. Friedrich Schmidt glänzend geleiteten Arbeit nahm auch der Großmeister des Eklekt. Bundes, Br. Fritz Auerbach theil.

**Italien.** Schon längst ist es kein Geheimnis mehr, dass die oberitalienischen Freimaurerlogen in manchen ihrer Ansichten in schroffem Widerspruch mit den süditalienischen Schwesterlogen stehen. Zwecks einer gegenseitigen Aussprache berief nun der Große Orient Delegierte aller italienischen Logen nach Rom zu einem Congress, der durch mehrere Tage Verhandlungen pflag. In der ersten Sitzung hielt der Großmeister Ernst Nathan eine Rede, die darin gipfelte, der Freimaurerbund möge sich als selbständige, juristisch anerkannte Gesellschaft constituieren, «das ist der Weg, den die Brr. heutzutage einzuschlagen haben». Der Vorschlag, der zu einer heftigen Besprechung Anlass gab, wurde besonders von den süditalienischen Logen bekämpft, da man der Meinung ist, der Maurerbund würde dadurch seinen bisherigen ausgeprägten Charakter und seine Actionsfreiheit einbüßen. Das lässt sich unter dem 11. Februar die clericale «Kölnische Volkszeitung», die in frmr. Angelegenheiten einen guten Kundschafterdienst unterhält, aus Rom melden.

**Paris.** Yves Guyot, der bekannte Schriftsteller und Publicist, Chefredacteur der «Temps» und früherer Minister der öffentlichen Arbeiten, hat sich — nach dem «Bundesblatt» — der von Br. Fr. Hubbard präsidierten Loge «Philosophie positive» im Or. Paris neuerdings angeschlossen.

Ein Jesuit als Frmr. Nach der «Union frat.» ist jüngst der frühere Abbé und Jesuit Renard, Professor an der Universität in Gent, dem Frmrbund beigetreten. Es handelt sich offenbar um den bekannten Mineralogen und Zoologen Alphonse Renard, geb. am 29. September 1842 in Renaix in Flandern. Er trat — nach der «Lat.» — in den Jesuitenorden, studierte seit 1867 an der Abtei Laach und widmete sich, angeregt durch die Laacher Umgebung, den Naturwissenschaften. 1877 wurde er Conservator am naturwissenschaftlichen Museum in Brüssel, trat 1882 aus dem Jesuitenorden aus und wurde 1887 Professor der Geologie in Gent. Renard beschrieb 1889 die von der Challenger-Expedition auf den oceanischen Inseln gesammelten Gesteine und untersuchte auch mit Murray die auf derselben Expedition gesammelten Tiefseeabsätze. Ferner schrieb er mit La Vallée-Poussin «Memoire sur les caractères minéralogiques et stratigraphiques des roches dites plutoniennes de la Belgique et de l'Ardenne française» (Brüssel 1877) und mit Klément «Réactions microchimiques à cristaux et leur application en analyse qualitative» (das. 1886). Im März v. J. hat er sich in London mit Henriette van Gobbelschroy verheirathet.

Redactionsschluss für Nr. 20: **Mittwoch, den 26. Februar 1902.**

Herausgeber und verantwortlicher Redacteur: H. Glücksmann. — Eigenthümer: Nichtpolit. Verein „Humanitas"
Druck von Aug. Denk, Wien, VII., Seidengasse 33—35.

# DER ZIRKEL

Erscheint in der Arbeitszeit wöchentlich, in den Ferien monatl.

Abonnement sammt Zusendung:
Für Österr.-Ung. 12 K.
„ Deutschland 12 M.
„ Ausland . 16 Fr.
Commissions-Debit für den Buchhandel:
J. Eisenstein & Co., Wien, IX/1, Währingerstr. 2/4.

Redactionelle Zuschriften an:
HEINRICH GLÜCKSMANN, Wien, IX/1, Grünethorgasse 12.
Administr. Zuschriften an den Eigenthümer: Nichtpolit. Verein „Humanitas", Wien, I., Dorotheergasse 12, II. — Telephon Nr. 1983.

32. Jahrgang | Wien, 2. März 1902. | No. 20.



Inhalt: Motto, von Oscar Erstling. — «Anti-Freimaurer», von Franciscus. — Der Leo Taxil-Schwindel, von Lic. Theol. P. Bräunlich-Wetzdorf. — Feuilleton: Der Philantropinismus, von Aron Kohn. — Rundschau: (Inland: Großversammlung. Demission des Gr.-Mstrs. Freundschaft. Lessing. Berichtigung. Asyl für schulpflichtige Kinder. Reise um die Welt in einer Nacht. Künstlersoirée für das Asyl für misshandelte Kinder. Gemeinschaftliche Zusammenkünfte. Odd Fellows und Frmr. Ausland: Br. Prinz Friedrich Lepold von Preußen. Rom, Johannisburg. Das militärische Freimaurerthum.) — Personalia. — Zeitschriftenschau.



Nachdruck nur mit Quellenangabe gestattet.


Keine Überschwänglichkeiten und Illusionen!
Denket, dass wir Menschen sind und unter Menschen wohnen.
Oscar Erstling.

## «Anti-Freimaurer.»

Am 7. Februar hat in Paris die Liga der «Anti-Freimaurer» bei zahlreicher Betheiligung unter Vorsitz des Senators v. Marcére in einem der größten Säle der französischen Hauptstadt ihre Generalversammlung abgehalten. Das Bureau bildeten: Admiral Cuverville, Oberst de Ramel, Graf v. Nicolay, Gemeinderath Alpy, Admiral Mathieu, Gabriel Soulacroix, Nourisson u. a.

In einer großzügigen Rede entwarf der Vorsitzende ein Bild der Freimaurerei, der geheimen Freundin aller fremden Regierungen und selbst eine Regierung für sich. Die letzte That dieser Secte sei die Gründung collectivistischer Logen gewesen, dazu bestimmt, die Arbeiter in die Armee dieses offenbaren Feindes der katholischen Religion einzureihen. Nach dieser eindringlichen Rede resumierte der Generalsecretär, was seit dem letzten Congress im April v. J. das Comité ins Werk gesetzt hat und kündigte die Veröffentlichung eines Buches an, das in alphabetischer Reihenfolge die Namen von 5000 Freimaurern, die den Generalstab dieser Secte bilden, enthalten soll. Es folgten noch verschiedene Reden. Mr. de la Hougue appellierte an den Beistand aller Gutgesinnten und insbesondere der Presse; Mr. de l'Eglise sprach über die internationalen und antimilitärischen Doctrinen, die in den Logen verbreitet werden. Schließlich enthüllte Mr. Tourmentin zur Entrüstung der Versammlung die Projecte zur Entchristlichung der Gesellschaft durch die Frau und durch das Kind, die auf dem internationalen Freimaurer-Congress im Jahre 1900 und auf dem Convent 1900/1901 ans Tageslicht traten. (Merkwürdig! Dass diese Herren immer um so viel besser unterrichtet sind als wir, Freimaurer, selbst! D. R.) Die Versammlung schloss mit der einstimmigen Annahme folgender Tagesordnung:

«Die am 7. Februar 1902 unter Theilnahme von 500 Personen abgehaltene Generalversammlung der «Anti-Freimaurer» beglückwünscht das antifreimaurerische Comité von Paris zu dem Kampfe, den dasselbe in so tapferer Weise aufgenommen hat, verpflichtet sich, es durch alle Mittel zu unter-

stützen, ladet die Presse ein, sich entschieden von jenen Zeitungen zu unterscheiden, welche Schritt für Schritt die Secte in ihrem lichtscheuen Treiben unterstützen und bittet flehentlich die Frauen Frankreichs, der socialen Vertheidigungsarbeit ihren Beistand zu leihen gegen die Unternehmungen der Freimaurerei.»

*

Diese Manifestation kam — wie der «Gaulois» zu erzählen weiß — gerade zur rechten Zeit, just an einem Tag, nachdem der «Ehrwürdige Meister» der Loge von Sens vor dem Gerichtshofe von Auxerre folgende Erklärung abgab:

«Im Namen der Loge von Sens, deren ehrwürdiger Meister ich bin, erkläre ich hier, dass die Loge sich mit den Angeklagten solidarisch erklärt und dass sie durch eine von allen Mitgliedern veranstaltete Subscription nicht nur zur Herausgabe von ‚Pioupiou Nr. 1' (ein militärischer Fachausdruck, wahrscheinlich für ein Infanterie-Dienstreglement) sondern auch noch von ‚Pioupiou Nr. 2' beigesteuert hat und dass die Loge einen Reservefonds zur Herausgabe von ‚Pioupiou Nr. 3' besitzt.»

Das ist — man kann daran nicht mehr zweifeln — der offene Krieg gegen die heiligsten Gefühle der überwiegenden Mehrheit der Franzosen, gegen den Patriotismus und die Achtung vor der Armee.

So meint das Pariser Monarchistenblatt und fügt hinzu, dass man angesichts derartiger Thatsachen die muthigen Anhänger des antifreimaurerischen Comités in ihrer activen Propaganda nicht genug anfeuern könne. Wir aber meinen, dass diese «Thatsachen» gemeine Lüge oder jesuitische Verstellung irgendwelcher harmloser Wahrheiten sind, denn wenn auch der Patriotismus von Freimaurern andere Vege einschlagen kann, als der von — Monarchisten, so wird er gewiss immer das Wohl von Land und Nation zum Ziele haben und niemals die Spionage unter seine Patronanz nehmen. Franciscus.

# Der Leo Taxil-Schwindel.

(Schluss.)

Dieser selbe Leo Taxil, der öffentlich Geständnisse solcher Art machte, band gleichzeitig den katholischen Lesern Märchen über die Freimaurer auf, wie zum Beispiel dieses: Ehe jemand höherer Freimaurer wird, führt man ihn mit verbundenen Augen in ein Zimmer, wo ein gefesseltes Schaf am Boden liegt. Dasselbe ist glatt rasiert, so dass

# Der Philantropinismus.*)

Mit dem Worte «Philantropinismus» bezeichnete man in der Mitte des 18. Jahrhunderts jenes pädagogische System, das die Menschenliebe (Philantropie) als Motiv und Tendenz aller Erziehung betrachtet. Die diesem Systeme huldigenden Pädagogen nannten sich Philantropen, und Instituten, worin Kinder und junge Leute nach den Grundsätzen jenes Systems erzogen wurden, gab man den Namen Philantropin. Es war dies zwar eine Unterrichtsanstalt, aber keine Schule gewöhnlichen Zweckes; sie sollte ein hochemporragender Mittelpunkt reformatorischen Wirkens für ganz Deutschland, ja für die gesammte civilisierte Menschheit werden, als eine Blüthe und zugleich als ein mächtiges Förderungsmittel der großen Erlösungsarbeit sich bewähren, durch die sich hervorragende Geister aus der Bewegung und dem knechtenden Drucke mittelalterlicher Anschauungen zu freiem Denken, Urtheilen und Schaffen aufgerungen hatten. Unbeeinflußt von den geltenden Vorurtheilen und der finsteren Engherzigkeit des Haufens wollte man in diesen Instituten ein menschlich freieres, körperlich und geistig frischeres Geschlecht erziehen, vor allem eine Schar junger Lehrer heranbilden, die das Evangelium dieser neuen Menschenerziehung in alle Länder tragen sollten. Die Idee war groß und schön, und war auch ihre Verwirklichung kein Ding der Unmöglichkeit. Darum wurde die Gründung des Philantropins von den einsichtsvollsten Männern, den hervorragendsten Verkündern und Anhängern des Aufklärungsgeistes, wie Lessing, Mendelsohn und Kant, von Gellert, Lavater u. a. mit hoffnungsreicher Freude begrüßt und seine weitere Entwicklung mit der gespanntesten Aufmerksamkeit verfolgt. Im Gegensatze zu den alten Schuleinrichtungen, in denen alles der Natur entgegenarbeitete, pries u. a. Kant die Erziehungsmethode des

*) Brudergruß am 77. Geburtstage an die gel. Brr. der Loge «Sokrates». (S. «Zirkel» Nr. 10, Seite 162.)

seine Haut sich anfühlt wie Menschenhaut. Neben diesem ahmt ein versteckter Mann das Stöhnen eines geknebelten Menschen nach. Es wird dem Neuling bedeutet, hier liege ein Freimaurer, der Geheimnisse des Ordens verrathen habe, und man gibt ihm einen Dolch mit der Aufforderung, den Verräther zu ermorden. Er tritt heran, fühlt die warme, zitternde Haut des Thieres und stösst zu im Glauben, einen Menschen zu tödten. So sei jeder höhere Freimaurer im Grunde ein Mörder. Des Weiteren erzählt Taxil, wie die Freimaurer in ihren Versammlungen Gott verfluchten, den Degen drohend gegen den Himmel zückten, den Teufel anriefen, ihn anbeteten, beschwören, vom Teufel geleitet und überhaupt dessen «persönliches« Werk seien. (!!)

Jeder weiteren Ausführung über den Inhalt dieser Enthüllungen überhebt uns die Aussage der hochangesehenen «wissenschaftlichen» Zeitschrift der deutschen Katholiken, der historisch-politischen Blätter, über jene freimaurerischen Gebräuche, mit deren Beschreibung Leo Taxil fast sein ganzes über 1000 Seiten starkes erstes Werk über die Freimaurer füllt: «Diese Ceremonien enthalten einen theils ganz offenen diabolischen Cult» (= Teufelsdienst.) (1897, IX. Seite 685).

Man hätte nun meinen sollen, ein Mensch mit einer Vergangenheit wie Taxil, der sich in dieser Weise bei den Katholiken einführte, hätte von ihnen auf der Stelle mit Schimpf und Schande wieder fortgejagt werden müssen. Aber Taxil besaß eine Zauberformel, die allen Widerspruch im Keime erstickte. Er triefte von Ergebenheitsversicherungen gegen den Papst, berief sich immer wieder auf dessen «unfehlbare» Lehraussprüche über die Teufelsgefolgschaft der Freimaurer, versicherte, jedes Wort und jeden Buchstaben widerrufen zu wollen, die dem heiligen Vater nicht gefielen, schmähte die Protestanten und pries die Jesuiten. Und siehe da, Taxil wurde im Handumdrehen ein Liebling der papsttreuen Welt. Seine Bücher gingen reißend ab, das erste derselben (bei einem Preis von sieben Mark für die von dem Jesuiten Gruber veranstaltete deutsche Ausgabe) nach der Versicherung der katholischen Zeitschriften allein in Frankreich in 100.000 und mehr Exemplaren. Die katholische Zeitungswelt verherrlichte ihn so sehr, dass die geistlichen Herausgeber mit vollem Rechte in ihrer Empfehlung erklären konnten: «Wenn von irgend einem Werke, so kann man von dem Werke Taxil's sagen, dass dasselbe von der ge-

---

jungen Instituts als diejenige, die aus der Natur selbst gezogen und darum nicht eine langsame Reform, sondern in der That eine schnelle Revolution sei.

Schon der Franzose Michel de Montaigne hat in seinem Hauptwerk «Essay» Aphorismen über Kindererziehung niedergelegt, die man als den Embryo des Philantropinismus betrachten kann. Montaigne erklärte sich gegen den unnatürlichen Zwang, den die Pädagogen seiner Zeit der Jugend auferlegten. Er forderte Freiheit in der Erziehung; er verlangte, dass man die Kinder zum Prüfen und Forschen anleite, dass man sie selbst sprechen lasse, dass man sie durch erregte Zweifel zur Erkenntnis führe, überhaupt dass man die Schüler an selbständiges Urtheil gewöhne und mehr durch fortgesetztes Üben als durch passives Einstudieren lernen lasse. Wie Montaigne hat auch der Engländer John Locke den Philantropinisten vorgearbeitet. Doch das eigentliche Fundament zur Schule der Philantropinisten wurde durch den Genfer Geistesheros Jean Jacques Rousseau gelegt. Sein «Emil» war das Product eines pädagogischen Genies, ein Meteor, das blenden und irreführen, aber zugleich Regionen, in die nur selten das Auge dringt, aufhellen und erleuchten kann. Groß war die Wirkung dieses Buches und mit Freuden bekannten sich die Aufgeklärten und Erleuchteten aller Nationen zu dem von Rousseau aufgestellten Satze: «Dass alles gut sei, was aus den Händen der Natur komme, während alles unter den Händen der Menschen degeneriere.»

Zunächst war es Johann Bernhard Basedow, der sich, von Rousseau's Grundsätzen begeistert, die Verbreitung der philantropischen Lehren auf dem Gebiete der Erziehung und des Unterrichtes in Deutschland zur Aufgabe machte und zur praktischen Ausführung derselben unter der hingebenden Fürsorge des regierenden Fürsten Franz das Philantropin zu Dessau ins Leben rief. «Wie verschieden auch,» sagt ein hervorragender Pädagoge, «die Urtheile über Basedow seien, werden alle anerkennen müssen, dass ihm, der eben doch mit seiner ganzen Persönlichkeit für die von ihm ergriffene Sache eintrat, eine mächtig erregende Kraft eigen war, die, obwohl nicht selten mit Ungestüm

sammten katholischen Presse Deutschlands, Österreichs und der Schweiz auf's Wärmste in jeder Hinsicht empfohlen ist.»

Und was das Größte ist, Taxil wurde nun, auf die Verwendung des päpstlichen Nuntius zu Paris hin, vom Papst selbst in privater Audienz empfangen, eine Auszeichnung, die nur wenigen hochgestellten oder um das Papstthum wohlverdienten Sterblichen zutheil wird. Durch diese hohe Ehrung empfieng Taxil neuen Antrieb, in seinem Schwindelwerk fortzufahren. Er schrieb ein Buch, in dem er ein halbes Tausend Seiten hindurch einen Meuchelmord über den anderen über das Haupt der Freimaurer zusammenlog. Auch dieses Machwerk wurde ins Deutsche übertragen und erschien im Verlage der «apostolischen Buchhandlung» zu Salzburg. Der österreichische Geistliche aber, der es übersetzte, empfahl seine Lectüre mit den Worten: «Man werde sich aus ihr überzeugen, «wie der böse Geist sichtbar durch die Loge in die Regierung der Menschen wie der Völker eingreift, und wie jede Politik, die nicht auf christlicher (= clericaler) Grundlage beruht und die römische Kirche achtet, der Leitung einer unterirdischen Macht verfallen ist.»

Toller als je trieb er es aber seit dem Jahre 1892. Da hatte er die Ehre, einen Jesuiten, Erzbischof Meurin, in seiner Wohnung erscheinen zu sehen mit einer dicken Handschrift über «die Freimaurerei, die Synagoge des Satans», in welcher dieser gelehrte und in der römisch-katholischen Christenheit hochberühmte Mann nachwies, dass alles, was Taxil bisher über die Freimaurerei zusammengeschwindelt hatte, die lautere Wahrheit sei, und zum Beweise dessen unter anderem auch einige angebliche Teufelserscheinungen in Freimaurerversammlungen erzählte. Er holte sich bei Taxil Rath vor der Drucklegung des Werkes und wurde von diesem, nach dessen eigener späterer Versicherung in bereitwilligster Weise angelogen. Dieses Ereignis brachte, wie es scheint, einen neuen Plan des «großen Schwindlers» zur Reife. Er setzte sich mit dem Schwager einer der Hauptstützen der deutschen Centrumspartei, des Verlegers der großen «Kölnischen Volkszeitung» (Bachem), einem gewissen Dr. Hacks, in Verbindung; und dieser überlieferte ihm sein Reisetagebuch, das er auf seinen vielen Seefahrten als Schiffsarzt sich angelegt hatte. Taxil aber arbeitete das ganze im Einverständnis mit ihm um in ein umfangreiches Werk: «Der Teufel im XIX. Jahrhundert», welches den persönlichen Ver-

---

sich äußernd und mit Hast vorwärts drängend, doch nicht ohne das Geleite berechnender Klugheit war und selbst den höchsten Kreisen in merkwürdiger Weise imponierte. Gewiss erscheinen auch die mannigfachen Versuche der zunächst vorausgegangenen Zeit in einem verwandten Geiste Reformen, zumal in den Schulen, herbeizuführen, bei jeder Vergleichung mit dem, was er übernommen, als schwächlich, dürftig und beschränkt. Aber man darf vielleicht auch sagen, dass Basedow in einer Beziehung selbst über Rousseau zu stellen ist, weil er entschlossen die Hand ans Werk gelegt und die praktische Ausführung seiner Ideen bis ins Kleinste sich zur Aufgabe gemacht hat.»

Welches waren nun die Grundideen, die die Philantropinisten ihrem Erziehungs- und Unterrichtssysteme unterlegten? Zunächst messen die Philantropinisten der körperlichen Erziehung der Jugend eine sehr große Bedeutung bei. Die dem kindlichen Alter unangemessene Kleidung, die eng anpressenden Fracks, die knappen Beinkleider, die einzwängenden Cravatten, Frisur mit Puder und Haarbeutel wurden abgeschafft. An die Stelle all' dieser unnatürlichen Kleidungsstücke traten bequeme Matrosenjacken, weite Beinkleider von blau- und weißgestreiftem Zwillich, bloßer Hals und natürlicher Haarwuchs. Man sorgte für körperliche Übungen und Abhärtung der Zöglinge und führte deswegen die Gymnastik in den Kreis der Unterrichtsgegenstände ein; man ließ die Knaben im Freien sich herumtummeln, Fußreisen machen, reiten, exercieren, drechseln, schreinern u. s. w. In dieser Weise suchte man gleichzeitig den heimlichen Sünden entgegenzuwirken und ein kräftiges Geschlecht heranzubilden. Die Erziehung, sagten sie, muss den ganzen Menschen berücksichtigen, und zwar so, dass sie ihr Werk mit der Geburt des Kindes beginnt und den Zögling in sicherem Stufengange emporleitet, fortwährend aber Leib und Geist mit gleicher Sorgfalt behandelt; denn ein gesunder, fester, starker, gelenksamer und gegen die äußeren Eindrücke geschützter Körper ist die Grundlage der irdischen Glückseligkeit, von ihm hängt die Heiterkeit des Geistes und der Genuss aller Güter und Freuden des Lebens ab. Rücksichtlich der geistigen Ausbildung betrachteten die Philantropinisten die «Humanität» als

kehr der Freimaurer, Spiritisten und anderer Leute mit den Teufeln als des Dr. Hacks oder — wie derselbe sich nun nannte — Dr. Bataillé's eigenste Erlebnisse beschrieb.

Die Einleitung hat folgenden, für das ganze bezeichnenden Inhalt: «Auf seinen Fahrten durch die Welt trifft Dr. Bataille mit einem ihm zum Danke verpflichteten Italiener zusammen. Derselbe, einst von blühender Gesundheit, ist jetzt ein Bild des Elends, eine wandelnde Leiche geworden. Die Ursache davon sollte sich Bataille bald enthüllen. Um Mitternacht an einsamer Stelle, hoch auf dem Verdecke des Schiffes, während das dumpfe Rollen zur Verladung kommender Kohlen von ferne zu ihnen empordringt, erzählte der gebrochene Mann ihm seine Lebensgeschichte. Er war Freimaurer geworden. Zuerst hatte er nichts besonderes bemerkt, nur Schlechtigkeit und Betrug, bis er zuletzt mit den höchsten Freimaurern, den «Palladisten», in Berührung kam. Da war's eines Abends, dass er einer Sitzung beiwohnte, an deren Ende «Luther (!) und Voltaire» angerufen wurden und diese auch erschienen. Seitdem der Unglückliche Luther gesehen, war sein Schicksal besiegelt. Der Strudel hatte ihn erfasst. Und bald sollte er nun auch Luzifer selbst erblicken.

Seiner Freimaurerbrüder hatte sich nämlich eine außerordentliche Aufregung bemächtigt. Es lag etwas in der Luft. Man sprach von einem Bruder, der aus China etwas herbeischaffen sollte, das zu einer Teufelsbeschwörung unumgänglich nothwendig war. Der Bruder kam. Er brachte eine kleine weiße Kiste. Man öffnet sie, und sie enthält drei Schädel von frisch gemordeten Missionären, noch dazu von Jesuiten, wie die Anmerkung «wissenschaftlich» erörtert. Nun konnte man zur Feierlichkeit selbst schreiten. Bei Nacht stehen die Freimaurer mit gezücktem Dolch um die Schädel. Ihr Meister zuerst, dann alle anderen führen unter Verfluchungen Gottes und Anrufung Luzifers Dolchstöße auf die Schädel. Die zermalmten Knochentheile werden in ein Kohlenbecken geworfen, das zu Füßen des (angeblichen) Götzenbildes der Freimaurer, des «Baphomet», glüht. Die Kerzen werden bis auf eine ausgelöscht. Der Meister liest bei ihrem Scheine die Beschwörung, eine «directe Anrufung an Lucifer». Alle öffnen die Arme — ein heftiger Windstoß — ein unterirdisches Grollen — das Licht löscht aus — ein fürchterliches Krachen — ein ebensolches Beben des Bodens — ein Donnerschlag — der Saal erhellt sich in unbeschreiblichem Glanze. Ein lichtstrahlender Jüngling, Luzifer in Person, sitzt

---

Ziel und Kern aller Erziehung. Basedow sagt: «Der Zweck aller Erziehung muss sein einen Europäer zu bilden, dessen Leben so unschädlich, so gemeinnützig und so zufrieden sein möge, als es durch die Erziehung veranstaltet werden kann. Es muss also dafür gesorgt werden, dass dem Zöglinge wenig Verdruss, Schmerz und Krankheit bevorstehe und dass er sich zum aufmerksamen Genusse der Güter gewöhne. — Die Bildung zum Menschen muss der Bildung für einen bestimmten Beruf vorangehen.»

Beim Unterrichte arbeiteten die Philantropinisten besonders dahin, den leeren Wortkram, das bloße Gedächtniswerk zu verbannen. Sie wollten, dass derselbe naturgemäß sei; in diesem Falle aber verlangten sie: Beschränkung des Mitzutheilenden auf das, was nach der schwächeren oder stärkeren Fassungs- und Verarbeitungskraft wirklich angeeignet werden kann; weiters Abstufung und Zusammenhang des Mitzutheilenden, so dass ein möglichst lückenloser Fortschritt vom Leichteren zum Schwereren sich ergibt; Einführung in Sachkenntnisse mit Unterlassung des mechanischen Memorierens, daher auch so viel als möglich Veranschaulichung durch Vorzeigung der Gegenstände selbst, oder doch treuer Abbildungen und endlich Bedachtnahme darauf, dass alles Lernen mit Lust geschehe, wobei dann Aufmerksamkeit und Fleiß von selbst kommen und Zwang entbehrlich wird.

Sehr treffend ist die Unterrichtsmethode der Philantropinisten von Raumer charakterisiert. «Es lag ihnen sehr am Herzen,» sagt er, «dass die Kinder mit Liebe lernen sollen, nicht mit Widerwillen. Hierin hatten sie gewiss recht, wenn sie sich auch vielfach in den Mitteln, Lernlust einzuflößen, vergriffen. Die lieblose Gleichgiltigkeit so vieler Lehrer gegen die Kinder, gegen Freude und Freudlosigkeit beim Lernen, sie straft sich schwer. Der Lehrer wird am meisten leisten, dessen Worte zugleich von treibenden natürlichen Gaben und von wachender Gewissenhaftigkeit seiner Schüler gefördert wird. Einzig nach dem Triebe der Kinder fragen, führt zum servilen Verziehen derselben, einzig ihre Gewissenhaftigkeit in Anspruch nehmen, zum Verkennen und Vernachlässigen der individuellen Gaben dazu, dass man tyrannisch alles von allen fordert.»

auf dem Throne des Großmeisters. Er redet mit ihnen, geht unter ihnen umher, blickt sie einzeln an, zuletzt reicht er dem, der die Schädel besorgt, die Hände. Derselbe schreit laut auf. Luzifer verschwindet. Es ist wieder finster. Als man Licht anzündet, liegt jener Bruder starr und todt. Der Teufel hat ihn geholt. Die Freimaurer, herzlos, wie sie sind, lachen . . .»

So etwa die angebliche Erzählung des Italieners, die in Dr. Bataille das Verlangen wachruft, zum Heile der römisch katholischen Christenheit im Reiche der höheren Freimaurerei auf Entdeckungsreisen auszugehen.

Darauf folgen nun ein paar Tausend Seiten lang (!) ähnliche haarsträubende Geschichten: vom Teufelspapst Pike und dessen allwöchentlichen Zusammenkünften mit seiner höllischen Majestät Luzifer, zur Berathung der Schändlichkeiten, welche die Freimaurer ausführen sollen, von seinem Hausteufelchen mit dem langen Schwanze, seinen Reisen auf den Sirius und andere Gestirne, von den teuflischen Werkstätten in den Höhlen des Felsens von Gibraltar, wo Hunderte von Teufeln und Menschen gemeinsam bei wirklichem Höllenfeuer und schmählicher Weise unter Mitwissen der englischen protestantischen (!) Obrigkeit die zum Teufelsdienst und den Schändlichkeiten der Freimaurer nöthigen Gegenstände bereiten u. s. w. Natürlich werden die Protestanten bei jeder Gelegenheit als des Teufels getreueste Kumpane, ihre Geistlichen als seine Missionäre, ihre Kirchen als seine geliebten Aufenthaltsorte dargestellt. Das ganze Machwerk war geziert mit drastischen Illustrationen, zum Beispiel auch mit einer ganzen Serie von Teufelsbildern, welche diese Höllengeister darstellen, «so wie sie gewöhnlich erscheinen». (!) Da ist «Beelzebub» mit Gänsefüßen, Kuhschwanz, Affenhänden, Fledermausflügeln, langen, dünnen Hörnern und bedenklich langen Ohren, da ist «Moloch» mit einem vollständigen Eselskopf, «Astarte» mit einem ebensolchen, Krallenfüßen- und -Händen, Fledermausflügeln und einem hübschen Schürzchen u. s. w. Selten fehlen die Esels- oder Ochsenohren als besonderes Kennzeichen der Teufelei und vielleicht auch zarte Anspielungen auf die geneigten Leser.

Das Buch wurde auch von römisch-katholischen Geistlichen viel gelesen, und eine Anzahl derselben betheiligte sich sogar an dem weiteren Ausspinnen der Teufelsgeschichten, indem sie ihre und Anderer Erfahrungen bei Teufelsaustreibungen und -Erscheinungen getreulichst berichten. Die gelehrte Zeitschrift der französischen Benedictinermönche aber begeisterte

---

Mit besonderer Sorgfalt fasste man im Philantropin die sittliche Bildung ins Auge, und Basedow selbst war geneigt, der sittlichen Erziehung den Vorrang vor dem Unterrichte zuzugestehen, wie er bei jener auch wieder nicht die Belehrung, sondern die Übung für die Hauptsache erklärte und nicht Vernünfteln über Gutes und Böses, Recht und Unrecht, sondern Gehorsam verlangte. Weil aber der Philantropinismus von der Ansicht geleitet wurde, dass der Mensch von Natur gut sei, so erschien eine frühzeitige Gewöhnung zum Guten durch liebevolle Mittel verhältnismäßig leicht; Gewöhnung an Mäßigung der sinnlichen Triebe, an Beherrschung widerwärtiger Empfindungen, an Ertragung von Beschwerden, nicht minder an Reinlichkeit, Ordnung und Fleiß, an Schamhaftigkeit und Ehrliebe, an Verträglichkeit und Aufrichtigkeit, an Dienstfertigkeit und Wohlthun. Bei der religiösen Erziehung gieng der Philantropinismus von der Ansicht aus, dass die Religion in der Jugend nur in größter Einfachheit gelehrt werden müsse, ohne alle Rücksicht auf kirchliche und confessionelle Unterschiede. Es war folgerichtig, wenn man gegen alles Beten in Formeln sich erklärte, wofür den Kindern das Verständnis oder die rechte Empfindung fehlt.

«Merkwürdig ist die Theilnahme,» sagt Raumer in seiner Geschichte des Philantropinismus, «welche die Freimaurer und Juden dem Philantropin bewiesen. So schenkten vier Hamburger Logen 500, eine Leipziger 100, die Göttinger 25 Thaler u. a. m.» Ein gewisser Mayer übersetzte eine Erläuterung der Freimaurerei aus dem Englischen und empfahl das Philantropin der Unterstützung der Maurer. Das Basedow'sche Philantropin, sagte er, ist ein ganz maurerischer Entwurf und bezweckt, das arme Menschengeschlecht durch eine vernünftige Erziehung dem Zwecke seines Daseins entsprechend zu machen, Tugend, Religion und Kenntnisse zu verbreiten und Vorurtheile auszurotten. Hatte sich Basedow doch, ohne Freimaurer zu sein, an diese gewendet, an die ehrw. verbrüderten Bauleute des Rathhauses der Weltbürgerschaft, Salamon's Lehrlinge und des Sokrates, wie er sie nennt.

sich so sehr für die höheren Blödsinn, dass sie frohlockte, nun sei endlich einmal das Dasein einer Secte, die den Teufel anbete, unleugbar bewiesen, sowie den Wunsch aussprach: «Wir möchten dieses Buch bei allen Priestern und in den Händen der meisten Katholiken sehen» (!), weshalb sie vorschlug, man möchte von der wertvollen Schrift (sie kostete brochiert 24 Francs) eine billige Volksausgabe zur Massenverbreitung unter den Katholiken herstellen.

* * *

Es häuften sich nun die Schriften über die Zusammenkünfte der Freimaurer mit dem Teufel und ihren Teufelsdienst immer mehr. Theils erschienen sie unter Taxils eigenem, theils unter anderem Namen. Ein ganzer Schwarm von Schriftstellern hatte sich auch mit der Zeit an Taxil gehängt, die alle in dieselbe Posaune stießen und einen Berg von ähnlichen Teufelsbüchern und gleichwertigen Zeitungsartikeln in die Welt setzten.

In diesem letzten Acte der großen Teufelscomödie ließ Taxil eine von ihm erdichtete Dame auftreten, die er Miss Diana Vaughan nannte. Sie sollte eine wirkliche und wahrhaftige «Teufelsbraut» sein, die einen eigenen Leibteufel Namens «Asmodeus» besaß. Wir sind in der glücklichen Lage, nach dem uns in Dr. Bataille's Werke vorliegenden Bilde eine Personalbeschreibung dieses merkwürdigen Herrn geben zu können. Er reitet auf einem Ungethüm, das einer Löwin ähnlich sieht, aber mit Krokodilsnacken und Schwanz, sowie mit Eselsohren geziert ist. Asmodeus selbst hat Gänsefüße, Fledermausflügel, einen langen, dünnen Schwanz und drei Köpfe: einen Ochsenkopf, einen Schafskopf und einen gekrönten feuerspeienden Menschenkopf, der leider auch durch Eselsohren verunstaltet wird.

Als frühere Großmeisterin der satanischen Freimaurerei, aber später «bekehrte» Katholikin, riss diese ebenso interessante wie geheimnisvolle Miss in ihren «Enthüllungen» allen Feinden des heiligen Vaters in einer das höchste Entzücken katholischer Würdenträger und besonders auch der Jesuiten erregenden, gründlichen Weise «die Maske vom Gesicht». Ein besonderes Verdienst erwarb sie sich nach Ansicht mancher römischer Bannerträger dadurch, dass sie eine Menge eigenhändiger Unterschriften verschiedener Teufel herbeischaffte, von denen die berühmteste die des Teufels Bitru geworden ist.

---

Die Ursache dieser Theilnahme des Freimaurerbundes an dem Philantropin findet Kämmel in dem Artikel Philantropinismus der «Schmidt'schen Encyclopädie», in dem Hinstreben des Philantropinismus auf eine allgemeine Religion. Mir scheint der Grund viel näher zu liegen. Der Philantropinismus hielt sich eben, wie sein Name schon andeutet, einen hehren, idealen Zweck vor Augen, und dieser musste nothwendigerweise die Beachtung und Aufmerksamkeit der Frmr. auf sich ziehen und ihrer thatkräftigen Unterstützung würdig befunden werden. Noch fester wurde das Band, das die Philantropinisten mit den Frmrn. anknüpfte, durch Br. Joachim H. Campe geschlungen. Manchem macht die Nennung dieses Namens das Herz höher schlagen; er erinnert sich mit Wonne der glücklichen Stunden, die ihm in seiner frühesten Jugend die Lectüre von Campe's Robinson, der Entdeckung von Amerika und seiner verschiedenen Reisebeschreibungen gewährte. Br. J. H. Campe gehörte unter die Zahl der Männer, die als Sendboten des neuen pädagogischen Systems sich in alle Welt zerstreuten. Er gehörte zu den hervorragendsten Gelehrten und Pädagogen des vorigen Jahrhunderts und hat sich nicht nur als Jugendschriftsteller, sondern auch als Förderer und Mitbegründer der pädagogischen Wissenschaft, sowie als Sprachforscher unverwelkbare Lorbeeren erworben. In seinen vielen pädagogischen und philosophischen Schriften beurkundet er sich als Mann von der edelsten Gesinnung und dem menschenfreundlichsten Herzen. Besserung der Sitten und Bereicherung des Geistes, eine Umwandlung des damaligen Erziehungswesens und die daraus folgende bessere Bildung der Jugend und die Reform des vorherrschenden Unterrichtssystemes waren das Ziel seines thätigen und aufgeklärten Strebens. Die zumal mit dem Jahre 1806 hereingebrochene Noth und Schmach des Vaterlandes lasteten schwer auf seinem aufrichtigen und treuen deutschen Herzen, und die Herausgabe seines deutschen Wörterbuches war ganz eigentlich eine patriotische That zur Rettung wenigstens der vaterländischen Sprache.

Schluss folgt. Aron Kohn.

Sanctus Dæmon Primarius Præses:

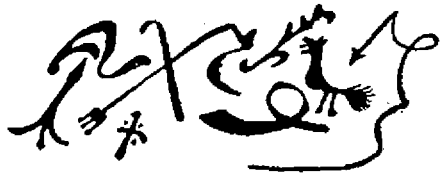

Die von dem Wiener Priester Josef Müller veranstaltete deutsche Bearbeitung der Offenbarungen dieser Höllenjungfrau vom Jahre 1896 sagt zu dieser Unterschrift, indem sie dieselbe abdruckt: «Man beachte die Unterschrift des Teufels, die seinem Wesen entspricht, Pfeile, Schwert, Stricke, Blitz und Kriegstrompete» und auch — wie man sieht — ein schwarzer, krähender Gockelhahn.

Das, wie der genannte römisch-katholische Priester in vollem Ernste erklärt, «nicht mit Gold zu bezahlende» Document, welches durch diese Unterschrift bestätigt wird, enthält unter anderem folgende Sätze: «Der mächtige und heilige Bietru hat in Gegenwart der unterzeichneten Brüder, welche alle erwählte Magier sind, erklärt, dass unser göttlicher Meister und souveräner Herr Lucifer, der sehr gute und sehr große, der sehr hohe und höchste Gott, mich, die Sophia-Sapho, in Wahrheit als die Urgroßmutter des menschgewordenen Antichrists bezeichnet. Denn von mir wird am achten Tage des Monates Paophi im Jahre 000896 (= 29. September 1896) des wahren Lichtes eine Tochter geboren werden, welche die Großmutter des Antichrists sein wird», u. s. w., u. s. w.

Doch lassen wir es damit genug sein der Schilderung jener wahnsinnigen Teufelsmärchen, die Leo Taxil zu Tausenden den römischen Katholiken als bare Münze vorsetzte. Fragen wir uns nur noch nach dem Eindrucke, welchen dieselben auf den Gefoppten machten!

So unglaublich es klingt: obwohl die Menge der Teufelsschriften Legion war, obgleich ihre Märchen in eine Unzahl katholischer, meist kirchlich approbierter Bücher und Blätter, unter anderen den damals in einer Auflage von 90.000 erscheinenden und in 2030 deutschen und österreichischen Pfarreien gelesenen «Pelikan» (Feldkirch) übergiengen, obgleich man hätte denken sollen, dass jeder nur halbwegs vernünftige Mensch den Humbug auf den ersten Blick hätte erkennen müssen, hat sich kein Wortführer der römisch-katholischen Kirche, auch nicht einer in den nahezu zwölf Jahren gefunden, der Himmel und Hölle in Bewegung gesetzt hätte, um die Schande, auf so unglaubliche Weise getäuscht worden zu sein, von der Kirche abzuwenden. Der zaghafte Widerspruch, der von einigen Seiten sich zu regen begann, verstummte bald wieder, als der Bischof von Charleston, der eigens von Amerika nach Rom an den päpstlichen Hof gereist war, um dort zu erklären, in seiner Stadt befinde sich kein Teufelspapst und kein Teufelstempel, wie ihn Dr. Bataille genau beschrieben und abgebildet, die dortigen, ihm persönlich wohlbekannten Freimaurer seien vielmehr sehr biedere, brave und harmlose Leute, als dieser Bischof sehr still wieder von Rom abzog und nichts mehr von sich hören ließ, und als alle, die Miene machten, zu widersprechen, von der herrschenden kirchlichen Partei als selbst der Freimaurerei verdächtig geächtet wurden.

Die bedeutendsten Zeitungen der katholischen Welt, besonders die der Jesuiten, trat mit Begeisterung für Taxil's und seiner Gehilfen Schwindeleien ein und verbreiteten sie mit großem Eifer im Volk. Die angesehensten ultramontanen Buchhandlungen ließen es sich schweres Geld kosten, das Übersetzungsrecht von den Schwindlern zu erwerben; die Empfehlungen von Bischöfen, Erzbischöfen, Patriarchen und Cardinälen regneten auf die Teufelsschriften hernieder. Die Schwindler wurden auf jede Weise geehrt; der empfieng einen päpstlichen Orden, jener wurde durch ein Glückwunsch- und Ermuthigungsschreiben des Vorsitzenden der Antifreimaurervereinigung von Italien, des leiblichen Neffen seiner Heiligkeit Leo XIII., erfreut, der in Wirklichkeit gar nicht existierenden Teufelsjungfrau aber ertheilte das Oberhaupt der katholischen Christenheit, der Papst, seinen apostolischen Segen. Die höchsten Kirchenfürsten, voran der Stellvertreter und in Aussicht genommene Nachfolger des Papstes, Cardinal Parochi, standen mit der «Braut des Teufels Asmodeus» (also in Wirklichkeit mit Taxil) in freundschaftlich-brieflichem Verkehre und versicherten

ihr, mit «welch' [redacted]m Interesse» sie selbst und Seine Heiligkeit der Papst ihre Schriften lesen. Monsignore Sardi, Geheimsecretär des Papstes, stellte ihr «eine Mittheilung von höchster Stelle, die ihr sicher sehr angenehm sein würde» (Verleihung der Tugendrose?) in Aussicht.

Seinen größten Triumph aber feierte Taxil bei Gelegenheit des 800jährigen Jubiläums der Kreuzzüge auf dem Weltcongress der römisch-katholischen Antifreimaurer zu Trient im Herbste 1896. Auf diesem großartigen Congress, der von den katholischen Blättern einstimmig als eine der allerhervorragendsten römisch-katholischen Kundgebungen der Weltgeschichte gefeiert wird, und auf dem nach ihren Versicherungen die «berufensten Vertreter» der römisch-katholischen Kirche aus allen Ländern sich zusammenfanden, wurde Leo Taxil überall mit nicht endenwollenden Beifallsstürmen begrüßt und seine Miss wiederholt für eine Heilige erklärt. Der Papst selbst aber ermüdete diese ganzen Jahre hindurch nicht, in Rundschreiben, Briefen, Ansprachen, Verordnungen Erklärungen abzugeben, die als lehramtliche Bestätigung der Teufelsschwindeleien aufgefasst werden mussten; und die Gesinnungsgenossen Taxil's versäumten es nicht, durch fortwährende Berufung auf den Papst dies gründlich auszunützen und dadurch jede Neigung des Widerspruches im Keime zu ersticken.

Nach zwölf Jahren kam der Schwindel endlich allmählich ans Licht, nachdem auch Fürst Bismarck und Kaiser Wilhelm II. zur Sache das Wort ergriffen hatten. Aber er würde noch heute eine weite Verbreitung haben, wenn Taxil nicht zuletzt an einem Apriltag (!) des Jahres 1897 — an einem solchen hatte der Schwindel einst begonnen — die Vertreter der Presse der ganzen Welt, auch viele katholische Geistliche, zu einer Versammlung eingeladen und hier mit lächelnder Miene erklärt hätte: Liebe Leute, seid mir nicht böse, ich habe euch ja nur an der Nase herumgeführt. Ich wollte der Welt zeigen, was alles in der Kirche möglich ist, die sich rühmt, ein unfehlbares Oberhaupt zu besitzen und die Menschen, die sich von ihr leiten lassen, vor Irrthum zu bewahren.*)

Der ganze Jubel der Schwindler über den so wunderbar gelungenen Streich kam zum Ausdrucke in den Prahlereien jenes Dr. Hacks, der sich dem Mitarbeiter eines katholischen Blattes gegenüber unter anderem rühmte: «All' das war der reine Schwindel. Als die gegen die Freimaurer als Verbündete des Satans gerichtete Enczyclica Humanum genus erschien, kam ich auf den Gedanken, dass dies ein richtiger Stoff sei, um aus der bekannten Leichtgläubigkeit und unergründlichen Dummheit Geld zu schlagen. . . . Ich verständigte mich also mit Leo Taxil und verfasste mit ihm den «Teufel im XIX. Jahrhundert» . . . Die Katholiken verschlangen das Ganze ohne jede Schwierigkeit. Die Einfalt dieser Leute ist so groß, dass, wenn ich ihnen heute sagte, ich hätte sie nur zum Besten gehalten, sie sich weigern würden, mir dies zu glauben. Sie würden vielmehr in ihrer Überzeugung verharren, dass alle meine Erfindungen nur die lautere Wahrheit enthalten. Ich kannte meine Pappenheimer. Manchmal, wenn ich eine etwas gar zu unglaubhafte Geschichte aufs Tapet brachte, wie z. B. die Geschichte der Schlange, die mit ihrem Schwanz Prophezeihungen auf den Rücken Diana Vaughan's schrieb, oder die Geschichte des Teufels, der, um einen Freimaurer zu heiraten, sich in eine junge Dame verwandelte und am Abend als Krokodil Clavier spielte, sagten meine Mitarbeiter, denen vor Lachen die Thränen in den Augen standen: Theuester, Sie gehen zu weit; Sie verderben uns den ganzen Spass! Ich antwortete ihnen: Bah! Lassen Sie mich nur gewähren! Das wird schon gehen! Und es gieng in der That. . . . Ich sagte: Ich habe den Nautilus gesehen, und die Katholiken wiederholten im Chor: Er hat den Nautilus gesehen! Thatsächlich war das die denkbar verwegenste Herausforderung der menschlichen Dummheit. Sie sehen aber, dass ich nicht unrichtig gerechnet habe. . . Nach kurzer Zeit zog ich mich übrigens von der Bude zurück und kehrte den Pfaffen, von denen ich überlaufen war, den Rücken. Es gibt keine verdummendere Gesellschaft, als diese Leute».

Das ist in kurzem der Verlauf des vom Papste eröffneten großen, aber schmählich verunglückten Feldzuges gegen die Freimaurer aus den Jahren 1884 bis 1897, der in geradezu klassischer Weise der Welt vor die Augen gestellt hat, wie Rom mit Hilfe von ihm blind ergebenen Anhängern seine Kämpfe führt gegen alles, was seiner «Autorität» sich nicht beugen will. . . . .

*) Vergleiche zu allem die actenmäßige Darstellung der ganzen Tragicomödie in: Bräunlich, «Der neueste Teufelsschwindel in der römisch-katholischen Kirche», Leipzig, C. Braun, 1897.

# Rundschau.

## Inland.

Die diesjährige Großversammlung der symb. Großloge von Ungarn findet Samstag den 22. und Sonntag, den 23. März statt.

Demission des Großmeisters? Wir stellen das Gerücht sogleich unter Fragezeichen, denn wir sträuben uns dawider, ihm Glauben zu schenken, wiewohl es bereits in die Presse durchgesickert ist. In dem ungarischen Blatte «Szabadság» (Freiheit) war am 16. Februar die mit ziemlicher Sicherheit auftretende Nachricht zu lesen, dass der Großmeister der Symb. Großloge von Ungarn, Br. Georg v. Joannovics, bei der nächsten Großversammlung seinen Rücktritt zur Kenntnis bringen werde. Davon abgesehen, dass unser Großmeister, ein Muster der Pflichttreue, gelegentlich der Feier seines 80. Geburtstages förmlich einen neuen Ehebund mit der Großloge geschlossen und beschworen hat, erscheint uns jene Meldung nur als auf Sensation berechnetes Geschwätz, weil sie mit verschiedenen, völlig unrichtigen Details ausgestattet ist. So kündigt sie z. B. auch den Rücktritt des Br. Edmund Neuschloss von der Stelle des stellvertretenden Großmeisters an. Der Genannte hat diese Stelle nicht inne und bekleidete sie nie. Br. Marcell Neuschloss aber, der sich in ihr unvergessbare Verdienste erwarb, hat sich leider schon vor Jahren aus derselben zurückgezogen. Auch ist eigentlich nicht die Großloge genannt, sondern die «symbolische Loge Haladás». Da es aber Großmeister von Logen nicht gibt, unser Großmeister überdies der genannten Loge auch als Mitglied nicht angehört, so kann doch nur die Großloge gemeint sein.

«Freundschaft», Or. Pressburg. Die Arbeit am 24. Februar begann mit einer Ehrung für einen allbekannten, höchst verdienstvollen Br. Frmr., der nicht nur bei den Brrn. unserer engeren Kette, sondern auch bei jenen der Grenzlogen und auch über dieselben hinaus im Auslande geliebt und geschätzt ist. Über einstimmigen Beschluss des Beamtencollegiums wurde Br. Oscar Erstling, der am 4. März seine silberne Hochzeit feiert, einmüthig und unter lebhaftem Beifalle der Brr. zum Ehrenmeister der «Freundschaft», deren Gründer er ist, erwählt. Der Mstr. v. St. Br. Dr. Géza Winter hob in feurigen Worten hervor, mit welcher Begeisterung und Liebe Br. Erstling sei dem 27. September 1874, also seit 28 Jahren, sich den Principien der k. K. gewidmet habe. Seit seinem Eintritte in den Bund hat sich Br. Erstling — eine durch schwere Krankheit hervorgerufene Unterbrechung ausgenommen — bemüht, nicht nur in seiner eigenen Bauhütte, sondern auch in befreundeten, durch tiefsinnige Vorträge, Discussionen und Publicationen den Brrn aus dem Borne seines tiefen Wissens und den Früchten emsig eifrigen Studiums Belehrung und Erhebung zu bringen. Leider blieben ihm schwere Schicksalsschläge nicht erspart und erzeugten in ihm eine gefestigte Auffassung der Principien der k. K., die ihn theoretisch — im Gegensatze zu den Anschauungen vieler anderer Brr. stehend — mit denselben in Collision brachten. Nichtsdestoweniger benützen die Brr. der «Freundschaft» die Gelegenheit des silbernen Hochzeitsfestes auf das freudigste, um dem Br. Erstling zu beweisen, dass er ihr lieber, verehrter Br. ist, dass sie es als angenehme Herzenspflicht empfinden, ihm Freude zu bereiten. Die Brr. sind überzeugt, dass Br. Erstling es mit der k. K. wohl meint, dass er das glühende Bestreben hat, dieselbe groß und mächtig zu sehen, welches Streben Dank und Anerkennung aller Brr. finde, und die ihren Gefühlen dadurch Ausdruck geben wollen, dass sie ihm die höchste Würde der Bauhütte verliehen. Es wurde eine Deputation, bestehend aus den Brrn. Dr. Winter, Rathe, Dr. Blahy und Dr. Zilsel gewählt, um dem Br. Erstling zu dem schönen Familienfeste zu gratulieren und ihm das Diplom zu überbringen. Nach einer helleuchtenden Ballotage leitete der Br. Redner Carl Duschnitz eine ungemein interessante Discussion über die Grundsätze ein, die den Brrn. bei den Ballotagen vor Augen schweben sollten. Ohne das freie Recht der Brr. beeinflußen zu wollen, sprach Redner als den obersten Grundsatz für die Ballotage den aus, dass jeder Br. sich die Frage vorlegen solle, ob der Suchende für die k. K. und die Loge in irgend einer Beziehung ein Gewinn sein könnte. Br. Dr. Braun sagte, dass die Qualification eines Suchenden im § 3 der Constitution genau präcisiert ist; er findet einen großen Fehler darin, dass die Berufsstellung der Suchenden in manchen

Bauhütten ein Hin[illegible]nis für die Aufnahme sei, was nicht sein soll. Br. Dr. Grimm ist für weitgehende Liberalität bei der Aufnahme, die Brr. Pfeifer und Dr. Blahy führten aus, dass vom Bürgen und den Informatoren alles abhängt, deshalb sollten diese ihre Pflicht ungemein ernst nehmen, dann können die Brr. beruhigt ballotieren. Br. Ungar und Br. Kallberg äußerten conservative Ansichten; sie wünschen die Structur der Bauhütte homogen und deshalb mögen nur gleichartige Elemente aufgenommen werden. Die interessante Discussion wurde vertagt; für die Fortsetzung derselben wurde der Arbeitsabend des 3. März bestimmt und hierauf die vom Dep. Mstr. Br. Rathe geleitete anregende Arbeit in vorgerückter Stunde geschlossen. Dr. M. S.

«Lessing zu den drei Ringen», Or. Pressburg. In der Arbeit vom 20. Februar hielt der Mstr. v. St. Dr. Graf vor allem anderen dem verstorbenen, höchst verdienten Stuhlmeister der Loge «Eintracht», Leopold Luzatto, einen warmen Nachruf, der von den üblichen Nekrologismen frei war. Dann erfolgte die Einführung der in einer ungewöhnlich großen Zahl erschienenen Schwn. Sie wurden diesmal in der ausgesprochenen Absicht zugezogen, um durch den leichter verdaulichen Genuss einer formvollendeten Causerie unseres stets gefälligen Br. Adolf Gelber für die ihnen bisher gebotene nahrhafte und etwas schwere Kost der fachlichen Vorträge und Discussionen über die Dienstbotenfrage schadlos gehalten zu werden. Der Vortrag betitelte sich spannend-verheißungsvoll «Ungeschriebene Romane». Ein von Haus aus zur Zergliederung des eigenen Innern allzustark veranlagter Geist, der eben deshalb auf dem halben Wege zum Dichter stehen geblieben ist, legt hier eine wehmüthige Beichte über sein hohes Wollen als gelegentlicher Romanschriftsteller ab. Die Außenlinien zweier Romansujets, mit denen er uns bekannt machte, sind scharf und sicher gezogen, aber das Dazwischenliegende auszufüllen, dazu fehlte ihm die poetische Kraft, und in weiser Selbstkritik ließ er die Romane lieber ungeschrieben. Immerhin sind auch diese «membra disjecta» des Interesses weiterer Kreise wert. Denn es verräth sich darin die deutliche Spur einer nicht alltäglichen Individualität, und da auch Gelber mit Grillparzer von ihnen sagen kann: «Gelöste Theile sind's von meinem Leben,» so fesseln sie schon wegen ihres subjectiven und autobiographischen Gehaltes. Über alle Maßen gewinnend, war die Form des freien Vortrages. Gelber kommt spielend über die Schwierigkeit hinweg, sich an einen vorbedachten Gang zu halten und doch Gefühlstöne mit einfließen zu lassen, die sichtlich Ergießungen eines im Augenblicke überströmenden Herzens sind. Dass die gesammte Zuhörerschaft voll auf ihre Rechnung gekommen war, bewies der reichlich gespendete Beifall zur Genüge. Die lebhaft angeregte Stimmung hielt auch noch an der äußerst stark besuchten weißen Tafel an; hier toastete Br. Dr. Horner auf den Redner, der in einem großzügigen Speech erwiderte. Dr. H.

**Berichtigung.** In dem Referat über den Lessing-Vortrag des Br. Dr. Horner, S. 310, Zeile 25 von unten, hat sich ein sinnentstellender Druckfehler eingeschlichen; es soll da statt «nationalistische Denkungsweise» heißen: «rationalistische Denkungsweise.

**Asyl für schulpflichtige Kinder.** Eines der traurigsten Capitel in der leider so reichhaltigen Geschichte des Kinderelends bildet wohl das Schicksal jener armen Kleinen, deren Eltern, frühzeitig in die Arbeit gehend, sie bei nicht ausreichender Nahrung, ohne jede Aufsicht ihrem Schicksal überlassen müssen. Der Verein «Zukunft» zur Gründung und Erhaltung von Asylen für schulpflichtige Kinder hat es sich seit Jahren zur Aufgabe gemacht, diesen Verlassenen einen Hort und eine Stütze zu bieten, sie vor dem sittlichen Verfalle zu bewahren. In dem über die Thätigkeit des Vereines im abgelaufenen Jahre ausgegebenen Berichte wird diese Gefahr der Verwilderung mit folgenden Worten hervorgehoben: «Soll es wundernehmen, wenn solch jugendliche Geschöpfe, die gerade in der Zeit, in welcher sie der aufmerksamsten Obhut und Pflege bedürfen, in welcher die guten Triebe genährt und entwickelt, die bösen erstickt und vernichtet werden sollen, jeglicher Aufsicht entbehrend, frühzeitig dem Laster in die Arme fallen?» Der Verein unterhält in Favoriten, Quellengasse 33, eine Anstalt, die während der großen Ferien den ganzen Tag über, während der Dauer des Schuljahres von 10 bis 12 Uhr mittags und von 4 bis 6 Uhr nachmittags, an schulfreien Nachmittagen von 2 bis 6 Uhr seitens der Schüler frequentiert wird. Die Knaben müssen zuerst ihre Schulaufgaben für den nächsten Tag vollenden und erst dann dürfen sie gleichsam zur Belohnung dafür am Handfertigkeits-Unterrichte theilnehmen. Die Kinder werden jedoch

nicht nur zur Arbeit erzogen und an dieselbe gewöhnt, sondern auch in moralischer Hinsicht herangebildet und gefestigt. In der Frequenz der Anstalt ist in den Jahren 1899 und 1900 gegenüber den Vorjahren eine Steigerung zu constatieren. Der Zudrang von Petenten um Aufnahme in die Anstalt ist ein sehr großer, doch müssen leider infolge des beschränkten Raumes der Anstalt sehr viele Aufnahmsbewerber zurückgewiesen werden. Zudem droht der Anstalt die Gefahr, dass ihr die Räumlichkeiten seitens der Gemeinde gekündigt werden, wenn diese die Anstaltslocale infolge der herrschenden Überfüllung der Schule zu Schulzwecken benöthigen wird. Diese Gefahr legt allen Gönnern des Vereines die Pflicht ans Herz, sich in dem Bestreben zu vereinen, dem Verein ein neues Heim zu gründen. Trotzdem, dank der rastlosen Thätigkeit des Obmannes Dr. Max Neuda, der Vorstandsmitglieder Heinrich Egger und Ludwig Richter, ein Grund zur Erbauung des Asyls unentgeltlich zur Verfügung gestellt worden war, die kostenlose Überlassung von Materialien zum Bau zugesichert wurde, die Pläne für den Bau bereits fertiggestellt waren, musste, da eine Einigung mit der Commune Wien wegen Auflassung des Bauverbotes auf einem Theil des Grundes nicht erzielt werden konnte und dem Verein ein genügendes Vermögen zum Ankauf eines anderen Bauplatzes nicht zur Verfügung stand, die ganze Action fallen gelassen werden. Hoffentlich werden sich Wohlthäter finden, die dem Verein die Ausführung seiner Absicht ermöglichen und ihn in die Lage versetzen, seine Thätigkeit — die sich auch auf Verabreichung von Speisemarken, Bekleidung und Erhaltung von Feriencolonien erstreckt — auf breitere Basis als bisher zu stellen. Das Bureau des Vereines befindet sich bekanntlich I., Schwertgasse 3.

«Reise um die Welt in einer Nacht.» Am 18. v. M. fand dieses Fest im Sofiensaal statt. Der ganze Saal war durch die Meisterhand des Malers Schmid reizvoll decoriert, die Rückwand deckte ein riesiger Prospect, den Meeresgrund und seine Bewohner darstellend, vor demselben war die Gruppe Helgoland postiert, und dort verkaufte Frl. v. Brenneis Lose der Reiselotterie. An Helgoland grenzte der Nordpol, eine Decoration mit himmelhohen Eisbergen, wo auf Kisten und Fässern die Bewohner des Nordpols sich tummelten, die unter Anführung des Dr. Braun und der Eiskönigin Frl. Irma Kohn allerhand Ulk trieben, ihre eigene, natürlich böhmische Musikcapelle hatten und sogar eine eigene Zeitung herausgaben. An diese Gruppe reihte sich ein japanisches Theehaus, wo unter Anführung Godlewski's, der Frau Swoboda und des Frl. Silbiger, die Geisha's reizende Tänze producierten, ein American Bar mit einem sehr lustigen Nigger (Herr Friedländer), dann Spanien mit Frl. Groß, ein Champagnerpavillon, wo die Damen Paula Oplat und Spitz unermüdlich Schaumwein kredenzten, eine Münchener Bierquelle, in der Frau Godlewski aufopfernd thätig war, ein Blumenzelt mit den Damen Wertheim und Singer, ein türkisches Kaffeehaus (Siegfried Maier und Frau Dr. Neuda) und die Barnum und Bailey-Gruppe mit der Dame im Bart, einem virtuos als Affen verkleideten Herrn und anderen gelungenen Figuren. Im kleinen Saale war der Prater mit Csárda (Beer und Frau, Frl. Steffi Gerstl), Lebzelterstand (Frau Scherer) und 5 kr.-Tanz (Hacker) etabliert. Und alle Säle waren zum Erdrücken voll von einer eleganten Menge Damen in den reizendsten Costümen, Herren in Touristen-, Jäger-, Lawn-tennis- und verschiedenen anderen Phantasietrachten, und alles in einer humorvollen, frohen, gemüthlichen Stimmung, die geradezu überwältigend war. Wir können getrost sagen, dass vielleicht seit 20 Jahren kein ähnliches Fest in solcher bis an den Schluss andauernder Stimmung stattfand, und allgemein wurde der hingebungsvolle Eifer und die Treffsicherheit der Arrangeure anerkannt. Das Reinerträgnis des Festes fällt zu gleichen Theilen den Feriencolonien der «Sokrates» und dem Kaiser Franz Josef-Ambulatorium zu.

Künstlersoirée für das Asyl für misshandelte Kinder. Die Proben für die Pantomime «Die goldene Schlange» von Eisenschitz und Raimann, die bei der großen Künstlersoirée für das Asyl für misshandelte Kinder am 6. März in den Sophiensälen zur ersten Aufführung gelangt, sind in vollem Gange. In der Novität wirken die Damen Pohl-Meiser und Mizzi Palmé, die Herren Guttmann und Czagell mit. Herr Groß führt die Regie. Der Pantomime geht eine große Academie voraus, in der die hervorragendsten Künstlerinnen und Künstler Wiens mitwirken und zwar mit solcher Freude an dem Zwecke, in dessen Dienst sie sich stellen, dass an eine Absage kaum zu denken ist. Die im Hôtel Central bisher abgehaltenen drei Comitéabende mit Tanz waren glänzend besucht und verliefen sehr animiert. Die Comités der jungen Damen und Herren

befassen sich in so begeisterter Weise mit dem Kartenverkaufe, dass sich der mächtige Saal voraussichtlich gänzlich voll präsentieren wird. Bis zur Eröffnung des Comitélocales im Hôtel Bristol werden bei Br. Emerich Lessner (I., Wollzeile 6 und IX., Glasergasse 3) Karten zu 6 und 15 Kronen (Familenkarten zu 3 Personen) und Logen zu 30 und 40 Kronen (Parterre) abgegeben.

**Gemeinschaftliche Zusammenkünfte.** Die nächste intime Zusammenkunft der Schwn. und Brr. der Loge «Humanitas» findet Sonntag, den 2. März, 8 Uhr abends, im Saale des Hôtel de France (I., Schottenring 3) statt.

**Odd Fellows und Freimaurer.** Wie wir von durchaus vertrauenswürdiger Seite erfahren, ist es — insbesondere in Böhmen — Mitgliedern des Ordens der Odd Fellows gelungen, von Angehörigen unseres Bundes, denen sie sich als Brüder vorstellten, Mittheilungen über die Bundeszugehörigkeit verschiedener Personen zu erhalten und sogar den Zutritt zu Kränzchen-Versammlungen zu erlangen. Wir lassen hiermit an alle Brr. Frmr. die eindringliche Warnung ergehen, mit Auskünften über Angelegenheiten des Bundes, der Loge, sowie einzelner Brr. recht vorsichtig zu sein. Obgleich der Orden der Odd Fellows in seinen Tendenzen eine gewisse Verwandtschaft mit unserer Verbindung aufweist, ist doch — von dem Umstande ganz abgesehen, dass dort die Aufnahme weniger Schwierigkeiten unterworfen ist als bei uns — ein Odd Fellow nichts weniger als ein Frmr. und es ist ihm gegenüber das frmr. Geheimnis so zu wahren wie gegen jeden anderen Profanen. Die Theilnahme an frmr. Versammlungen soll aber nur Personen gestattet werden, die sich in zureichender Weise als Mitglieder einer g. u. v. Loge legitimiert haben.

## Ausland.

**Br. Prinz Friedrich Leopold von Preußen,** der Protector der drei altpreußischen Großlogen, hat (nach dem «Berl. Herold») seinen Domänenpächtern wegen Misswachs des Klees und Roggens einen halbjährigen Pacht erlassen. Es handelt sich um 47.600 Morgen Landes und ein Pachtgeld im Betrage von 139.000 Mark.

**Rom.** Der von 120 Delegierten beschickte Freimaurercongress in Rom, über den wir in unserer letzten Nummer nach der «Köln. Volksztg.» berichteten, hat nach einer vom 15. Februar datierten Correspondenz desselben Blattes seine Sitzungen beendigt. Die Versammlung fand es für den Augenblick nicht zweckmäßig, dem vom Großmeister angelegten Plan, den Freimaurerbund als rechtsbeständige Gesellschaft anzuerkennen, ihre Zustimmung zutheil werden zu lassen. Es wurde beschlossen, die Frage offen zu lassen, bis der italienischen Kammer ein neues «zeitgemäßeres» Gesetz über das Vereinswesen vorgelegt würde. Obwohl hier niemand ein Geheimnis daraus macht, dass in Italien, im Lande des Günstlingswesens, das Maurerthum insbesondere überall seine Hand im Spiele hat, (?) fand man es für gut, auf dem Congress besonders zu betonen, dass der Logenbund keine Vereinigung zur gegenseitigen Unterstützung, zum Nachtheil anderer sei oder den Zweck verfolge, die Rechte anderer zu schmälern. Die Freimaurerei — so hieß es — hat lediglich die Absicht, im Falle der Noth den Brüdern eine anständige, rechtmäßige und zulässige Hilfe angedeihen zu lassen. Wenn z. B. bei einer Bewerbung ein Nichtmaurer größere Befähigung oder bessere Rechtsansprüche aufweise, als ein Logenbruder, so solle der Freimaurerbund nicht letzteren zum Nachtheile des ersteren begünstigen! — Diese Mittheilung haben Wiener clericale und antisemitische Zeitungen abgedruckt und mit der Glosse «Wer's glaubt!» versehen. Das ist ein sehr bequemer gegnerischer Standpunkt: der Wahrheit die Ungläubigkeit entgegenzusetzen.

**Johannisburg.** Eine Gruppe von in Johannisburg ansässigen italienischen Frmrn. hat daselbst — wie die «Alp.» meldet — eine Loge «L'Etoile du Sud» gegründet, die bereits die Anerkennung des Großorients von Italien gefunden hat.

**Das militärische Freimaurerthum.** In Nr. 62 der argentinischen frmr. Zeitschrift «Lautaro» findet sich ein sehr interessanter Artikel über das Freimaurerthum beim Militär, das erst gegen Ende des 17. Jahrhunderts unter Ludwig XIV. auftrat. Die französischen Marschälle, der Herzog von Marlborough und der «Kleine Abbé», wie Prinz Eugen von Savoyen mit seinem Spitznamen hieß, waren eifrige Freimaurer. Während des

amerikanischen Freiheitskrieges hatte die militärische Freimaurerei ihren Höhepunkt erreicht, und ist es bezeichnend, dass nach der Übergabe von Yorktown mit dem Rest von 7000 Mann unter dem Commando des Lord Cornwallis, Provinzial-Großmeister, an die Brr. Generale Laffayette und Washington ein großes maurerisches Fest stattfand, bei welchem Amerikaner, Deutsche, Engländer und Franzosen herzlichst miteinander fraternisierten. Seit damals haben in allen Kriegen die kämpfenden Brr., sobald sie im Gegner den Br. erkannten, ihr Möglichstes gethan, um ohne Pflichtverletzung ihre Bruderliebe zu bewähren. Selbst im letzten, noch jetzt herrschenden Krieg in Südafrika sind zahlreiche Fälle vorgekommen, in denen die Brr. Lord Roberts und Kitchener ihren Untergebenen nachahmungswürdige Beispiele gaben, wie man Brr. als Gefangene behandeln soll.

# Personalia.

— Im letzten Concert des verdienstvollen Quartetts Fitzner (Donnerstag, den 20. Februar) wurde als zweite Programm-Nummer ein neues Clavierquartett in D-dur von unserem lieben Karl Prühling mit lebhaftem Erfolge zur ersten Aufführung gebracht. Wir citieren wahllos aus einer der zahlreichen höchst anerkennenden Kritiken: «Prühling's Quartett repräsentiert sich als eine beachtenswerte, durchaus ernst gemeinte und klangschöne Arbeit, die in manchen Details ausgesprochenes Talent und tüchtige musikalische Bildung verräth. Die Form ist zumeist klar und übersichtlich, die Anordnung und Gegenüberstellung der einzelnen Themen häufig von wohlthuender Abwechslung, und der Clavierpart ist dankbar und effektvoll zugleich . . .»

— Nach einer Meldung des ungarischen Amtsblattes hat der Kaiser dem Professor an der Wiener Handelsakademie Commercialrath Eduard Bittner in Anerkennung seiner Verdienste um das Handelsschulwesen im Königreiche Croatien und Slavonien das Ritterkreuz des Franz Josef-Ordens verliehen.

— Durch ein technisches Versehen ist die Mittheilung ausgefallen, dass Br. Victor Zwilling Director des Kinderasyles in Kahlenbergerdorf, am 5. Februar Vater von gesunden Zwillingen männlichen Geschlechtes geworden ist und aus diesem Anlasse frmr. Zwecken eine Spende zugewendet hat. Die Mutter wie die beiden Jungen sind wohlauf.

— Fräulein Hedwig Grundmann, die Tochter unseres Br. Nathan Grundmann («Humanitas»), hat sich mit Herrn Dr. Walter Alexander, Fabriksbesitzer in Berlin, verlobt. Br. Grundmann hat aus diesem Anlass 50 Kronen für die Wohlthätigkeitsinstitute der Loge gewidmet.

# Zeitschriftenschau.

**Alpina.** Der französische Theil von Nr. 3 setzt mit einem interessanten Auszuge aus einer vom Großmstr. des Schweizerischen Logenbundes «Alpina», Br. Ed. Quartier-la-Tente in der «Tribune libre» veröffentlichten Artikelserie ein, betitelt: «Wie ich Freimaurer wurde». Der Aufsatz ist ein bedeutsames Fragment der Selbstbiographie eines rechten Mannes und rechten Mr. — Br. Wilhelm Unseld spricht im deutschen Theile hörenswerte Worte zu dem Thema «Religion und Politik». Wir finden da auch einige Mittheilungen des «Zirkel» reproduciert, seltsamerweise ohne Quellenangabe.

**Die Bauhütte.** Br. Heinrich Frankenberger, Redner der Loge «Albrecht Dürer» in Nürnberg veröffentlicht in Nr. 6 und 7 einen ebenso originellen, als geistvollen Vortrag «Der frmr. Gedanke in Richard Wagners Parsival», der in dem Leser von dem geistigen Leben in der jüngsten Nürnberger Bauhütte eine sehr erfreuliche Anschauung auslöst. — «25 Jahre deutscher Freimaurerei», ein mr. Spiegelbild des letzten

Vierteljahrhunderts, das bot den Gegenstand für die von Br. Oscar Meissner zur Feier des 125jährigen Bestandes der Hamburger Loge «Ferdinande Caroline» am 21. Nov. 1901 gehaltene Festrede, der wir in Nr. 7 mit lebhaftem Interesse begegnen. Was da erzählt wird, ist leider recht unerfreulich; aber Stoff wie Form machen die Arbeit zu einem wertvollen historischen Documente. Mit dem leidigen Thema der deutschen Logenzerklüftung beschäftigt sich in drei Artikeln Nr. 8: Br. Dr. J. Freudenthal-Würzbach «Zum Ultimatum der Gr. Nat.-Mutterloge zu den drei Weltkugeln», Br. Möller «Berichtigung» und Br. Dr. Alfred Oehlke, Mstr. v. St. der Breslauer Loge «Settegast zur deutschen Treue:» «In eigener Sache».

**Bausteine.** Das Februarheft enthält im amtlichen Theile nebst dem Neujahrs-Glückwunschschreiben der Gr. L. von Hamburg an den Prinzen Friedrich Leopold und dessen Antwort auch die aus Anlass des Jahreswechsels seitens der Provinz.-Großloge von Hamburg im Or. Berlin an den Großmstr. der Gr. L. von Hamburg, Br. Wiebe gerichtete Epistel und deren bedeutsame Beantwortung. — Von dichterischer Schönheit und voll kerniger frmr. Gedanken ist die Vision «Von der Finsternis zum Licht«, die Br. Robert Fischer-Gera als Gastvortrag der Berliner Johannisloge «Germania» geboten hat. — Über «Die heilige Dreizahl» sagt viel Interessantes Br. Alfred Heimann, II. Aufs. der Loge «Hammonia zur Treue», Berlin. Br. Sebastian Lewy beginnt in dem Hefte eine großzügige kritische Betrachtung über das von frmr. Ideen erfüllte Werk des Österreichers Dr. Heinrich Graf Coudenhove «Über das Wesen des Antisemitismus».

**Bayreuther Bundesblatt.** In einer Festzeichnung zur Einweihung des wiedererstandenen Kränzchens «Offene Burg zur Erkenntnis», die das 8. Heft einleitet, gibt Br. Steinbach-Karlsruhe in großen Strichen ein Bild der Frmrei, wie sie ist und wie sie sein soll. — In einem Poem «Richte nicht!» vertritt Br. I. Ernst-München das Princip der weitestgehenden frmr. Milde gegenüber dem Verirrten. — In den «freimaurerischen Briefen» kennzeichnet ein Br. die Frmrei als die berufenste Vorkämpferin jener idealen Religion, deren einziges Gebot lautet: Sei gut! und gibt zugleich seinem tiefen Bedauern Ausdruck, dass die Mehrheit der Frmr dieser idealen Religion verständnislos gegenübersteht. — Die Loge «Johannes zum wiedererbauten Tempel» in Ludwigsburg gibt gegen ihr ordentliches und Ehren-Mitglied Br. I. G. Findel wegen seiner antijüdischen Äußerungen eine «Erklärung» ab, die 1. nur auf die Brochüre «Die Juden als Freimaurer» — irrig als Neuheit angesehen — und nicht mit einem Worte auf die hetzerische Thätigkeit in den «Signalen» hinweist und 2. bedenklich zahm gehalten ist.

**Berliner Herold.** Nr. 6 widmet dem plötzlich i. d. e. O. e. Mstr. v. St. der Berliner Royal York-Loge «Urania zur Unsterblichkeit», Br. Rudolf Hartung einen herzlichen Nachruf; ein frmr. allegorisches, monumentales Gemälde, das Br. Max Voigt-Meiningen, Mitglied der Stuttgarter Loge «Zu den drei Cedern», Verfasser der seinerzeit in der Bauhütte erschienenen Artikelreihe «Sieben Hammerschläge im Tempel der Wahrheit» gemalt und zum Dank für die im Auftrage seiner Mutterloge an ihm vollzogene Beförderung nach II. und III. der Loge «Charlotte zu den drei Nelken» in Meiningen gewidmet hat, findet in dem Mstr. v. St. dieser Bauhütte, Br. Vaerst I. einen liebevollen und gründlichen Schilderer. Dieselbe Feder erstattet in Nr. 7 Vorschläge «zum Ausgleich der Uneinigkeit», die im Wunsche nach der Einsetzung eines Bundesschiedsgerichtes gipfeln. Aber da für dieses das Betheiligungsverhältnis der einzelnen deutschen Großbehörden so aufgestellt wird, dass die drei altpreußischen Großlogen ein beträchtliches Übergewicht erhielten, so wäre die Entscheidung dieser Jury vorauszusehen und würde kaum zum Frieden führen. — An der Spitze der Nr. 8 steht eine «Maurerische Gesetztafel», eine Reihe von kernigen frmr. Sittensprüchen.

**Bundesblatt.** Heft 4 (vom 15. Februar) enthält eine sehr interessante kleine Abhandlung «Über Studentenorden in der zweiten Hälfte des 18. Jahrhunderts» von Br. Dr. E. Knape-Ratibor, Mstr. v. St. der Loge «Friedrich Wilhelm zur Gerechtigkeit» und citiert aus Nr. 15 des «Zirkel» den Aufsatz des Br. Dr. Stransky «Humanität und Freimaurerei«. Merkwürdigerweise sind einige Originalmittheilungen unserer Zeitschrift, die aus dieser in den «Orient» übergingen, unter dieser Quelle angeführt,

eine Seltsamkeit, der wir auch bei anderen frmr. Blättern, insoferne sich diese zur Quellenangabe überhaupt herbeilassen, begegnen.

**Dresdener Logenblatt.** In der Januar-Nr. begegnen wir im Rahmen der Logenberichte wertvollen Baustücken. Dazu gehört der gediegene Vortrag des Br. R. Spaltehotz «Der Dualismus in der Erziehungslehre der Menschheit und die mr. Mitarbeit», die tiefsinnige Betrachtung über «Weisheit, Stärke und Schönheit im Leben und Sterben» von Br. Röder und die Abhandlung «Haben die Lehren alter Geheimgesellschaften Einfluss auf die Freimaurerei gehabt?» von Br. Loos. Auch mehrere poetische Beiträge sind von wahrem frmr. Geiste durchweht.

**Lautaro.** Nr. 62 enthält eine kurze Geschichte des schottischen Ritus und einen Bericht über das militärische Freimaurerthum, den wir an anderer Stelle auszüglich mittheilen. Man begegnet noch in dem Hefte einer Ansprache des Br. Santiago J. Albarracin bei einer Schwesternarbeit aus Veranlassung der Adoption von acht Luftons in der Loge «Torquato Tasso» in Patagones, in der in glänzender Weise Zweck und Ziele der k. K. entwickelt werden, weiters einen interessanten Brief über Rituale von Ar. Arist Spont aus Mendoza. — Nr. 65 enthält das Wahlresultat der Großversammlung, nach dem als Großmeister und souveräner Großcommandeur des obersten Rathes Gr. 33 Br. Dr. Emilio Gouchow, Abgeordneter im argentinischen Congress, erwählt erscheint; einen Bericht über mr. Feste in Tucuman aus Veranlassung des Jahrestages der Besetzung Roms durch die Italiener und des Endes der weltlichen Herrschaft des Papstes; ferner die Constitution der symbolischen Freimaurerei der argentinischen Republik, die in der constituierenden Versammlung vom 26. September 1901 zur Annahme gelangte und die mit unseren europäischen Constitutionen fast völlig übereinstimmt. — In Nr. 66 finden sich Berichte über mr. Thätigkeit, speciell in Patagones und Posadas; ein Aufruf des Br. Kreyenbieldh an die argentinischen Maurer zur Gründung einer Loge gegen die Tuberculose, zur Errichtung von Sanatorien, zur Abhaltung von Vorträgen über die gefährliche Krankheit und die Mittel, sich vor ihr zu schützen u. s. w., weiters den Bericht über eine Sitzung des National-Congresses, in dem Br. Dr. Gouchow, Großcommandeur (Präsident) des obersten Rathes Gr. 33.·. und Großmeister des prov. constituierten Großorients von Argentinien, den Antrag stellte, dass die Seminaristen ebenso der allgemeinen Wehrpflicht nachzukommen haben, wie alle anderen jungen Leute, welcher Antrag auch trotz der Weigerung des Kriegsministers angenommen wurde. — In Nr. 67 ist ein historisches Document aus dem Archiv des Ordens veröffentlicht, durch das nachgewiesen wird, dass die Frmr. einen bedeutenden Einfluss auf die politischen Ereignisse genommen haben; auch wird da einer Ansprache gedacht, die Br. Jose Roque Perez, Großmeister des Großorients von Argentinien, am 21. Juli 1860 gehalten hat, als an Santiago Derqui, Präsident der argentinischen Republik, General Bartowe'Mitre, Gouverneur des Staates Buenos Ayres, Domingo Faustino Sarmiento, Minister desselben Staates und Oberst Juan Andrés Gelly y Obos, Kriegsminister, der 33. Gr. verliehen und der Gouverneur des Staates Entre Rios, gleichzeitig Armee- und Marinechef, affiliiert wurde. Dasselbe Heft enthält einen Artikel über die Constitution von York, die gothische Constitution, wohl die ältest bekannte, weil sie im Jahre 926 in York proclamiert wurde. § 5 des Artikel 15 sagt: Ein Aufzunehmender darf keine leiblichen Fehler haben. Alle seine Glieder müssen intact und gebrauchsfähig sein, denn wer das nicht hat, kann seine Arbeiten nicht leisten, — und diese Bestimmung wurde auch dann in die «Old Charges», die die Großloge von England im Jahre 1772 publicierte, aufgenommen.

Redactionsschluss für Nr. 21: **Mittwoch, den 5. März 1902.**

Herausgeber und verantwortlicher Redacteur: H. Gilicksmann. — Eigenthümer: Nichtpolit. Verein „Humanitas".
Druck von Aug. Denk, Wien, VII., Seidengasse 33—35.

# DER ZIRKEL

Erscheint in der Arbeitszeit wöchentlich, in den Ferien monatl.

**Abonnement sammt Zusendung:**
Für Österr.-Ung. 12 K.
„ Deutschland 12 M.
„ Ausland . 16 Fr.
Commissions-Debit für den Buchhandel:
J. Eisenstein & Co., Wien, IX/1, Währingerstr. 2/4.

Redactionelle Zuschriften an:
HEINRICH GLÜCKSMANN, Wien, IX/1, Grünethorgasse 12.
Administr. Zuschriften an den Eigenthümer: Nichtpolit. Verein „Humanitas", Wien, I., Dorotheergasse 12, II. — Telephon Nr. 1983.

32. Jahrgang — Wien, 9. März 1902. — No. 21.



Inhalt: Motto, von Hugo Ganz. — Aufklärendes über Theosophie, von Dr. Franz. — Die Freimaurer in Brünn, von Dr. W. Schram. — Eine frmr. Goethe-Medaille, von h. gl. — Feuilleton: Der Philantropinismus, von Aron Kohn. — Der Wettstreit der Wissenschaften. — Rundschau (Inland: Großversammlung. Die Symb. Großloge und der Burenkrieg. Ehrenmitglieder. Humanitas. Freundschaft. Lessing. Asträa. Haladás. Neue Budapester Loge. Ein frmr. Kränzchen. Gesellige Abende. Gemüthlicher Abend. Reinerträgnis des Kinderasylfestes. Budapester Mädchen-Verein. Brot umsonst. Ein Porträt. Schw. Rosa Wiener. Ausland: Wilhelm II. und die Freimaurer. Freimaurer-Märchen. Temperenzler-Logen. Amerika.) — Zeitschriftenschau.



Nachdruck nur mit Quellenangabe gestattet.


Die Wohlthätigkeit ist der Sanitätsdienst auf dem socialen Schlachtfelde. Wann ertönt dort endlich ein «Die Waffen nieder!» ?

Hugo Ganz.

## Aufklärendes über Theosophie.

Theosophie — aus θεός und σοφία — besagt: Gotteserkenntnis, göttliche Erkenntnis oder Erkenntnis dessen, was Göttliches im Menschen lebt, in übertragenem Sinne: Erkenntnis des eigenen Selbst wie jedes einzelnen Menschen, identisch mit Wahrheitserkenntnis. Diese Sache ist wohl tausende Jahre alt. Stammt doch der Spruch «Erkenne dich selbst» aus dem grauesten Alterthum; er wird uns schon von Salomon, von Pythagoras zugerufen. Er birgt auch das Wichtigste, was die Welt birgt: die Wahrheit, das ganze Welträthsel, die einzige, wahre Freiheit, das einzige, wahre Glück, den größten, realsten Schatz der Menschheit, er birgt die einzige wirkliche Aufgabe, die der Menschheit überhaupt zur Lösung gesetzt ist, die, so lange sie nicht gelöst ist, den Menschen in den Staub zwingt, gefesselt hält. Aber wir müssen beschämt gestehen, dass wir seit jenem fernen Zeitalter kaum um einen Schritt der Lösung dieser Aufgabe näher gebracht wurden durch eine mehrtausendjährige Culturarbeit, weil sich diese zumeist nur mit der Außenwelt ernst beschäftigt, die Erforschung des inneren Kernes aber sehr stiefmütterlich behandelt hat, und die Ursache hievon liegt im einzelnen Individuum, im Menschen selbst.

Der Mensch kennt im Grunde genommen nur ein einziges Streben, das Streben nach Glück, nach dem nämlich, was sich der Einzelne unter Glück vorstellt, und das liegt in der Natur des Menschen; es ist sein gutes Recht, nach dem höchsten Glück zu greifen. Wer sein Glück aber auf Phantasiegebilde baut, wer Schatten nachjagt, der greift in leere Luft, der hascht nach Seifenblasen, die platzen, sobald sie seine Hand berührt. Und doch steht unser Sinn nicht darnach, Phantome einzufangen, sondern wir erkennen eben nur nicht, dass es solche sind, wonach wir streben, weil wir dem scheinbaren Glücke, mit verbundenen Augen nachjagen, statt entschlossen die Binde vom Auge zu reißen, um sehen zu können, was uns lockt, wohin die tolle Jagd führt. Wir fühlen uns ja so sicher in unserem Wahne, so wohlig in diesem Dusel des äußeren Sinneslebens, unter den Freuden

und Genüssen des Tages, in diesem elenden Dämmerzustand, [illegible]den vor unseren Füßen gähnenden Abgrund verhüllt, wir wollen ihn ja gar nicht sehen, wollen keine Gewissheit. Ja, wenn wir erst in die leere Luft gegriffen, in unserer blinden Jagd gegen eine Wand gerannt, Theueres, Kostbares verloren haben, anstatt etwas zu gewinnen, dann machen wir unserem elenden Geschick und einer stümperhaften, ungerechten Weltordnung bittere Vorwürfe, fluchen dem Traumbilde, das zerrann — und vielleicht sind wir sogar so weise geworden, unseren eigenen Unverstand bei Verfolgung des Zieles zu beschuldigen — und den Vorsatz zu fassen, nächstens schlauer an's Werk zu gehen, bei dem wir uns neue Enttäuschungen holen werden. Es ist das ja auch eine Schule, nur mit sehr primitiven, unangenehmen Lehrmitteln und sehr langsamem Fortgang. — Die meisten suchen eben das Glück gerade in Dingen, die es am wenigsten geben können; in ihrer geistigen Kurzsichtigkeit glauben die Menschen zumeist, das Glück komme ihnen von äußerlichen Dingen, durch die sie — Besitz — erhalten von etwas, was sie früher nicht besaßen. Den Armen scheint es Glück, viel Geld zu besitzen, dem Reichen, mit derartigen Glücksgütern Gesättigten geht es wie einem sattgegessenen Menschen, der gezwungen ist, immer vor einer gut gedeckten Tafel zu sitzen, er klagt am meisten, dass das Leben keine Freude mehr für ihn habe; der Kranke glaubt, wenn er die Gesundheit besäße, wäre er glücklich und der Gesunde, mit Arbeit Überladene sehnt sich nach Ruhe, nach Abwechslung für sein monotones Leben, — und so glaubt jeder, durch äußerliche Änderung der Umstände Befriedigung, sein Glück zu erreichen. Ist der Mensch, nachdem er alles versucht, was ihm glückbringend erschien, endlich schmerzlich enttäuscht, dann wendet sich mancher vielleicht verzweifelt an Gott und sucht Trost zu finden in dem Glauben, dass er irgendwann oder irgendwo endlich das erhalten werde, was ihm Glück scheint — und von da ab wird er geduldig und ergeben, aber bar aller Freude und alles Glückes. — Sicherlich ist ein solches Resultat nicht der Zweck der menschlichen Entwicklung und der Gesammtentwicklung überhaupt, sondern gerade das höchste Glück ist ihr letztes Ziel.

An diesem Punkte setzt die erste Frage ein: «Was ist wertvoll?» Die erste Aufgabe und eine der wichtigsten besteht darin: «zu lernen: das Wesentliche vom Un-

# Der Philantropinismus.*)

Schluss.

Was Wunder, dass Br Campe, dieser für alles Edle, Gute, Schöne und Erhabene begeisterte Mann, sich mit aller Innigkeit der k. K. anschloss, und schon dieser Umstand beweist, wie sehr man ihm Unrecht that, wenn man ihm, ob der einmal gethanen Äußerung, dass das Verdienst dessen, der den Kartoffelbau bei uns einheimisch gemacht oder das Spinnrad erfunden hatte, höher stehe, als das Verdienst des Dichters der Ilias und der Odyssee, alles ideale Streben und allen Sinn für das Schöne und Erhabene absprechen will. Vor Johannis 1778 erhielt er in der Loge «Absalon zu den drei Nesseln» in Hamburg das mr. Licht. Nach anderen Versionen soll er schon im Jahre 1777 in der Loge «Balduin» zu Leipzig Aufnahme gefunden haben. Seine Briefe an Br. v. Röpert über Lessing's «Ernst und Falk» beweisen, wie eingehend und gründlich er über die Tendenz des Frmrthums sich zu belehren und aufzuklären suchte. Aufgrund dieser Tendenzen erhoffte er von dem Bunde eine nachdrückliche Förderung und Unterstützung seines humanitären Wirkens auf dem Gebiete der Erziehung und des Unterrichtes, und als er die Nachfolgerschaft Basedows als Leiter des Dessauer Philantropins antrat, wandte er sich in einer gedruckten Ansprache an verschiedene Logen und Brr. Deutschlands und forderte diese zur thatkräftigen Unterstützung des genannten Institutes auf. Die Loge «Ernst für Wahrheit, Freundschaft und Recht» in Coburg ist im Besitze des betreffenden Actenstückes, und sind wir den Herausgebern der Latomia zum größten Dank verpflichtet, dass sie dasselbe aus dem Archivstaube hervorgezogen und im 21. Jahrgange an das Licht der Öffentlichkeit brachten. Es lautet: «Wenn einzelne Brr. oder Logen dem Dürftigen und Nothleidenden sein Elend zu erleichtern suchen, erfüllen sie zwar immer eine der ersten Pflichten, die den Geist unseres erhabenen Ordens bezeichnen, der auf Menschenliebe und Wohlthun begründet ist. Allein größtentheils schränkt sich die Hilfe des Maurers

*) Brudergruß am 77. Geburtstage an die gel. Brr. der Loge «Sokrates». (S. «Zirkel» Nr. 10, Seite 162.)

wesentlichen zu trennen, das Dauernde vom Vergänglichen zu scheiden.» Wenn wir uns einen Goldreif vorstellen, so unterscheiden wir einerseits die Form, andererseits das Metall, das ihn füllt; schmelzen wir den Goldreif, so bleibt das Gold: das Wesentliche — und die Form, das Unwesentliche, ist verschwunden der Reif ist eben nur die Form, in der sich das Gold uns zeigte. Betrachten wir das Meer. Uns fesselt eine imposante Welle, doch wer möchte sich an sie halten? Sie versinkt, das Meer bleibt ständig. All' die mannigfaltigen Formen in der Natur, sie sind das Nebensächliche, das Unwesentliche; was sie füllt ist das Beständige, das Wesentliche, und so präsentiert sich uns das ganze Weltgebäude, die ganze materielle Erscheinungswelt mit ihren Millionen Formen. Das Entwicklungsgesetz, das Gesetz, das alles Geschaffene der höchsten Entwicklung zuführt und zuführen muss, dem sich nichts entziehen kann, es setzt voraus die Kraft, die es vollführt, die Kraft, die die niederste Form der Materie, Materie und Geist selbst und den ganzen Cosmos in seinem Urzustande, schon aus etwas Vorausgegangenem als so und so vielte Entwicklungsstufe hervorgebracht, die Kraft, die umfassend die Unendlichkeit des Raumes, die Unendlichkeit der Zeit, alles schaffend, durchdringend, erhaltend, verändernd, arbeitet nach ihrem eigenen Gesetze, nach ihrem eigenen Plane, der bei jedem erreichten Ziele wieder von neuem beginnt. Kein Raumtheilchen kann leer sein dieser Kraft, sonst müsste das übrige All in dieses hineinstürzen, kein Ding kann von ihr frei sein, ohne sie bestehen, außerhalb ihres Gesetzes existieren, denn außer ihr ist kein Sein, sie ist die große Einheit, neben der keine zweite sein kann, sonst wäre die Unendlichkeit des Raumes eine Endlichkeit, sonst müsste die zweite Kraft als Contrarium diese bekämpfen, es gäbe keine Entwicklung, nur Kampf und Vernichtung und schließlich bliebe eben nur eine von beiden bestehen, als die Einheit, die ihr eigenes Gesetz wirkt und lebt als Weltenleben und Weltgeschehen, die Stoff, Kraft und Wesenheit in sich schließt. Somit umschließt diese Kraft alle Wesenheiten, und ihr Product und Werkzeug zugleich ist Materie und Geist, kurz alles Seiende; ihr ist wohl auch der Mensch ein Gleiches, und so wird sie uns erkenntlich als die große, die einzige wirkliche Wesenheit, und die ganze Schöpfung, inclusive Mensch, sind ihre Erscheinungsformen. Sie kann sich uns nur in

---

nur darauf ein, schon gegenwärtiges Elend der Menschen zu mildern und denen, die schon arm und gedrückt sind, ihr Unglück erträglich zu machen. Wenigen ist es gegeben, auf eine gemeinnützigere Art dem Menschengeschlechte darin aufzuhelfen, dass die Zahl der Nothleidenden für die Zukunft merklich verringert, weniger bedrängte Menschen erblickt und diese gehörig erzogen und ihr Herz gebildet werde. Fast gemeiniglich sind die Jahre der Jugend, die Zeit, wo der Mensch am meisten vernachlässigt und eben hiedurch zubereitet wird, für sein ganzes Leben dem Staate eine drückende Last und sich eine hilflose, unglückliche Creatur zu sein, die um desto armseliger ist, je weniger Fähigkeiten ihrer Seele in den Jahren der Blüte entwickelt werden. Wenn es also Menschenfreunden und edlen Männern am Herzen liegt, dem Menschengeschlechte im Ganzen auf die zuverlässigste Weise zu helfen, so sei ihre ganze Sorgfalt dahin gerichtet, die Erziehung der Jugend zu verbessern, und wenn sie das Leben derselben nicht besser machen können, es sich doch angelegen sein zu lassen, brauchbare, mit Kenntnissen bereicherte und dadurch vom Mangel befreite Bürger aus ihnen zu ziehen. Unser deutsches Vaterland ist so glücklich, eine Anstalt in seinen Grenzen zu wissen, die diesem allgemeinen Zwecke vollkommen entspricht. Wer denkt hier nicht an Vater «Basedow», an sein verwaistes Philantropin, dem in der Unthätigkeit und Unwirksamkeit der Weltbürger sein Verpfleger, sein Erhalter — alles abgestorben ist und zu dessen Unterstützung der edelmüthige Br. Mayer so nachdrücklich, so maurerisch aufmuntert. Das dritte Stück des philantropischen Archiv's gibt denen, die das Institut nicht kannten, in seinem ganzen Umfange Belehrung, was es werden könnte und sollte und was es, zur Schande unserer Zeit, jetzt nicht ist. Edle, rechtschaffene Maurer, erkennet Euere Pflicht zum Nutzen Euerer Mitgeschaffenen thätig zu sein, thätiger als der große Haufe um Euch. Euch liegt es ob, der Welt zu beweisen, dass Maurer heißen kein leerer Name sei. Ergreift die schöne Gelegenheit, die Ehre des Ordens zu festigen, Eueren Widersachern einen Eckstein zu errichten, woran ihre Bosheit scheitert und der glücklicheren Nachwelt ein unzerstörliches Denkmal Euerer Güte, Euerer Menschenliebe zu hinterlassen. Denkt, wenn in der Folge aus dieser Pflanzschule jährlich auch nur 10 Seelen hervorgehen, die den Geist des wahren Philantropisten mit in

ihren Erscheinungsformen offenbaren, da wir sie selbst mit unserem Intellect ebensowenig oder noch weniger fassen können, wie die Unendlichkeit des Raumes und der Zeit. Diese Urkraft, Natur, Leben, Gott, Allgeist, schaffende Energie, Allbewusstsein, oder wie sie sonst noch mit unzulänglichen Bezeichnungen benannt werden mag, sie füllt demnach die menschliche Form, und so ist der Mensch eben eine Erscheinungsform dieser Kraft, eine Bewusstseinsform. Dem Bewusstsein gehört die Form «Mensch» an, nicht der Form «Mensch» das Bewusstsein.

Wie unglücklich machen sich jene Menschen, die die Materie für das Wesentliche halten und alles übrige für deren Product und Eigenschaften, weil sie beim Studium und bei der Durchforschung der Materie noch nie den Geist, das Bewusstsein mit Händen greifen konnten und nur das als Bestehendes gelten lassen wollen, was sie mit ihren Fingern betasten, mit Microscop und Fernrohr sehen, mit Zahlen berechnen können. Diese Menschen glauben, die Wissenschaft stehe bereits auf jener hohen Stufe, auf der sie berufen sei, alle Dinge unfehlbar richtig zu beurtheilen; — sie verwechseln Wissenschaft und Weisheit, und das war zu allen Zeiten so. Zu allen Zeiten hat es Wissenschaftler gegeben, die in ihrer Orthodoxie den momentanen Standpunkt des Wissens ihrer Zeit für den höchsten, den einzigen, unumstößlich wahren hielten, trotzdem sie oft und oft erleben mussten, dass weitere Erfahrungen die Behauptungen von gestern über den Haufen warfen. Das eben ist der größte Fehler mancher zünftigen und nichtzünftigen Wissenschaftler, dass sie aufgrund des Namens Wissenschaft, nicht aber aufgrund wirklicher Erkenntnis das Recht usurpieren, allen Dingen, die mangels des Systems oder der Mittel bislang von der Wissenschaft noch nicht erschlossen werden konnten, einfach die Existenz abzusprechen, aber trotzdem bestehen diese Dinge weiter und einstens werden sie eben auf einem anderen Wege gefunden werden müssen. Wie komisch muthet es uns an, wenn wir zurückdenken, wie dereinst die gelehrte Welt gegen Galilei stand und der Erdkugel die Bewegung absprach, wie vor Erbauung der ersten Eisenbahn, vor Aufstieg des ersten Luftballons diese Dinge von den wissenschaftlichen Akademien als Utopien hingestellt wurden, und das ist noch gar nicht so lange her. Dr. Franz.

(Fortsetzung folgt.)

---

die Welt bringen und verbreiten, was für herrliche Früchte werden von diesen neuen Weltbürgern nicht zu hoffen sein! Wie wird Euer Andenken in Segen unter ihnen wohnen, wenn auch längst schon Eure vergänglichen Hüllen sanft in den stillen Thälern des Todes ruhen. Denkt, dass schon eine gute Handlung ihres Lohnes wert ist, wie vielmehr, wenn das Wohl der Welt Euch beschäftigt. Leset das dritte Stück des Archivs und sehet, wie der Zögling Basedow's in letzten Zügen seufzt, ohne dass eine mitleidige Hand des Publicums zu seiner Hilfe eilte. Rechnet, gel. Brr., dass, durch Euer Beispiel aufgemuntert, Gott schon die Herzen derer erwecken werde, die außer uns sind!»

Dass der Aufruf Br. Campe's an die Brr, und Logen nicht leer verhallte, davon mag der folgende Brief Campe's an den Mstr. v. St. der Loge «Zum goldenen Greif» zu Neubrandenburg einen Beweis liefern: «Verehrungswürdiger Freund! Wie soll ich Ihnen meine Hochachtung und Liebe wegen Ihrer persönlichen Verdienste, wie meinen und meiner Mitarbeiter warmen Herzensdank für Ihre thätige Theilnahme an der Erhaltung unseres Institutes ausdrücken. Jeder Ausdruck ist mir zu schwach; ich versuche es lieber gar nicht und überlasse es vielmehr Ihrem eigenen Herzen, Ihnen zu sagen, was wir für Sie empfinden. Dank der wohlthätigen Loge, die, durch Ihre Aufforderung und durch Ihr Beispiel ermuntert, sich nach ihren Kräften zur Unterstützung unserer Sache entschloss! Unser Bestreben, des Vertrauens und der Liebe so vieler wackerer Menschen, die unsere Bemühungen nun schon billigen, würdig zu werden, ist redlich und eifrig. Gott gebe nur seinen Segen dazu; denn was können die menschlichen Kräfte ohne ihn!» ....

Der Philantropinismus war in der Form, wie ihn Basedow angestrebt, eine vorübergehende Erscheinung; er hat das Scepter kaum 30 Jahre festhalten können. Dennoch hat er segensvolle Spuren zurückgelassen, und wer möchte das Gute verkennen, das ihm zugrunde lag? — Er hat viel Unnatur aus der Kinder- und Schulstube verbannt, er war bemüht, eine kräftigere Jugend heranzuziehen. Aber noch größer war sein Verdienst, dass er nachdrücklich eine methodische Behandlung des Unterrichtes forderte und dem argen Schlendrian der alten Pädagogik, der nur zuweilen durch ein unvorsichtiges Experimentieren abgelöst wurde, entschieden den Krieg erklärte. Die Erbschaft der Philantropins hat unser

# Die Freimaurer in Brünn.

Der Orden der Freimaurer stand in seinen Anfängen mit den Baugenossenschaften des Mittelalters, insbesondere mit den Baubrüderschaften der Steinmetzen im Zusammenhang. Er stellte sich zur Aufgabe, die geheime Symbolik der letzteren zu einer moralischen und speculativen Symbolik zu erheben und auszugestalten. Während in den ältesten Zeiten fast ausschließlich sogenannte Werkmaurer in die Logen aufgenommen wurden, schwand zu Ende des 17. Jahrhunderts, als in England Männer der verschiedensten Berufsclassen in die Logenverbände recipiert wurden, jede Beziehung zur wirklichen Baukunst. Die Freimaurer waren niemals Atheisten, denn zu den Vorbedingungen der Aufnahme gehörte und gehört noch jetzt der Glaube an Gott den Schöpfer, den Vater aller Menschen, den allmächtigen Baumeister der Welt. Sie betrachteten einander als Brüder und ließen die Vorurtheile, welche die Menschen in der Regel trennen, nicht gelten. Da sie aber ihre Mitglieder zu strenger Verschwiegenheit verpflichteten und so für geheime Verbindungen gelten mussten, wurden sie dem Staate und den religiösen Körperschaften verdächtig und namentlich in Österreich verfolgt und endlich gänzlich vernichtet.

In Österreich waren die Freimaurer schon unter Karl VI. zu finden. Trotzdem Papst Clemens XII. dieselben in seiner Bannbulle vom 27. April 1737 mit Gefängnis, Confiscation der Güter, Verbannung und Todesstrafe bedrohte, blieben sie im allgemeinen unangetastet. Franz I. von Lothringen, Gemahl der Kaiserin Maria Theresia, wurde sogar Mitglied der ersten im Jahre 1742 zu Wien eröffneten Loge «Zu den drei Kanonen».

In Brünn wurde im Jahre 1782 eine Freimaurerloge begründet. Sie erhielt ihre Constitution von der großen Landesloge in Berlin, wie wir aus Abafis Geschichte der Freimaurerei in Österreich-Ungarn (Budapest, 1899, V. Band, S. 124) ersehen, und nannte sich Loge «Zur aufgehenden Sonne». Ihr Siegel zeigte zwischen zwei Säulen eine Pyramide, umgeben von Wolken, welche von der aufgehenden Sonne verscheucht werden — darüber liest man die Aufschrift: «Tandem lucescit» («Endlich wird es Tag»). Unterhalb der Pyramide zwischen zwei Sphinxen steht: «Brünn, 5782.» (1782). Der

---

im Geiste der neueren Pädagogik organisiertes Schulwesen übernommen. Freudigen Herzens können wir in jeder neubegründeten Schule ein wiedererstandenes Philantropin begrüßen, und darum hat der Zusammenhang des Freimaurerthums mit dem Philantropin noch immer nicht aufgehört; noch immer gelten die Worte Br. Campe's an die Logen: Wenn es Menschenfreunden und edlen Männern am Herzen liegt, dem Menschengeschlechte im Ganzen auf die zuverlässigste Weise zu helfen, so sei ihre ganze Sorgfalt dahin gerichtet, die Erziehung der Jugend zu verbessern; und wenn sie das Leben derselben nicht bequem machen können, es sich doch angelegen sein zu lassen, brauchbare, mit Kenntnissen bereicherte und dadurch vom Mangel befreite Bürger aus ihnen zu ziehen. Aron Kohn.

# Der Wettstreit der Wissenschaften.

## Eine moderne Fabel ohne Moral.

Um einen Gasthaustisch saßen vier akademisch gebildete Herren: ein Jurist, ein Mediciner, ein Elektrotechniker und ein Theologe.

Es entspann sich ein Streit, welche Wissenschaft wohl die älteste sein möge.

Meinte der Jurist: «Jedenfalls die Jurisprudenz. Man kannte sie schon im Paradies, denn Adam und Eva wurden ja delogiert!»

«O nein,» versetzte der Mediciner, «die Medicin ist unbedingt älter. Bedenken Sie doch den operativen Eingriff bei Adam behufs Gewinnung der Rippe! Das war doch noch vor dem Paradies!»

«Nützt alles nichts, meine Herren! Die Palme gehört uns Elektrotechnikern. Denn bevor noch das alles war, hieß es: ‚Es werde Licht!'»

«Ich will nicht unbescheiden sein, sehr verehrte Herren,» sagte der Theologe, «aber ich glaube, die Priorität gehört uns, den Theologen. Denn bevor es Licht war, war's doch — finster!»

Stifter dieser Loge und der erste Meister vom Stuhle war der k. k. Kämmerer und Gubernialrath Karl Anton Graf Salm-Reiferscheid. In der Folge näherte sich die Salmloge, so hieß sie kurzweg, der Provinzialloge von Böhmen und erbat sich von dorther die Constitution, die am 6. Juni 1784 erfolgte. Das Siegel, welches entsprechend geändert wurde, zeigte nun die zwischen zwei Säulen sich erhebende Pyramide und auf dem Sockel die Aufschrift: «Concorditer et constanter» («Einträchtig und beharrlich»). In der Mitte stand die strahlende Sonne, theilweise verdeckt von einem Vorhange, den ein Arm beiseite zog. Im Vordergrunde des Siegels lagen Todtenkopf, Hammer, Zirkel, Winkelmaß, Kelle, ein roher und ein behauener Stein, und darunter stand das Datum: 6. Juni 5784 (1784).

Es existieren noch die von mir eingesehenen gedruckten Listen der Freimaurer, die am 27. August 1785 der genannten Brünner Loge angehörten. Meister vom Stuhle war damals Graf Salm, Dep. Meister Oberst Eugen Graf Argenteau, Aufseher Ant. Graf Mitrowsky und Hauptmann Jos. Wölischer von Hilgenstein, Redner der gräflich Salm'sche Hofmeister Franz Blaha, Secretär Fiscalamtsadjunct Ant. Mrazek, Schatzmeister Artilleriehauptmann Joh. Foltin und Ceremoniär k. k. Kämmerer Franz Fraf Mautelabate. Von anderen Persönlichkeiten seien genannt: k. k. Kämmerer Ferd. Graf Fünfkirchen, Schönfärber Joh. Fundheller, Karl Graf Gellhorn, k. k. Kämmerer und Generalwachtmeister Karl Graf Haugwitz, k. k. Kämmerer und Feldmarschall-Lieutenant Franz Wenzel Graf Kaunitz-Riedberg, Tuchfabrikant Leopold von Koffiller, Landesadvocat Joh. Krziwanek, gräflich Salm'scher Kammerdiener Heinrich Kurz, die k. k. Kämmerer Leopold Graf Lamberg und Max Graf Lamberg, Inhaber der k. k. Brünner Tuchfabrik Alois von Schweikhard, Kaufmann Kajetan Unterweger, Oberst Friedrich Landgraf Fürstenberg, Schönfärber Georg Schulz, Appelationsrath Jac. Aug. v. Pallestrazzy etc.

Im Jahre 1785 erließ Kaiser Josef II. hinsichtlich der Freimaurer eine Verfügung, welche am 27. December dieses Jahres vom mährisch-schlesischen Gubernium mittelst eines gedruckten Circulars kundgemacht wurde. Von höchstem Interesse ist schon die Einleitung dieses kaiserlichen Handbillets, die hier ihren Platz finden möge. Sie lautet: «Da nichts ohne gewisse Ordnung in einem wohlgeordneten Staate bestehen soll, so finde ich nöthig, folgende meine Willensmeinung zur genauen Befolgung anzugeben. Die sogenannten Freimaurergesellschaften, deren Geheimnisse mir ebenso unbewusst sind, als ich deren Gaukeleien zu erfahren wenig vorwitzig jemals war, vermehren und erstrecken sich jetzt auch schon auf alle kleinsten Städte. Die Versammlungen, wenn sie sich selbst ganz überlassen und unter keiner Leitung sind, können in Ausschweifungen, die für Religion, Ordnung und Sitten allerdings verderblich sein können, ganz wohl ausarten oder doch wenigstens zu einer Geldschneiderei dienen. Vormals verbot und bestrafte man die Freimaurer und zerstörte ihre in den Logen abgehaltenen Versammlungen bloß, weil man von ihren Geheimnissen nicht unterrichtet war. Mir, obschon sie mir ebenso unbekannt sind, ist genug, zu wissen, dass von diesen Freimaurerversammlungen dennoch wirklich einiges Gute für den Nächsten, für die Armut und Erziehung schon ist geleistet worden, um mehr für sie, als je in einem Lande noch geschehen ist, hiemit zu verordnen, nämlich, dass selbe auch unwissend ihrer Gesetze und Verhandlungen dennoch, solange sie Gutes wirken, unter den Schutz und die Obhut des Staates zu nehmen und also ihre Versammlungen förmlich zu gestatten sind.» An diese einleitenden Worte schließen sich vier Vorschriften nachfolgenden Inhalts: 1. In jedem Lande, und zwar in der Hauptstadt, wo die Landesregierung ist, kann nur eine Loge bestehen. Diese Loge hat die Zeit ihrer Versammlungen dem Magistrat oder jenem, dem die Polizei in der Stadt obliegt, genau anzumelden. 2. In keiner Kreisstadt, wo nicht eine Landesstelle ist, noch weniger aber auf dem Lande oder bei einem Particulier auf seinem Schlosse ist es gestattet, Freimaurerversammlungen abzuhalten, und werden Zuwiderhandelnde wie Hazardspieler bestraft. 3. Die Logenmeister haben dem Landeschef «auf Ehre und Reputation» die Liste der verbrüderten Maurer nebst Angabe des Standes und Charakters vorzulegen und vierteljährlich zu ergänzen und richtigzustellen. 4. Von jeder weiteren Untersuchung und Ausfragung sollen die Logen für immer befreit sein und frei und ungezwungen ihre Versammlungen abhalten können. Hingegen sind alle Neben- und Winkellogen, welche schon zu mehreren Unanständigkeiten Veranlassung gegeben haben, auf das strengste zu beseitigen.

Wer diese Vorschriften übertritt, zahlt eine Strafe von 300 Ducaten, von denen der Angeber den dritten Theil zu erhalten hat.

Infolge dieses Reformpatentes zog sich Graf Salm mit den 36 Brüdern ganz zurück und löste die Loge, die in seinem Palais (jetzt Gebäude der Finanz-Landesdirection) ihre Sitzungen hatte, völlig auf. In einem Briefe vom 29. März 1786 schrieb er an den Vorsteher der Berliner Landesloge unter anderem Folgendes: «Wir geben uns die Ehre, Ihnen die Nachricht zu ertheilen, dass, da bei jetziger Verfassung der erbländischen Maurerei uns manches den uralten Gesetzen und Sitten unseres königlichen Ritterordens nicht zu entsprechen schien, wir alle schon seit einiger Zeit den Beschluss gefasst haben, die Loge «Zur aufgehenden Sonne» förmlich zu decken (aufzulösen) und alle ferneren Arbeiten einzustellen.»

Neben der Loge «Zur aufgehenden Sonne» entstand in Brünn im Jahre 1782 eine neue Loge unter dem Namen «Zu den vereinigten Freunden». Ihr Siegel zeigt einen flammenden Altar mit den Buchstaben D. V. F. (Die vereinigten Freunde) und oberhalb desselben zwei aus den Wolken hervorragende Arme, die sich die Hand reichen. Kaum zwei Jahre darnach änderte die Loge ihren Namen. Sie nannte sich fortan «Zu den wahren vereinigten Freunden im Orient von Brünn» und gab sich, nachdem sie im Juni 1784 von der Provinzialloge in Prag die Constitution erhalten hatte, auch ein neues Siegel. In letzterem zeigt sich unter anderem an dem Altare ein Todtenkopf mit den verschränkten Gebeinen und die Inschrift: Concorditer et constanter. Oberhalb des Altares, hinter dem drei Brüder in der Kette stehen, strahlt das Auge Gottes. Als Meister vom Stuhle fungierte in der ersten Zeit Franz Josef Graf Kolowrat-Liebsteinsky, der jedoch so zersetzend wirkte, dass sich die Loge schon im Jahre 1784 auflöste. Sie wurde aber im nächsten Jahre unter dem früheren Namen reactiviert, und an ihre Spitze trat Ant. Graf Belcredi, k. k. Kämmerer und Oberstwachtmeister, der innerhalb der Loge dem auf katholischem Boden wurzelnden Illuminatismus eine Pflegestätte bereiten wollte. Er nannte sich als Illuminat Minutius Rufus. Die Zusammenkünfte fanden im Mittrowsky'schen Palais statt. Der Loge gehörten, wie wir aus einem Verzeichnisse vom Jahre 1786 ersehen, mehr als 50 Personen an, die zumeist hohe Staatsämter bekleideten. Wir nennen nur folgende: Appellationsrath Johann Graf Bubna, der Oberaufseher des mähr.-schles. Normalschulwesens Ignaz Mehoffer, der bekannte Topograph Franz Schwoy, Feldmarschall-Lieutenant Wenzel Graf Kaunitz-Rittberg, Oberst Wilh. Fischer von Ehrenbach, Feintuchfabrikant Heinrich Friedr. Hopf, Joh. Graf Mittrowsky, Gubernialrath Aug. Reichmann von Hochkirchen, Pastor Dr. Vict. Heinr. Rieke und Johann Endsmann, Oberamtmann in Obrowitz. Ein Verwandter des letzteren, Anton Endsmann Ritter von Ronow († 1857), vermachte der Bibliothek des Franzens-Museums seine ganze Büchersammlung, darunter eine aus mehreren hundert Bänden bestehende Collection von Freimaurerschriften, die nun in der Landesbibliothek als culturhistorische Rarität in einem Kasten vereinigt aufgestellt sind. — Zur Loge «der vereinigten Freunde» gehörten zeitweilig auch einzelne katholische Priester, darunter Philipp Prochaska, Kaplan an der Pfarrkirche zu Altbrünn, der zugleich Illuminat war und als solcher Appius Claudius hieß. — In der zweiten Hälfte des Jahres 1790 traten zahlreiche Brüder von der Loge zurück, und im Jahre 1794 erfolgte die völlige freiwillige Auflösung, als ein höherer Beamter aus Wien an den Pastor Rieke die anonyme Mittheilung gelangen ließ, dass die Polizei angewiesen sei, die Logenbrüder sammt dem Grafen Mittrowsky bei der nächsten Zusammenkunft zu arretieren und zu strenger Verantwortung zu ziehen.

Nachdem schon im Jahre 1794 ein Regierungserlass ergangen war, der die Freimaurer unterdrückte, befahl Kaiser Franz am 23. April 1801, von allen Staatsdienern ohne Ausnahme einen eidlichen Revers abzuverlangen, in keiner geheimen Verbindung zu stehen und sich unter keinem wie immer gearteten Vorwande in eine solche einzulassen.

Dr. W. Schram.

# Eine frmr. Goethe-Medaille.

Die Loge «Amalia» zu Weimar ist für alle Zeiten von dem Ruhme verklärt, in ihren Reihen den Gewaltigen besessen zu haben, der den stolzesten Schatz der deutschen Cultur darstellt, ihren sonnverklärten, selbst lichtausstrahlenden Gipfel, ihre reichste und reifste Blüthe, aus deren herrlichem, duftüppigem Schoße sich befruchtende Saat ergoss über den ganzen Weltball und in alle Zeiten. Am 13. Februar 1780 sprach Johann Wolfgang von Goethe in einem Briefe an den damaligen Mstr. v. St. der Weimarer Loge, den Staatsminister von Fritsch, den Wunsch nach Aufnahme in den Frmrbund aus, und am

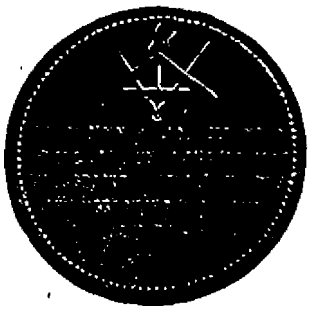

Vorabend des Johannisfestes, am 23. Juni 1780, wurde diese Aufnahme vollzogen. Man war sich über die historische Bedeutung dieser Weihestunde durchaus klar, man wusste, dass es ein Ungewöhnlicher war, ein Gottmensch, der da, Einlass heischend, in «profaner Weise» an die Tempelpforte pochte, und man ließ sich zu Concessionen herbei, die dem Act einen besonderen Charakter aufprägten. Goethe wollte von dem ihm nahe stehenden, just damals in Weimar weilenden Bode aufgenommen sein, der Mstr. v. St. einer Hamburger Loge (Absalon) war. So wurde denn dem Gaste das Amt des zugeordneten Meisters übertragen, und er vollzog die Reception des berühmten Suchenden nicht nach dem Ritule der Loge «Amalia», sondern nach der einfacheren Hamburger Weise. Sich die Augen verbinden zu lassen, hatte der Dichter, dessen freier offener, Welt und Leben gierig und in breitesten Wellen in sich trinkender Blick das bezeichnendste Charakteristicum seines Charakters ist, entschieden verweigert; man begnügte sich daher mit seinem Ehrenworte, dass er die Augen geschlossen halten werde, bis man ihn sie öffnen heiße. Und sein offenes Auge bewährte er auch als Frmr., wenngleich damals — infolge heftiger Systemzwistigkeiten — eine nicht sehr rege mr. Thätigkeit herrschte; die Verhältnisse wurden sogar so unerquickliche, dass die Loge «Amalia» ihre Arbeiten bald nach der Ertheilung des Meistergrades an ihr hervorragendstes Mitglied gänzlich einstellte und durch volle 26 Jahre ruhen ließ. Wie tief Goethe in das Wesen der k. K. eingedrungen ist, das belegen seine zahlreichen frmr. Dichtungen und die mannigfachen Hinweise auf den ethischen Gehalt des mr. Lehr- und Gebrauchthums in «Faust» und in «Wilhelm Meister». Er hat sich eifrig um die Wiedereröffnung und Neubelebung der so lange schlummernden Bauhütte bemüht, und bei der Wahl des Mstr. v. St. fielen eine Anzahl von Stimmen auch auf ihn, trotzdem ihn just Krankheit ferne hielt. Am 5. December 1815 führte er der Loge seinen Sohn zu, bei Wieland's Todtenfeier hielt er die Gedenkrede, die, der hammerführende Mstr. Riedel vorerst durchgesehen und gebilligt hatte, und am 23. Juni 1730 wurde dem 81jährigen Greise durch eine Abordnung der Loge die Urkunde seiner Ernennung zum Ehrenmitgliede überreicht, die aus Anlass seines 50jährigen Frmr.-Jubiläums vollzogen worden war.

Mit Stolz darf die Frmrei, mit noch größerem, freudigerem Stolze die Weimarer Loge «Amalia» von Goethe sagen: «Er war der Unserel» Und sie hatte das gute Recht, ja mehr, sie hätte die Pflicht, diesem Besitze ein Monument zu widmen. Das ist nun geschehen und wird in der folgenden Tafel den Brrn des Weltenbundes kundgethan:

«Goethe's Verbindung mit der Freimaurerei ist bekannt, und es ist daher erklärlich, dass die seinerzeit im großen Stile begangene Erinnerungsfeier des Tages, an dem er vor 150 Jahren das Licht der Welt erblickte, auch in den Logen Deutschlands Widerhall gefunden hat. So hatte auch die Loge «Amalia» zu Weimar, deren Mitglied Goethe durch Aufnahme geworden und während 52 Jahren bis zu seinem Tode geblieben ist, eine besondere Festarbeit abgehalten.

Es entstand bald darauf der Gedanke, die Erinnerung an dieses Fest und an Goethe's Zugehörigkeit zum Bunde durch die Prägung einer Erinnerungs-Medaille festzuhalten, wie

solches von der Loge «Amalia» einst auch in Bezug auf ein anderes berühmtes ihrer Mitglieder — Wieland — zu Beginn des vorigen Jahrhunderts geschehen ist. Die Herstellung der Medaille musste einige Verzögerung erleiden, weil der dafür in Aussicht genommene Künstler infolge seines Amtes an einer staatlichen Münzstätte nur wenig Zeit für freie Berufsthätigkeit erübrigen kann.

Die Rückseite zeigt die, aller Wahrscheinlichkeit nach, einzige von Goethe selbst angefertigte Zeichnung, die auf Freimaurerei sich bezieht, mit den dazu gewidmeten Versen.

So bringt die erste und bis jetzt einzige Freimaurer-Medaille, welche sein Bildnis trägt, zugleich dasjenige, was Goethe noch am Ende seines Lebens für die Loge geschrieben hat, und wir dürfen hoffen, ein des großen Dichters und Denkers nicht unwürdiges Denkmal damit geschaffen zu haben.»

Wer sich in den Besitz dieser interessanten und — wie aus der Abbildung schon ersichtlich — aufs Beste gelungenen Medaille setzen will, der wende sich an Prof. Dr. Ott in Weimar, den Mstr. v. St. der Loge «Amalia». In Silber kostet die Medaille M. 17·50, in Kupfer M. 12·50 und beide Ausgaben zusammen stellen sich auf M. 25. Es wird sich gewiss kein Sammler die Erwerbung dieses Erinnerungszeichens an den besten Mann entgehen lassen, der als Vorbild, als ewig leuchtende Flammensäule in unserem Lager gestanden. h. gl.

# Rundschau.

## Inland.

**Groß-Versammlung.** Die Tagesordnung der am 22. und 23. März 1902 im Logenhause der Großloge stattfindenden XVII. ordentlichen Groß-Versammlung der Symbolischen Großloge von Ungarn lautet: Erster Tag, Samstag, 22. März, nachmittags 4 Uhr. 1. Rituelle Eröffnung. 2. Bericht über die Thätigkeit der Großloge und des Bundesrathes im Jahre 1901. 3. Im Anschlusse hieran Vorlage des Bundesrathes in Betreff der Ertheilung der definitiven Arbeitsbewilligung an die provisorich constituirte Loge «Erzsébet» (Elisabeth). 4. Festsetzung der Schlussrechnung des Jahres 1901 und des Budget-Voranschlages für das Jahr 1902. 5. Bericht über den Stand des «Allgemeinen frmr. Hilfsfonds» und zugleich *a)* Antrag des Br. Großredners, *b)* Wahl des Überwachungs-Comités. 6. Bericht der Großloge über Ernennung von Großlogen-Repräsentanten. 7. Wahl eines Deputierten Großmeisters auf 3 Jahre. 8. Wahl von 20 Bundesraths-Mitgliedern auf 3 Jahre. 9. Wahl des Präsidenten, zweier Vicepräsidenten und von 20 Mitgliedern des Gerichtshofes der Großloge. 10. Wahl von 15 Mitgliedern des Candidations-Comités. 11. Wahl von 3 Rechnungsrevisoren und 2 Ersatzmännern zur Prüfung der Schlussrechnungen des Jahres 1902. 12. Vorlagen der Großloge und des Bundesrathes. 13. Rundfrage. 14. Rundgang des Witwen-Sackes. 15. Ritueller Schluss. Dieser Arbeit folgt um 9 Uhr abends ein festliches Brudermahl. Zweiter Tag, Sonntag, 23. März, vormittags 9 Uhr. 1. Rituelle Eröffnung. 2. Ablegung des Gelöbnisses durch den neugewählten Deputierten Großmeister, die Präsidenten des Gerichtshofes und die neugewählten Mitglieder des Bundesrathes. 3. Ungarische Festrede. 4. Deutsche Festrede. 5. Rundfrage. 6. Rundgang des Witwen-Sackes. 7. Kette, Ausgabe des Jahreswortes und ritueller Schluss. — Die Delegierten zur Groß-Versammlung haben ihre Legitimation am 22. März bis 4 Uhr nachmittags in der Kanzlei der Großloge vorzuweisen, wo sie mit Abzeichen, welche in der Groß-Versammlung sichtbar zu tragen sind, versehen werden.

**Die Symbol. Großloge von Ungarn und der Burenkrieg.** Die Budapester Loge «Humboldt» hat an die Symbol. Großloge von Ungarn die Aufforderung gerichtet, aus Anlass des so langwierigen Krieges zwischen den Engländern und den Buren an die Großloge von England mit der Intention heranzutreten, ihren Einfluß zum Zwecke einer Milderung der Schrecken dieses Krieges geltend zu machen. Der Bundesrath hat in seiner Sitzung vom 3. Februar die Absendung der angeregten Zuschrift beschlossen.

**Neue Ehrenmitglieder unserer Großloge.** Ehren-Gr.-Mstr. Br. Marcel Neuschloss hat im Bundesrath die Anregung gegeben, dass der Gr.-Mstr. der Großloge von Hamburg, Br. Karl Wiebe in Anerkennung seines erfolgreichen Wirkens zum Zwecke der Entwicklung und Ausbreitung der Frmrei und der Ehren- und stellv. Gr.-Mstr. der

Berliner Provinzialgroßloge von Hamburg, Br. Dr. Hugo Alexander-Katz, in Anerkennung seiner ausgezeichneten frmr. Verdienste und seiner treuen br. Dienste als Repräsentant der Symb. Großloge von Ungarn zu Ehrenmitgliedern dieser Großbehörde gewählt werden. Dieselbe Auszeichnung ist von mehreren Brrn. als Ausdruck der ungetheilten Verehrung und Liebe der unter dem Schutze der Symb. Großloge von Ungarn arbeitenden Frmr. für den Gr.-Redner Br. Moritz Mezei in Vorschlag gebracht worden, in dessen Händen seit 25 Jahren der erste Hammer der Loge «Könyves Kálmán» liegt und der mit Weisheit, reichem Wissen und jugendlicher Begeisterung unermüdlich im Dienste der k. K. thätig ist. Der Gr.-Redner Br. Ludwig Szmik wird diese Anträge vor der Großversammlung vertreten.

**«Humanitas», Or. Pressburg.** In der Arbeit vom 26. Mai citierte Br. Dr. Moritz Necker die Hochgestalt des österreichischen Dichterclassikers in den Brkreis. Es ist für Grillparzer ein hochwichtiger Moment gekommen: seit seinem Tode sind dreißig Jahre verflossen, und seine Werke sind für die Buchhändler frei geworden; die billigen, die Volksausgaben werden sich nun einstellen. Ist aber der größte Poet Österreichs ein Dichter für die Massen? Auf diese Frage gab der Redner in bündiger Weise Bescheid, wobei er nicht unterließ, das merkwürdige Schicksal des schon bei Lebzeiten sozusagen Verschollenen, seine eigensinnige, verbitterte, in sich selbst zurückgezogene Natur, seinen künstlerischen Werdegang, die eigenen Wege, die er beschritt und die er bahnte, wie seine Stellung in der Geschichte des deutschen Drama's überhaupt klar zu umschreiben. Und Br. Dr. Necker, der seinen Grillparzer kennt wie Wenige und liebt wie nicht Viele, der ihm in der ausgezeichneten Bearbeitung der Biographie des Franzosen Ehrhard ein bedeutsames Monument gesetzt hat, er prophezeit wohl, dass unser Dichter, in dessen Kunst sich der Idealismus der Gesinnungen und Tendenzen mit dem Realismus des Ausdrucks, der Mittel vermählt hat, der das Drama über die Classiker hinausgehoben und der erste Pionier und zugleich der erste Meister der individualistischen Kunst geworden ist, gewiss ein Führender sein wird für die Zukunft des Dramas, dass ihn aber sein Ideal des stillen Friedens, sein verdüstertes, pessimistisches Wesen der Menge ferne halten wird, die immer leichter durch den Optimismus zu packen ist. Voll und ganz wird er nur von einer kleineren Gemeinde gekannt, erkannt und gewürdigt werden. Knappe Charakteristiken der Hauptdramen Grillparzers illustrierten diese Ausführungen, denen die Brr. mit Spannung lauschten und warmen Beifall zollten. Der interessante Vortrag wurde auch noch an der w. T. lebhaft discutiert. — In derselben Arbeit fanden die Wahlen der Repräsentanten und der Commissionen statt. Die Loge «Humanitas» werden demnach in diesem Jahre repräsentieren bei der Schwesterhütte «Eintracht» die Brr. Bohaczek und Glücksmann, bei der «Freundschaft» die Brr. Dr. Friedmann, Glücksmann und Krauß, bei der «Goethe» die Brr. Beck und Türkel, bei der «Lessing» die Brr. Bernh. Kohn und Monasch, bei der «Pionier» die Brr. Dr. Rumpler, Dr. Schönwald und Widrich, bei der «Schiller» die Brr. Dr. Friedmann, Neurath und Richard Schüller, bei der «Sokrates» die Brr. v. Almássy, Groß und Dr. Stein, bei der «Treue» die Brr. Aloisius, Hochsinger, Kapper, Loewenstein und Dr. Seif und bei der «Zukunft» die Brr. Lichtenstadt und Dr. Schwarz. — In das «Literar. Comité» wurden delegiert die Brr. Froebe, Glücksmann, Dr. Klein, Raim. Mautner, Dr. Rumpler, Dr. Theimer, Theo und Zwilling; in das Wirtschafts-Comité die Brr. M. Hartmann, Adolf Kelsen und Hermann Weinberg; in das Trauer-Comité die Brr. Beck, Deutschland, Friedrich Freund, Fröhlich, Jeiteles, Rudolf Kohn, Raim. Mautner, Monasch, Neurath, Preuß, Richard Schüller und Szücz. — In der Rundfrage berichtete Br. Wischniowsky unter lebhaftem Interesse der Brr. über seinen Besuch bei der Loge «Haladás» im Or. Budapest und über die erhebenden Eindrücke, die er von der Brot- und Milchvertheilung empfangen hat.

**«Freundschaft,» Or. Pressburg.** Es ist eine alte, jedoch stets von Neuem bekräftigte Thatsache, dass freie Discussionen über frmr. Themen die Brr. mitunter viel mehr interessieren als die formvollendetesten Vorträge. Die vom Brr. Redner eingeleitete Discussion über «die Ballotage» füllte am 3. März bereits den zweiten Arbeitsabend aus und wurde noch nicht beendet, sondern es musste für die Fortsetzung derselben noch ein eigener Abend eingeräumt werden. Auch äußerlich zeigte sich an der ungemein zahlreichen Theilnahme der Brr. der eigenen und der befreundeten Bauhütten das rege Interesse an dem behandelten Gegenstande. Br. Münz würdigte die ungemein große

Wichtigkeit der Ballotage und sprach die Ansicht aus, dass eigentlich jede schwarze Kugel motiviert werden sollte. Um dunkle Ballotagen zu verhindern, müsse vor allem der Bürge sein Amt auf das Ernsteste auffassen, ferner müssen die Informatoren auf das Gründlichste vorgehen. Bei der Debatte über die Informationen resp. den Suchenden mögen nur Thatsachen berührt werden, die den Informationen entgegengesetzt sind, nicht aber solche, die dieselbe bekräftigen. Auch Br. Berl hält die Informationen für das Wichtigste und fordert von denselben vor allem Klarheit. Ungenaue Informationen hätten schon viele dunkle Ballotagen herbeigeführt; eine Information müsse den Suchenden als gut oder schlecht, als zur Aufnahme geeignet oder nicht geeignet hinstellen, nie aber ungenau sein, sonst möge sie vom Mstr. v. St. zurückgewiesen werden. Zu ganz anderen Ansichten bekennt sich Br. Victor Spitzer. Er betont, dass es gewisse Dinge gibt, die man nicht als «fair» bezeichnen kann, die jedoch nicht öffentlich besprochen werden können, als Remedur gilt nur die schwarze Kugel ohne Motivierung; es gibt Suchende, die nicht für den Bund passen, ohne dass man ihnen etwas Inhonoriges nachsagen kann. Er wendet sich gegen die «Vorprüfungscommission», und spricht ihr das Recht ab, einen Suchenden a limine, ohne Verständigung des Plenums abzuweisen. Br. Alois Berger weist auf die große Verantwortung hin, die die Ballotierenden gegen sich und aus menschlichem Gefühl gegen den vertrauensvoll an die Pforten unserer Bauhütte klopfenden Suchenden haben. Die Nothwendigkeit einer Vorprüfung — die Existenz einer eigens hiezu bestimmten Commission stellt er in Abrede — durch das Beamtencollegium ist evident, um einem sonst ehrenhaften Manne den Schmerz einer Abweisung zu ersparen, der, wenn ungerecht, einem Ehrenmanne für das ganze Leben wenn nicht einen Makel doch zumindest einen inneren Stachel zurücklassen kann. «Milde, Aufrichtigkeit und Gerechtigkeit müssen die Leitsterne bei einer Ballotage sein,» ist die Ansicht des Br. Erstling, die vom Mstr. v. St. in Briefform mitgetheilt wurde. Auf ein ganz anderes Gebiet brachte Br. Dr. Engel die Debatte, indem er als die zwei Cardinalfragen und Gesichtspunkte folgende aufstellte: Ist der Suchende geeignet, Br. zu werden? Und kann er im Falle seiner Aufnahme ein zersetzendes Element im Bunde werden? Die Freiheit der Ballotage will Br. Dr. Engel auf das strengste gewahrt wissen, jeder Br. müsse eine abgegebene schwarze Kugel nur vor sich selbst, nicht aber vor Anderen verantworten. Die Debatte wurde, nachdem noch eine große Reihe von Brr. zum Worte gemeldet war, auf die nächste Arbeit vertagt. Bei der weißen Tafel regte Br. Dr. Blahy den Gedanken an, es mögen die Brr. Repräsentanten in Kürze öfters Berichte aus den Schwesterhütten bringen, was ein willkommener Ersatz für die Tischreden sein würde. Diese Idee wurde beifällig begrüßt und sofort in That umgesetzt. Dr. M. S.

**«Lessing zu den drei Ringen,» Or. Pressburg.** Außer einer Reihe von administrativen Angelegenheiten, deren Erörterung die Arbeit sehr in die Länge zog, brachte die Arbeit vom 27. Februar einen mit lebhaftem Beifall aufgenommenen Vortrag des Br. Dr. J. J. David «Über Tolstoj.» Man weiß, wie tief sich Br. Dr. David in das Studium dieses seines Lieblingsschriftstellers versenkt hat, und durfte daher mit hochgespannten Erwartungen dem Vortrage entgegensehen, die sich auch vollauf erfüllten. In knappen Zügen entwarf der Vortragende eine Skizze des Lebenslaufes Tolstojs, den er als das Oberhaupt Russlands neben dem Czaren bezeichnete, der Reichthum und die Aussicht auf die glänzendste Carrière von sich warf, um nur eins zu werden mit der Volksseele. Auf den Schriftsteller Tolstoj übergehend, zeigte der Redner, wie dieser aus dem Schilderer der Außenwelt allmählich zu dem großen Propheten wurde, dessen Stimme auf dem ganzen Erdball gehört wird. Derselbe Tolstoj, der in «Anna Karenina» und «Sewastopol» das Leben schildert, wie es sich wirklich abspielt, nicht wie es einer falschen Sentimentalität erscheint, der dann in «Krieg und Frieden» seinem Zorn über die Thorheit der Menschen in Form der Ironie Luft macht, er sucht in seinen späteren Schriften nur noch die Frage zu lösen: was bedarf das russische Volk? So warnt er in «Drei Arschin Landes» vor der Sucht nach Sondereigenthum, bringt in dem frommgläubigen «Komm, Herr Jesus» das stark ausgeprägte demokratische Gefühl des russischen Volkes zum Ausdruck, um in der «Kreutzer-Sonate» die Askese zu predigen, als deren extremste Vertreter bekanntlich die russische Secte der Skopzen erscheint. Der Redner besprach noch den Einfluss Tolstojs auf fremde Kunst und Literatur, wie er sich bei Uhde und Gerhard Hauptmann zeigt, und zog zum Schluss eine Parallele zwischen unserer Zeit und

jener des decadenten Römerthums, das die «Johanneserscheinung» zeitigte, Prediger, die der üppigen Welt den Untergang weissagten. Ihnen möchte er auch Tolstoj beigesellen. E. R.

**Verein »Asträa« in Asch (Böhmen).** Dieser Verein besteht gegenwärtig aus 19 Mitgliedern, welche der Loge «zum Morgenstern» in Hof (Bayern) angehören und in Asch oder der nächsten Umgebung domicilieren. Wie dieses Kränzchen gearbeitet hat, darüber gibt der weiter unten folgende, vom Schriftführer Br. Emil Singer erstattete Jahresbericht über das Arbeitsjahr 1897/98 Aufschluss. Seit jener Zeit ruht leider die frmr. Arbeit des Vereines und es besteht augenblicklich keine Aussicht, dass hierin in absehbarer Zeit eine Änderung eintreten werde. Der erwähnte Bericht lautet: «Von einer eigentlichen mr. Arbeit zu berichten sind wir wohl nicht in der Lage, weil ein Raum, in welchem dem mr. Ritual entsprechend gearbeitet werden kann, uns noch nicht zur Verfügung steht. Wir fühlen uns aber verpflichtet, unserer Mutterloge über die Vorkommnisse in unserem Vereine zu berichten und in kurzen Umrissen ein Bild zu geben von den Aufgaben, die wir uns gestellt und bei unseren Zusammenkünften, den Verhältnissen entsprechend, in mr. Sinne bearbeitet haben. Wir hatten Zusammenkünfte am 14./9., 12./11., 26./11. und 10./12. 1897 und 14./1., 28./1., 11./2., 25./2., 25./3., 8./4., 22./4. und 13./5. 1898 und es kamen dabei Zeichnungen wie folgt zum Vortrage: 1. «Fürchte Gott! Thue recht! Scheue niemand!» von Br. Jena; 2. «Das Universum.» von Br. Singer; 3. «Meine Gedanken bei der Trauerloge» von Br. Pfrötzschner; 4. «Im selben Maß du willst empfangen, musst du geben; willst du ein ganzes Herz, so gib ein ganzes Leben.» von Br. Jena; 5. «Erntefest» von Br. Pfrötschner; 6. «Arbeit und Lohn» von Br. Jena; 7. «Selbsterkenntnis» von Br. Singer; 8. «Der Frühling» von Br. Jena; 9. «Von der menschlichen Forschung» von Br. Wache; sowie Vorlesungen aus Büchern und Zeitungen von den Brrn. Jena, Pfrötschner und Gustav Wagner. — Am 27. Februar d. J. fand gelegentlich des Besuches unserer lieben Brr. von Hof eine Festversammlung statt, welche einen schönen Verlauf nahm und uns für immer in angenehmer Erinnerung bleiben wird. Unsere Jahresversammlung und Vorstandswahl war am 28. Januar a. c. es wurden gewählt als: Vorsitzender: Br. Christian Pfrötschner; Stellvertreter: Br. Wilhelm Jäger; Cassier: Br. Wilhelm Wagner; Schriftführer: Br. Emil Singer; Vorstandsmitglied: Br. Carl Berthold; Almosenier: Br. Wilhelm Fischer. Zu mr. Arbeit haben wir, so oft und so zahlreich als möglich, unsere Mutterloge «Zum Morgenstern» besucht, von wo wir stets angeregt zu weiterem Streben und befriedigt von dem uns Gebotenen heimkehrten. In der Versammlung vom 25. Februar d. J. wurde auf Antrag unseres Br. Wilhelm Fischer der Beschluss gefasst, das Ergebnis einer jeden zweiten Sammlung, die wir bei unseren Zusammenkünften für die Armencassa haben, einem «Fond zur Gründung eines eigenen Heims» zuzuwenden. Gebe der a. B. a. W., dass die Beiträge für diesen Fond in Zukunft recht reichlich fließen, damit das angestrebte Ziel in nicht zu ferner Zeit erlangt wird. Für wohlthätige Zwecke wurde im Berichtsjahre aus Vereinsmitteln verwendet: 1. Spende an die Abbrändler in Oberreuth fl. 10; 2. Weihnachtsspende für die Ortsarmen in Asch fl. 20; 3. Weihnachtsspende für arme Schulkinder in Asch fl. 10; 4. Spende für die Weihnachtsbescheerung des Vereines evang. Glaubensgenossen in Asch fl. 24.; 5. Spende an die nothleidende Witwe Meyer in Asch fl. 5; ferner für den neuen Flügel in Hof ein Beitrag von fl. 16.25 und ist damit unsere Cassa bis auf einen Betrag von fl. 5.12 erschöpft. Die jetzige Mitgliederzahl ist 21, davon 13 aus Asch und 8 von auswärts. Wir schauen mit Freude zurück auf die im abgelaufenen Jahre gethane Arbeit und das gute Einvernehmen, welches nun bei uns herrscht und danken allen, die zum guten Gelingen beigetragen haben. So klein unser Kreis ist, haben wir doch auch von einem schweren Verluste, der tiefe Trauer über uns gebracht hat, zu berichten. Unser lieber Br. Thomas Netsch in Selb gieng im vorigen Herbste nach kurzer Krankheit i. d. e. O. ein. Wir haben an ihm einen treuen, aufrichtigen Br. verloren und werden ihm jederzeit ein dankbares Andenken bewahren. Friede seiner Asche! Dem uns auf unserem Wege voranleuchtenden Morgenstern danken wir, dass er uns immer so treu behütet hat und bitten ihn, uns auch ferner seinen mütterlichen Schutz angedeihen zu lassen; ebenso blicken wir mit Dank zur großen Mutter Sonne, die uns das belebende Licht spendet, und treten nun mit frohem Muthe in das siebente Jahr des Bestehens. Der a. B. a. W. möge

unserem ehrlichen Streben nach Erfüllung der hohen Gesetze sittlichen Wandels und humanen Wirkens seinen Beistand verleihen, auf dass unser Verein fernerhin blühe, wachse und gedeihe, zum Segen seiner Mitglieder und zum Wohle unseres großen Bundes. Asch, am 15. Mai 1898.

«Haladás,» Or. Budapest. Die Neuwahlen haben die Beamtenposten mit folgenden Brrn. besetzt: Mstr. v. St.: Eugen Friedländer, Dep. Mstr.: Moriz Mayer und Dr. Jacob Justus, I. Aufseher: Berthold Gaál und Dr. Arthur Freund, II. Aufseher: Heinrich Hönich und Karl Vámos, Redner: Dr. Jacob Rott und Hugo H. Vértes, Secretär: Samu Kaufmann, Schriftführer: Ernst Deutsch und Dr. Heinr. Marton, Archivar: Sigmund Bruck, Schatzmeister: A. D. Beck, Almosenier: Emil Morgenstern, vorb. Mstr.: David Fischer, Leopold Sidwers und Adolf Sziklás, Schaffner: Moriz Reichmann und Adolf Dirnfeld, Ceremonienm.: J. R. Hocke, Tempelhüter: Wilhelm Janovitz. Die Loge hat diesmal durch doppelte Besetzung der wichtigeren Beamtenstellen dafür gesorgt, dass sie in der Lage sei, auch rein ungarische Arbeiten abzuhalten. Am 13. Februar erfolgte die feierliche Installation des Mst. v. St. Eugen Friedländer. Die Arbeit war auch von zahlreichen Brrn. der Schwesterlogen besucht; die Loge «Die alten Getreuen» hatte sich mit dem Mstr. v. St. Br. Dr. Emanuel Rózsavölgyi an der Spitze corporativ eingefunden. Die gegenseitige Begrüßung trug einen äußerst herzlichen Charakter. Die besuchenden Brr. hatten Gelegenheit, über einen Gegenstand sprechen zu hören, der die gesammte ungarische Frmrei gewiss auf das lebhafteste interessieren dürfte. Br. Adolf Sziklás hatte schon in der vorhergehenden Arbeit die Discussion über die Schaffung von Kinderheimen in Fluss gebracht und berichtete nun über seinen Besuch in einer in Budapest bereits thätigen derartigen Anstalt, deren Gründung zum allergrößten Theile ein Verdienst des Br. Marcel Neuschloss ist. Es handelt sich nämlich darum, Kinder armer Eltern tagsüber in den schulfreien Stunden unter Aufsicht zu halten, zu beköstigen, zu beschäftigen und dadurch vor dem gefährlichen Umhertreiben, vor der drohenden Verlotterung zu retten. Gewöhnlich finden solche Kinder, deren Eltern während der fraglichen Stunden ihrer eigenen Arbeit nachgehen müssen, zu Hause weder Unterkunft noch Kost, so dass durch das Vagabundieren alle bösen Triebe in ihnen geweckt werden können. Auf der Straße beim Pulverthurmried wird nun im Schulgebäude auf die erwähnte Weise für die Kinder gesorgt; sie erhalten aus der nahen Volksküche theils umsonst, theils gegen geringes Entgelt einfache, nahrhafte Kost und werden durch Spiel, wie durch leichte Handfertigkeitsarbeiten beschäftigt; Director Br. Stefan Gergely unterzieht sich mit Eifer und Hingebung der mühevollen Aufgabe der Leitung. Der Budapester Feriencolonien-Verein, bekanntlich eine Schöpfung der Loge «Haladás», hätte die Bestimmung, solche Kinderheime während der Sommermonate weiterzuführen oder neue ins Leben zu rufen. Br. Armin Hegedüs von der Loge «Könyves Kálmán» wies bei der Discussion darauf hin, dass seine Bauhütte auf der Unteren Waldzeile ein solches Heim geschaffen habe und bei diesem Unternehmen von der Stadtbehörde in der entgegenkommendsten Weise unterstützt worden sei. — In der darauffolgenden Arbeit hatten wir das Vergnügen, einen Gast aus Wien, Br. Wischniowsky begrüßen zu können, der als Vertreter der «Humanitas» der Discussion über die Kinderheime mit umso regerem Interesse folgte, als ja seine Bauhütte solche segensreiche Anstalten ins Leben gerufen hat. Mit großer Gründlichkeit wurden alle einschlägigen Erfahrungen, Beispiele aus dem Auslande u. s. w. vorgebracht, mit Lust und Eifer versprach jeder Br, sich in den Dienst der Sache zu stellen. Schließlich wurde ein aus den Brr. Dr. Szirmai, Sziklás und Rau bestehendes Comité eingesetzt, das alle Vorbereitungen zu treffen und der Loge zu berichten haben wird. Sehr animiert gestaltete sich nach dieser Arbeit das Brmahl. Am weißen Tische brachte Br. Ernst Deutsch einen Trinkspruch auf die «Humanitas» aus, in deren Namen Br. Wischniowsky dankte und die «Haladás» hochleben ließ, wobei er des tiefen Eindruckes gedachte, den die Brot- und die Milchvertheilung in Budapest auf ihn gemacht hatten. — Die Trauerarbeit am 27. Februar war dem Andenken der in den e. O. eingegangenen Brr. Hugo Szekula, Heinrich Ruh und Dr. Alois Kún gewidmet. Br. Dep. Mstr. Moriz Mayer, sowie die Brr. Josef Horowitz und Dr. Heinrich Martón hielten die Denkreden. Durch besondere, wahrhaft ergreifende Gefühlswärme und Innigkeit des Empfindens waren die Worte ausgezeichnet, in denen Br. Dr. Marton das Andenken des als Benjamin ver-

blichenen Br. Dr. Kún feierte. Die Arbeit selbst war in ihrem g[illegible]en Verlaufe eine der schönsten und würdigsten, die wir in der «Haladás» mitgemacht. E. D.

**Eine neue Budapester Loge.** 23 aus der Loge «Könyves Kálmán» in Liebe und Frieden ausgeschiedene Brr. haben am 5. Februar in der ungarischen Hauptstadt eine neue Bauhütte begründet, der sie den Namen unserer verewigten Kaiserin beilegten. Die Loge «Elisabeth», welcher der Bundesrath in seiner Sitzung vom 17. d. M. einhellig die provisorische Arbeitsbewilligung ertheilt hat, hat ein großzügiges, von weitblickendem frmr. Geiste getragenes Programm entworfen, auf das wir wohl noch zurückkommen werden. Zum Mstr. v. St. der neuen Loge, die an, jedem Donnerstag arbeiten wird, wurde der Gutsbesitzer Br. Gustav v. Csillag gewählt zu Dep. Mstr. die Brr. Dr. Moritz Réthy, Professor am Polytechnikum und Dr. Julius Kovács, Universitätsprofessor, zum I. Aufseher: Br. Dr. Franz Reik, zum II. Aufseher: Dr. Béla Kovács, zum Secretär: Dr. Ludwig Heder, zum Redner: Dr. Karl Sebestyén, zum Vorber. Mstr. Br. Dr. I. Vágó, zum Schatzmeister: Br. Bela Zoltán, zum Almosenier: Br. Wilh. Fuchs, zum Ceremonienmeister: Br. Dr. Sigm. Lévai und zum Tempelhüter Br. Stefan Köhler.

Ein frmr. Kränzchen. Die in Eperjes wohnhaften Mitglieder der im Or. Kaschau arb. Loge «Resurrexit» haben ein frmr. Kränzchen unter dem Namen «Emerich Thököly» gegründet. Am 8. Februar fand die Gründungsversammlung statt. Zum Obmann wurde Br. Gust. Csengey, zum Redner Br. Dr. Karl Mikler, zum Secretär Br. Georg v. Körösy und zum Cassier Br. Béla Holéma gewählt. Das Kränzchen hat gegenwärtig 11 Mitglieder, 5 Meister, 1 Geselle und 5 Lehrlinge, die sämmtlich der Kaschauer Loge angehören.

Gesellige Abende der «Humanitas». Am 2. d. M. las Br. Dr. Siegfried Rumpler die Erzählung «Else von der Tanne» von Wilhelm Raabe und vermittelte hiedurch den versammelten Brrn. u. Schwn. die Kenntnis einer der wenigst gekannten und doch schönsten deutschen Novellen. Das prächtige Werk zeichnet auf dem düsteren Hintergrunde des dreißigjährigen Krieges die Idealgestalten des Pfarrherrn Friedemann Leutenbacher und der zauberhaft schönen Else, die beide durch ein tragisches Geschick dem Hexenglauben der verrohten Masse zum Opfer fallen. Der Vorleser schilderte als liebevoller Dolmetsch des Dichters in rührend fesselnder Weise das idyllische Heim bei der hohen Tanne, das wie durch ein Wunder der Zerstörungslust der streifenden Horden entgangen war, wie das Emporblühen des Seelenglückes des jungen Pfarrers, für den der Wald erst mit dem Erscheinen Elsen's seine Seele bekam, erhob die dramatischen Vorgänge, ganz besonders die Volksscene, bei der die Jungfrau, von einem Fanatiker zu Tode getroffen, an der Kirchenthür zusammenbricht, zu mächtigster Wirkung und hielt so die Zuhörer über eine Stunde im Banne der herrlichen Dichtung. Die nächste Zusammenkunft findet am 23. d. M. im Hotel de France statt und wird um zahlreiches Erscheinen gebeten.

**Gemüthlicher Abend der «Humanitas».** Sonntag, den 16. März um 8 Uhr abends findet im Hotel «Victoria» (Favoritenstraße) eine gesellige Zusammenkunft der Schwn. und Brr. der «Humanitas» statt, bei welcher das für die Kinderasyle gewidmete, stimmungsvolle Landschaftsgemälde von Br. Josef Weitenweber «Waldeinsamkeit» zur Verlosung gelangt. Daran schließt sich eine Tombola mit zahlreichen Gewinnsten. Geschenke für diese Wohlthätigkeits-Tombola werden an die Adresse: Erasmus Atlas, VII., Herrmanngasse 3, erbeten.

**Das Reinerträgnis des Kinderasylfestes.** Der Cassier des Kinderasyl-Festcomités, Br. Max. Heller hat an den Verwaltungsausschuss der Asyle als bisheriges Reinerträgnis der diesjährigen Veranstaltung 6300 Kronen abgeführt.

**Budapester Mädchen-Verein.** Die Loge «Könyves Kálmán» hat zum Zwecke der Schulbildung und Unterstützung erwachsener armer, heimloser und kranker Mädchen eine Vereinigung begründet, die den Namen «Budapester Mädchen-Verein» führt.

**Brot umsonst.** Im Monat Januar sind in Budapest 511.298 Portionen Brot zur Vertheilung gelangt; seit Beginn der Action, d. i. seit Mitte November wurden bis Ende Januar 1,009.952 Portionen ausgegeben.

**Ein Porträt des Br. Graf Sporck.** Br. Carl Hammerschlag widmete der Loge «Humanitas» einen prächtigen Kupferstich, das Bildnis des ber. Br. Graf Franz Sporck, des eigentlichen Vaters der Freimaurerei in Österreich.

Schw. Rosa Wiener, die Witwe des Br. Leopold Wiener («Humanitas»), hat am Jahrestage des Hinscheidens ihres unvergesslichen Gatten 200 Kronen für die Kinderasyle der «Humanitas» gespendet.

## Ausland.

**Wilhelm II. und die Frmr.** Der in Brüssel erscheinende «Soir» vom 9. Febr. brachte unter dem Titel: «Kaiser Wilhelm II. und die Freimaurer» folgende Mittheilung: «Es ist in Preußen seit Friedrich II. Tradition, dass die Könige nicht nur die Frmrei fördern, sondern dass sie selber in den Bund eintreten, in den Logen arbeiten und zu den höchsten Ordensstufen aufsteigen. Friedrich II. war Gr.-Mstr., Friedrich Wilhelm ebenso (was aber unrichtig ist). Wilhelm I. und Friedrich III. waren Frmr. Wilhelm II. hat die Tradition durchbrochen und seine Haltung gegenüber den Logen ist recht kalt. Diesen Indifferentismus hat man seinem Charakter und seinem lutherischen Mysticismus zuschreiben wollen; indessen trifft man das Richtigere, wenn man die Ursache seiner Abneigung gegen die Frmr. in einer Verletzung seines Stolzes und seiner Eigenliebe sucht. Eines Tages, als Wilhelm noch Prinz von Preußen war, besuchte er das von Schadow geschaffene Grabmal des Grafen v. d. Marck, eines natürlichen Sohnes Friedrich Wilhelm II. und der Gräfin Lichtenau, und musste bei diesem Besuche hören, wie ein Mitglied der Berliner Universität, ohne den neben ihm stehenden Prinzen zu erkennen, einigen Freunden die Entstehungsgeschichte dieses Grabmals erklärte und sich dabei in abfälligen Bemerkungen darüber ergieng, dass dieses Grabmal einem fast in der Geburt gestorbenen, nicht legitimen Kinde errichtet worden sei, vielmehr auf königlichen Befehl errichtet werden musste. Wilhelm II. hat diese bösen Worte nicht vergessen. Und als zwei Jahre später dasselbe Mitglied der Universität mit einer frmr. Deputation vor ihm, der inzwischen Kaiser geworden war, erschien, um ihm die Ergebenheit der Frmr. auszusprechen, da erinnerte er sich an jene Worte und empfing die Deputation mit frostiger Kälte.» Die «Lat.» weist demgegenüber auf die unwiderrufliche Thatsache hin, dass die Haltung des Kaisers den Frmrn. gegenüber außerordentlich sympathisch sei.

**Freimaurer-Märchen.** Für die Phantasie, mit der unsere clericalen Gegner uns verleumden, ist folgende, am 26. Februar in der «Reichspost» erschienene Notiz recht charakteristisch: «Die Freimaurervereine erklären bekanntlich, sie seien nichtpolitische Verbindungen. Mit dieser Erklärung im Widerspruch steht die Meldung aus Brüssel, dass dort alle Freimaurerlogen zu dem Zwecke einberufen waren, eine Einigung aller Gegner der Regierung in Sachen des allgemeinen Stimmrechtes zu erzielen. Einzelne Abgeordnete der Rechten haben Drohbriefe erhalten, die ihnen den Tod in Aussicht stellten; die Couverts wiesen die Freimaurerembleme auf.»

**Temperenzler-Logen.** In Birkenhead (Cheshire) ist — nach der «Lat.» — eine neue Temperence-Lodge gegründet worden, die wohl von ihren Mitgliedern nicht fordert, dass sie Temperenzler sind, aber bei ihren Tafellogen das Genießen berauschender Getränke nicht gestattet. Nach dem englischen Großlogen-Kalender bestanden bisher vier Temperenzlogen u. zw. in Birmingham, Liverpool, Newcastle und Whitehaven.

**Amerika.** Auf Veranlassung der Großloge von Pennsylvanien wird am 4. Nov. d. J. die 150. Wiederkehr der Tages, an dem Br. George Washington in dem Frmrbund aufgenommen wurde, in besonders festlicher Weise begangen werden, Präsident Br. Theodor Roosevelt ist zu der Feier eingeladen worden und hat sein Erscheinen zugesagt.

# Zeitschriftenschau.

**Freimaurer-Zeitung.** Br. Wlahatz-Dresden erinnert in Nr. 6 an die «erste Zusammenkunft der deutschen Großmeister», die über Anregung des Gr.-Mstr. der Gr. L.-L. von Sachsen, Br. Warnatz, am 31. Mai 1868 zu Berlin stattfand und Fragen zur Berathung brachte, die noch heute ihre Actualität haben. — In Nr. 8 behandelt Br. Rübener-Zittau das Thema «Der Mensch als Freimaurer» und Br. Dénervaud commentiert den Aufruf des französischen Gr.-Or. betreffend den südafrikanischen Krieg. Br. Pflüger's Stiftungsfest-Vortrag «Wird die deutsche Freimaurerei ihrer Aufgabe gerecht?» (Nr. 9) gibt auf diese Frage einen negativen Bescheid und zeigt den Weg zur Erfüllung der heute noch verfehlten Mission.

**Der Führer.** «Über mr. Zeichnungen» wird in Nr. 47 an leitender Stelle manches gute, treffende Wort gesagt. Interessante Daten «Zur Geschichte der Freimaurerei» stellt Br. Phil. C. Limbacher in Nr. 48 zusammen. Der Poet des «Führer» Br. Geo.

Loewe hat für Nr. 49 seinen Pegasus «Zur Prinzen-Reise» gesattelt. Die illustrierte Chronik der «Hermann-Loge 268» zieht sich durch alle diese Blätter.

**Hamburgische Zirkel-Correspondenz.** Br. Dahlhaus-Mexiko gibt im Märzheft einen orientierenden Bericht über «Die Freimaurerei in Mexiko». Einen der interessantesten von den der Freimaurerei formell nachgebildeten Orden würdigt Br. F. Kistner-Braunschweig in dem Aufsatze: «Der Ordensgrad der Ritter des besseren Zeitalters». Gegen die Hochgrade, die er direct als eine Schädigung der Freimaurerei bezeichnet, wendet sich Br. C. Gudenschwager-Valparaiso.

**Kelet.** Das Februarheft bringt im nichtamtlichen Theile einen ausführlichen Bericht über das 25jährige Jubiläum der Loge «László Király» in Großwardein, das zugleich als Weihe des neuen Tempels begangen wurde; die schöne Eröffnungsrede des Mstr. v. St. Dr. Melchior Groß gibt in monumentalen Zügen das weitausschauende Arbeitsprogramm der Bauhütte, die im Verbande der Symbol. Großloge von Ungarn die Rolle des Stürmers und Drängers innehat. Auch über die dem 25jährigen Stuhlmeister-Jubiläum des Gr.-Redners Br. Moritz Mezei gewidmete Festarbeit der Loge «Könyves Kálmán» findet sich in dem Hefte ein genauer Bericht, in dem man insbesondere die Reden des Gr.-Mstr. Br. von Joannovics und des gefeierten Br. mit hohem Genusse liest. — Br. Josef Schustler hat in der Loge «Hungaria» das vorjährige Jahrbuch der Loge «Pionier» in einem «Sociale Fragen» betitelten Vortrage eingehend und liebevoll gewürdigt, der mit Recht weiteren Kreisen zugänglich gemacht wird. Auch die glänzende Festzeichnung des Br. Dr. Adolf Krißhaber («Galilei») «Die Kraft der Ideen» verdient die erhöhte Tribüne der Veröffentlichung. Dasselbe gilt für die gediegene Jahresschlussrede des Mstr. v. St. der Loge «Demokratia», Br. Moritz Gelléri, wie auch für das grandiose Programm der neuen Loge «Elisabeth». Im Feuilleton widmet Br. Dr. Georg Körösy «Den Manen Franz Kazinczy's» eine in ihrer Knappheit trefflich orientierende Abhandlung.

**Latomia.** «Neujahrsgedanken», die über den Anlass weit hinauswachsen und deuten, bringt Br. R. Bartolomäus in Nr. 4 zum Ausdruck. Weiters wirft Br. P. G. Martens-Berlin die Frage auf: «Warum müssen unsere Logen gedeckt sein?», und führt in der Antwort den Stoff mit Glück in's Symbolisch-Persönliche hinüber. «Zur Lage» äußert sich wieder in hörenswerter Weise Br. Moltmann-Hamburg. — In Nr. 5 hat eine herrliche Ansprache des Br. Arnold-Leipzig an einen Suchenden Platz gefunden, ein Musterstück der Gattung. Sehr interessant sind die Mittheilungen des Br. Wilhelm Nöldeke-Leipzig aus den Jahrgängen 1742 und 1743 der Zeitschrift «Neue Europäische Fama», durchaus Stellen, welche die Freimaurer betreffen und die Verfolgungen, denen der Orden ausgesetzt war. Einige, die Geschichte der Wiener Freimaurerei berührende Mittheilungen wollen wir unseren Lesern nicht vorenthalten.

**Mecklenburgisches Logenblatt.** Ein Stiftungsfest-Vortrag des Br. Beckhaus-Boienburg leitet die Nr. 13 ein, in dem wir die merkwürdige Ansicht ausgesprochen finden, dass die Kämpfe, die jetzt das deutsche Freimaurerthum spalten, «die wahre Maurerei nur zu stärken» vermögen. Sehr schön und sinnreich sind die bei der Aufnahme des fremden Such. Prediger Ostermeyer in der Loge «Zum Todtenkopf und Phönix» zu Königsberg i. Pr. gesprochenen «Reisesprüche». Br. Kneisner-Hamburg beginnt mit einem gründlichen historischen Abriss «Die Entstehung der Großen Landes-Loge und der Provinzial-Loge von Niedersachsen». In der Rubrik «Literatur» sind mehrere Ordensbekanntmachungen aus dem Organ des Illuminaten-Ordens: «Das Wort» mitgetheilt, welche darthun, dass dieser Orden sich wieder zu rühren beginnt und Lust bezeugt, mit der Frmrei anzubinden, d. h. sich als eine Art allein seligmachender Frmrei aufzuspielen.

**Schlesisches Logenblatt.** Nr. 4. Friedensschalmeien klingen aus der gedankenreichen «Jahresschluss-Betrachtung» des Br. Krecker-Ohlau, die culturhistorisch und philosophisch gleich interessant ist und als das wahrhaft «christliche» Princip der Maurerei das allgemeine Humanitätsprincip bezeichnet, den Gedanken der natürlichen Gleichberechtigung aller Menschen.

Redactionsschluss für Nr. 22: **Mittwoch, den 12. März 1902.**

Herausgeber und verantwortlicher Redacteur: H. Glücksmann. — Eigenthümer, Nichtpolit. Verein „Humanitas".
Druck von Aug. Denk, Wien, VII., Seidengasse 33—35.

# DER ZIRKEL

Erscheint in der Arbeitszeit wöchentlich, in den Ferien monatl.

**Abonnement sammt Zusendung:**
Für Österr.-Ung. 12 K.
„ Deutschland 12 M.
„ Ausland . 16 Fr.
Commissions-Debit für den Buchhandel:
J. Eisenstein & Co., Wien, IX/1, Währingerstr. 2/4.

Redactionelle Zuschriften an:
HEINRICH GLÜCKSMANN, Wien, IX/1, Grünethorgasse 12.
Administr. Zuschriften an den Eigenthümer: Nichtpolit. Verein „Humanitas", Wien, I., Dorotheergasse 12, II. — Telephon Nr. 1983.

32. Jahrgang | Wien, 16. März 1902. | No. 22.



Inhalt: Motto, von Sigm. Spitzer. — Aufklärendes über Theosophie, von Dr. Franz (Schluss). — Das Verhältnis der Maurerei zum Judenthum, von Wilhelm Arndt-Neuwied a. Rh. — Der Großorient von Frankreich, von Joseph Gallier-Paris. — Feuilleton: Tolstoj als Schulmeister, von Alfred Jensen. — Rundschau (Inland: Freundschaft. Danksagung. Heimat. Philantropia. Elisabeth. Jubiläum Br. Regen. Vortrag Maximus. Warnung nach Böhmen. Verlobung. Schw. Friederike Grünfeld †. Concert Gärtner. Ausland: Prinz Heinrich. Kampf um ein Logenhaus. Christl. Frmrei. Rom. Frmr. Nordpolexpedition. Frmrei im Burenkrieg.) — Literatur: Arndt: Logenreden. Pilz: Worin sind die Philantropen noch heute unsere Lehrer?



Nachdruck nur mit Quellenangabe gestattet.


Je näher wir an die Objecte herantreten,
desto größer erscheinen sie uns;
je näher wir an die Menschen herantreten,
desto kleiner erscheinen sie uns.

Sigm. Spitzer.

## Aufklärendes über Theosophie.

(Schluss.)

Diejenigen, welche lediglich die Materie anerkennen, ohne das geistige Princip, den Geist des Menschen als das Herrschende und Wesentliche zu erfassen, die identificieren sich mit der Schale, identificieren sich mit der höchst vergänglichen Persönlichkeit, mit der Form Mensch, einer Illusion von sehr schwankender Dauer. Doch zu Ehren der Wissenschaft sei es gesagt, dass viele ihrer Vertreter, darunter Männer mit großem Namen, letzteren Standpunkt nicht theilen, dass die exacte Wissenschaft heute schon zum Theil in Bahnen einlenkt, die der Erkenntnis der großen Einheit, wenigstens auf ihrer Ebene, zustreben, allen voran die Chemie, die bereits dem Nachweise näher gekommen ist, all die über 100 bekannten Elemente als Modificationen eines einzigen, als Modification einer Kraft ansprechen zu können. Das Allbewusstsein, die Urkraft, der Allgeist, das Leben, oder wie wir diese große Kraft sonst nennen mögen, sie durchdringt ihrem Wesen nach alles, da sie der Wesenskern, die Substanz, von allem ist, sie ist somit in allem Gestalteten enthalten, allem gemeinsam, und hierin findet die Menschheit ihr wirklich Gemeinsames, nicht wie der Acker den Kornhalmen gemeinsam ist, die ihm entsprießen, sondern wie das Meer seinen Wellen, und die Eisstücke, die in ihm schwimmen, gleichen uns Menschen, die sich in ihrem niederen Ichbewusstsein für ein vom Ganzen Getrenntes halten, für etwas Gesondertes, das nicht weiß, dass es mit den umgebenden Gewässern eins ist, und die erst, wenn die Sonne der Liebe sie geschmolzen, aufgehen im großen Ocean, dem sie angehören. Wie dieses Bild, so weist uns die ganze Natur auf die große Einheit hin, die allem zugrunde liegt, und fordert uns ständig auf, hinter die Dinge zu blicken, in deren Innerstem zu suchen nach dem Wesentlichen, den inneren Grund zu erforschen, folglich auch unseren eigenen Grund, unser eigenstes Innenleben, denn alles andere ist Illusion. Was nutzt es auch, die ganze Welt studieren, ihre

letzten Probleme lösen zu wollen, bevor man das Erste und für jeden Wichtigste gelöst, bevor man sich selbst erkannt hat, und das hat kaum einer von uns, sonst stünde er auch schon am Ende der Entwicklung. Der beste Weg, um das Wirken der Kraft im Macrocosmos kennen zu lernen, ist die Erforschung des Microcosmos Mensch. Denn wie in einem Tropfen des Oceans alles enthalten ist, was im Meere selbst ist, wie der eine Tropfen die gleiche Zusammensetzung, die gleichen Eigenschaften hat, wie die übrige Wassermasse, so sind im Menschen, dem kleinen Theilchen der Natur, die gleichen Bestandtheile, die gleichen Kräfte wirksam, wie im großen Weltgebäude. Den Weg in unser Innerstes müssen wir demnach finden, betreten und zu Ende gehen, und dazu haben uns unsere älteren Brüder genügend Wegweiser aufgestellt, genügend Reisebeschreibungen hinterlassen, die wir nur zu benützen brauchen.

Wenn man es unternimmt, einmal ernst und intensiv über sich selbst nachzudenken, sich selbst zu studieren, so gelangt man bald zu eigenthümlichen Resultaten: Die Auffassung, dass die Materie die ihr innewohnende Kraft schaffe, muss wohl schon bei kurzer Überlegung schwinden, denn der Geist, die schaffende Energie ist das Primäre, das die Atom-Molecülcomplexe nach seinem Plane zusammen brachte, sie schuf. Erst entsteht im Baumeister der Plan des Gebäudes, d. i. das Geistige, und nach diesem wird das Gebäude aufgeführt, d. i. die Materialisierung; der Geist ist das Prävalierende im Menschen, wie im All, und das stärkere, das beherrschende Element wird nie und kann nicht von dem Schwächeren, dem Untergeordneten hervorgebracht werden. Nur Gleiches kann Gleichartiges producieren, es kann nur das hervorbringen, was es selbst enthält, sonst hätten wir es mit einer höchst mystischen, respective völlig unmöglichen Schöpfung — aus nichts etwas hervorbringend — zu thun, einem Wunder wie in 1000 und 1 Nacht, einer Aufhebung aller Naturgesetze. Ein Ding kann sich entwickeln, d. h. aus sich das herausentwickeln, wozu es den Keim birgt, aber es kann nichts Fremdes, Grundverschiedenes hervorbringen. So steht es mit dem Körper und dem ihm innewohnenden geistigen Leben. Der Körper hat sich in der Weise aufgebaut, wie uns Darwin in seinem fundamentalen Systeme gezeigt, von der einen Zelle, die alle Anlagen der höchsten organischen Ausgestaltung in sich schließt, durch alle Reiche der Natur bis hinauf zum Menschen. Der dem Menschen innewohnende Geist aber beherrscht die Materie, die Form, den Körper derart, dass er ihn selbst zertrümmern kann, und er bringt durch ihn genau so viel zum Ausdruck, als die jeweilige Construction dieses Instrumentes möglich macht, gleich dem Bildhauer, der sein Können andern bethätigen kann mit gutem Werkzeuge, als mit einem stumpfen, weichen Meisel.

# Tolstoj als Schulmeister.

«Es ist,» äußerte Tolstoj irgendwo, «so viel und so schwer an dem armen unwissenden russischen Volke gesündigt worden, dass niemand zu leben verdient, der nicht dazu beiträgt, das Unrecht wieder gut zu machen, das unsere Väter begangen haben.» Um auch theoretisch seine pädagogischen Ideen zu entwickeln, gab er im Jahre 1861 — gleichzeitig mit der Errichtung der Volksschule — eine Monatsschrift «Jasnaja Poljana» heraus, in der er seinen Plan für den Unterricht erklärte und gegen die Kritik polemisierte, die von anderen Pädagogen in Russland an seinem System geübt wurde. Diese Zeitschrift, deren erster und einziger Jahrgang nunmehr eine große Seltenheit in der russischen Bücherwelt ist und die das bezeichnende Motto trägt: «Du glaubst zu schieben und wirst geschoben,» bildet die hauptsächlichste Quelle dieser Darstellung.

Als Schullocal wurde ein kleineres Haus in der Nähe des Herrenhofes eingerichtet; der Unterricht wurde auf zwei Classen vertheilt, den Lehrern zwei kleine Räume angewiesen und eine Kammer in eine Art physikalisches Cabinet verwandelt. Eine Hobelbank und einige Werkzeuge im Vorzimmer bezeichneten die Abtheilung für Handarbeiten und Gymnastik. Der Unterricht sollte kostenfrei sein und im Sommer (vom Mai bis October) eingestellt werden. In dieser Ferienzeit ließ Tolstoj die Kinder spielen, in den Wald gehen und baden; der mündliche Unterricht wurde im Sommer nur in der Form ertheilt, dass Tolstoj in seiner klar schildernden Art Episoden aus seinem ereignisreichen Leben erzählte. Ein bestimmtes Schulalter war natürlich nicht festgesetzt; gewöhnlich waren die Kinder sieben bis dreizehn Jahre alt, aber es kam nicht selten vor, dass auch Erwachsene die Schule Tolstojs aufsuchten, um einzuholen, was das mangelhafte Schulwesen des Staates ver-

So offenbart sich die Allkraft oder der Geist im Minerale, dieses erhaltend und verändernd, als chemisch-physikalischer Zustand, Affinität etc., in der Pflanze, bereits freier, als vegetatives Leben mit Wachsthum, Fortpflanzung, Reizerscheinungen, in der Thierwelt noch deutlicher, bereits auch als instinctives Handeln, im Menschen endlich in seinem intellectuellen und Gefühlsleben, immer entsprechend der Ausgestaltung und Eignung seines Werkzeuges, dessen Meister er ist, dessen Schöpfer. Nicht der Knochenbau plus Muskel, Nerv, Hirn, Blutgefäße etc., also der materielle Körper ist das wahre «Ich» des Menschen, sondern gerade dieser ist ein bald vergänglicher Zellen- und Atomcomplex, der alle sieben Jahre, nach anderen sieben Monate, sich vollkommen erneut, demnach mit jedem Athemzuge sich umsetzt, in jeder Minute ein anderer ist als in der vorigen. Ebenso sind die Sinneseindrücke, die aus ihnen fließenden Gefühle, Empfindungen, Wünsche, Leidenschaften, Schmerz, Freude, Glück, Unglück, Zorn, Furcht etc., aber auch die Denkarbeit und das niedere Persönlichkeitsbewusstsein nicht das wahre «Ich», sondern nur wechselnde, veränderliche Eigenschaften und Zustände des Menschen, die von seinem Innersten völlig beherrscht und gelenkt werden können, sonst könnten wir nicht davon sprechen, diese und jene Untugend ablegen zu wollen. Der da etwas ablegt, d. h. eine seiner Erscheinungsformen auf niederer Ebene ausschalten will und kann, sei es des Körpers oder eines dieser Schein-Iche, der muss wohl über diesen stehen, sie beherrschen können. Das wahre «Ich» steht als verborgener Zuschauer hinter all' diesen Schein-Ichen, ihren Reigentanz, der unser Erdenleben ausmacht, betrachtend; es ist die Stimme, die da immer in uns spricht: «Ich bin», unverändert von unserer Kindheit bis in unser spätestes Alter. Dieses innere, wahre «Ich», das ist das, was nicht der Person allein angehört, sondern dessen sichtbarer Ausdruck die Persönlichkeit ist, das nicht abgetheilt im einzelnen Menschen ein Sondersein führt, sondern die ganze Menschheit überschattet, in ihr lebt, das allen Gemeinsame, die Urkraft, die schaffende Energie, das Allbewusstsein, die Weisheit, die Liebe, das Göttliche.

Bisher waren wir gewohnt, die ganze Welt von dem Standpunkte unserer Schein-Iche zu betrachten, mit dem falschen Verstande der Illusion, der demnach Lügen von der Außenwelt berichtet, der da leidenschaftlich, eifersüchtig, selbstsüchtig ist. Diese Schein-Iche suchen nur eigene Befriedigung, eigenes Glück, wenn es auch auf Kosten anderer gehen sollte, und die Folgen davon sind: dass wir von allen Arten Leiden, Entbehrungen, Enttäuschungen heimgesucht und überwunden werden. Unser wahres «Ich» ist weder leidenschaftlich, noch eifersüchtig oder selbstsüchtig, es ist Theil eines Jeden und

---

säumt hatte. Die Fächer, die Tolstoj in sein Programm aufgenommen hatte, waren: Schreiben, Lesen, Grammatik, biblische Geschichte, Russlands Geschichte, Zeichnen, Gesang, Naturkunde und Religion, und die Curse — soweit man diesen Ausdruck auf die freie Methode Tolstoj's anwenden kann — waren auf drei Classen vertheilt. Gemeinsame Unterrichtsfächer für alle drei Classen waren Religion und Zeichnen. Tolstoj unterrichtete selbst unter Mithilfe von ein paar Studenten, die er sich aus Moskau geholt hatte.

Das Grundprincip der pädagogischen Bestrebungen Tolstoj's war: Vermeidung jedes Zwanges und alles Auswendiglernens. Zur Schule sollen die Kinder weder Bücher noch Papier, noch zu Hause ausgeführte Aufgaben mitbringen, sondern bloß sich selber, vollständig ausgeruht an Leib und Seele, voll Wissbegierde und Eifer, es in der Schule wieder ebenso gut zu machen, wie am Tage vorher. Wenn jemand zu spät kam oder schwänzte, erhielt er deshalb keine Zurechtweisung, und körperliche Züchtigung durfte unter keinen Umständen angewendet werden. Dem Lehrer war die Schelte untersagt, und wenn jemand offenbare und böswillige Unaufmerksamkeit zeigte, so bestand die Strafe nur darin, dass der Ungehorsame seiner Griffeltafel beraubt wurde, was meistens die beabsichtigte Wirkung hatte. Andererseits gab es auch weder Belohnung noch Lob, und Zeugnisse wurden natürlich auch nicht ausgestellt.

Diejenigen Knaben, die den längsten Weg zur Schule hatten, durften gewöhnlich in der kalten Jahreszeit der Reihe nach im Schulhause über Nacht bleiben. Diese hatten dann die Pflicht, um acht Uhr morgens die große Glocke zu läuten, die in der Vorstube hieng, um die anderen Kinder zur Schule zu rufen. In der Regel kamen sie pünktlich, obschon sie wussten, dass sie keine Vorwürfe zu erwarten hatten für allfälliges Zuspätkommen. Wenn der Lehrer in das Classenzimmer trat, that er nichts, um Stille zu ge-

sucht immer Anderen zu geben. Ein treffendes Bild bringt uns ein alter Philosoph, das Bild unzähliger paralleler Kreise, die Bewusstseinsstufen darstellend, deren aller Mittelpunkt das große Bewusstsein. Die Menschen, die sich auf irgend einem dieser Kreise befinden, haben das Bewusstsein dieses Kreises und können das nächst höhere Bewusstsein nur erlangen, indem sie in Richtung der ausstrahlenden Radien den nächsten inneren Kreis erreichen; und so müssen alle die einzelnen Individuen concentrisch dem allen Kreisen gemeinsamen Mittelpunkt, dem Allbewusstsein, zustreben. Das wahre «Ich», diese ewige Urkraft, benützt unsere Form zu ihrer Arbeit, und ist diese unbrauchbar geworden, dann verlässt sie dieselbe und baut sich eben eine neue geeignete Form auf, gleich dem Bergstrom, der, wenn sein Bett ein Felsblock verlegt, sich ein neues schafft; er bleibt derselbe. In der neuen Form führt diese in uns wohnende Kraft ihr begonnenes Werk weiter, bis sie es vollendet hat und zu ihrem Centrum zurückkehrt, dies alles im großen Gesetze von Ursache und Wirkung oder der Gerechtigkeit, dem alles körperliche wie geistige Leben unterworfen ist. Das Studium gerade dieses Gesetzes von Ursache und Wirkung auf allen Ebenen oder des Gesetzes der höchsten Gerechtigkeit, das man kurz «das Gesetz» nennen könnte, würde uns den größten Theil der Räthsel unseres Lebens lösen, uns zeigen, dass es im ganzen Weltgeschehen kein sprunghaftes Vorgehen gibt, nichts Zufälliges, nichts Überflüssiges, nichts Schlechtes, sondern nur absolut Gesetzmäßiges. Unserem kleinen Menschenverstand leuchtet dies derzeit allerdings nicht immer vollkommen ein, da wir das Walten des Gesetzes noch nicht überall zu erkennen verstehen. Leider hat heute mehr als je die Meinung platzgegriffen, im Weltall gebe es keine Gerechtigkeit, alles regiere der Zufall. Wenn Zufall möglich wäre, so wäre das die Negierung der unumstößlichen Naturgesetze oder deren Aufhebung, und das hält wohl jeder Zweifler selbst für ausgeschlossen. Nein! Das Gesetz besteht, das Gesetz steht über allem Leben, und wenn noch so oft daran gezweifelt würde, ohne Gesetz von Ursache und Wirkung bestünde überhaupt nichts. Woher hätte der Microcosmos, der Mensch einen Begriff von Gerechtigkeit überhaupt, wäre das Gesetz nicht im Macrocosmos vorhanden, er müsste denn größer sein als das Weltall selbst und dieses beherrschen. Dass manche Wissenschaftler sich diesen Anschauungen entgegenstellen, sie verwerfen, thut nichts zur Sache, denn erstens kennen sie dieselben nicht, wenigstens nicht aus eigener Erfahrung, und man kann eben nur das richtig beurtheilen, was man genau kennt, wozu in diesem Falle ein ziemlich großer Zeitraum erforderlich ist, zum zweiten hat die heutige Wissenschaft zur Erforschung dieses Gebietes nicht die erforderlichen Instrumente, sie kann sich in diesem

---

bieten, sondern ließ Lärm und Geplauder von selbst aufhören. Die Kleinen zeigten sich auch so wissbegierig, dass sie keines besonderen Befehles bedurften, sondern selbst zu dem Schrank eilten, wo die Bücher und Schreibtafeln eingeschlossen waren. Jedes nahm, was es am liebsten haben wollte: eines ruft nach Koltows Gedichten, ein anderes verlangt die Bibel u. s. w.

Und dann beginnt die «Lection». Die Kinder setzen sich, wo es ihnen am besten gefällt, eines auf den Boden, eines auf eine Bank oder einen Stuhl, und eines klettert auf das Fensterbrett, während Tolstoj oder seine Collegen inmitten dieses ungezwungenen Kreises stehen oder sitzen. Gewöhnlich bilden die Knaben einen besonderen Kreis für sich, ebenso die Mädchen. In der Regel sollte von acht Uhr vormittags bis zwölf Uhr mittags und von ein bis drei Uhr nachmittags unterrichtet werden; allein da es kein bestimmtes Pensum gab, konnte auch von bestimmten Stunden kaum die Rede sein. Die Kinder fragten und antworteten durcheinander; mehrere lasen gleichzeitig, und wenn ein Stoff für die Kleinen besonderes Interesse bot, so wurden die Lectionsstunden weit über die bestimmte Zeit ausgedehnt.

Nachdem Tolstoj mehrere Monate auf diese zwanglose Weise verfahren war und die Wirkungen seines Systems auf die unverdorbene Kinderseele studiert hatte, glaubte er folgende pädagogische Sätze aufstellen zu können: 1. Alles, was früher auf dem Gebiete des Volksunterrichtes geschehen ist, hat nur zu Abwegen geführt. 2. Je besser die Unterrichtsmittel für den Lehrer sind, desto schlechter sind sie für den Schüler. 3. Bücher und Methoden sind verwerflich.

Auf glänzenden Ausnahmefällen, die Tolstoj während seines Experimentierens und Theoretisierens gefunden hatte, wagte er es, ein ganzes pädagogisches System aufzu-

Elemente nicht bewegt, es also nicht erforschen, es ist ihr eben völlig fremd. Den Krittlern und Spöttern, die diese Ansichten gleich vielen anderen, die sich aus der theosophischen Anschauung ergeben und bei eingehender vorurtheilsfreier Untersuchung höchst natürlich erscheinen, als Aberglaube, Phantasterei, wirren, confusen, mystischen Gallimathias etc. hinstellen, könnte man wohl entgegenhalten, dass es außer ihnen noch Männer gab und gibt, die Herz und Kopf am rechten Fleck haben und trotzdem die so verlachten und verdammten Meinungen hochhielten und theilten, so z. B. außer den Religionsstiftern Buddha, Moses, Christus und den Schulen der griechischen Philosophen in Egypten unsere ernsten Denker und Gelehrten wie Kant, Schopenhauer, Humbold, Darwin, Rückert, Meister Goethe und Lessing. Gerade letzterer spricht sich ausführlich in seiner «Erziehung des Menschengeschlechtes» darüber aus. Ich möchte nur einige Sätze hievon anführen: «§ 92. Du hast auf deinem ewigen Wege so viel mitzunehmen, so viel Seitenschritte zu thun! § 93. Eben die Bahn, auf welcher das Geschlecht zu seiner Vollkommenheit gelangt, muss jeder einzelne Mensch (der früher, der später) erst durchlaufen haben. — In einem und demselben Leben durchlaufen? Kann er in eben demselben Leben ein sinnlicher Jude und ein geistiger Christ gewesen sein? Kann er in eben demselben Leben beide überholt haben? § 94. Das wohl nicht! Aber warum könnte jeder einzelne Mensch auch nicht mehr als einmal auf dieser Welt vorhanden gewesen sein? § 95. Ist die Hypothese darum so lächerlich, weil sie die älteste ist, weil der menschliche Verstand, ehe ihn die Sophisterei der Schule zerstreut und geschwächt hatte, sogleich darauf verfiel? § 98. Warum sollte ich nicht so oft wiederkommen, als ich neue Kenntnisse, neue Fertigkeiten zu erlernen geschickt bin? Bringe ich auf einmal so viel weg, dass es der Mühe wiederzukommen nicht lohnt? § 99. Darum nicht? — Oder weil ich es vergesse, dass ich schon dagewesen? Wohl mir, dass ich das vergesse. Die Erinnerung meiner vorigen Zustände würde mir nur einen schlechten Gebrauch der gegenwärtigen zu machen erlauben. Und was ich auf jetzt vergessen muss, habe ich denn das auf ewig vergessen? § 100. Oder, weil so zu viel Zeit für mich verloren gehen würde? — Verloren? — Und was habe ich denn zu versäumen? Ist nicht die ganze Ewigkeit mein?»

Wer diese Anschauungen zu den seinen gemacht, der hat sich neue, weite und hohe Aspecte seiner ganzen Daseinsebene geschaffen; er nimmt nicht mehr den Sondersein-standpunkt ein, der, durch Anerkennung seiner Schein-Iche hervorgebracht, landläufig als Egoismus bezeichnet wird, sondern er tritt aus dem winzigen Kreise seiner bisher auf die eigene Persönlichkeit beschränkt gewesenen Welt hinaus in die Freiheit der Wirklichkeit,

---

bauen, das sich in folgenden Sätzen zusammenfassen lässt: die einzige Methode der Bildung ist die Erfahrung und ihr einziges Kriterium die Freiheit. Die Bildung ist frei, folglich gesetzlich und berechtigt, die gewöhnliche staatliche Erziehung dagegen gewaltsam, darum ungesetzlich und unberechtigt. Bildung hat nichts mit Buchgelehrsamkeit zu schaffen. Das moderne Erziehungswesen entfernt den Menschen immer mehr von dem Urbild der Harmonie des Wahren, Guten und Schönen, und der Irrthum aller pädagogischen Theorien liegt darin, dass wir bloß die Entwicklung einer gewissen hervorragenden Seite im Wesen des Kindes zu fördern suchen, nicht aber die harmonische Gesammtentwicklung. Die moderne Erziehung verdirbt den Menschen, statt ihn zu bessern, und je mehr ein Kind verdorben worden ist, desto mehr Freiheit bedarf es, um sich nach dem natürlichen guten Instinct zu vervollkommnen. Wir, die sogenannten Gebildeten, sollen von den Kindern des Volkes lernen, nicht sie von uns, und wir suchen unser Ideal vor uns, während es in Wirklichkeit hinter uns liegt. Das ist der Rousseau'sche Eckstein in dem pädagogischen Gebäude Tolstoj's.

Dass die russische Regierung die Lehrthätigkeit Tolstoj's mit scheelen Augen betrachtete, ist natürlich. Aber er begegnete auch scharfem sachlichem Widerstande von Seiten russischer Pädagogen, die bei aller Anerkennung der edlen Ziele Tolstoj's die Richtigkeit seiner theoretischen Sätze und die praktische Ausführbarkeit derselben im großen und ganzen in Abrede stellten. Der liberale Schriftsteller Tschernitschewski gab zu, dass Tolstoj's System in der Praxis vortrefflich sei, aber falsch in der Theorie, weil die Menschennatur darin überschätzt werde: vollkommene Freiheit ist unmöglich oder muss schädlich sein; wenn sie wirklich vorhanden ist. Und ein anderer hervorragender Pädagoge, Markow, gesteht, dass die Volksschule in Jasnaja Poljana die beste sei, die er

in die Erkenntnis der Gemeinsamkeit alles Seienden, der gesamten Menschheit. Dass bei dieser Metamorphose der Anschauungen eine vollkommene Wandlung des ganzen Innenlebens sich vollzieht, erhellt von selbst. Mit der Erkenntnis der Illusion der Schein-Iche werden auch deren Forderungen und Äußerungen wie: Sinnlichkeit, Leidenschaft, Zorn, Furcht, Unduldsamkeit, Selbstsucht und wie sie alle heißen mögen, als falsche Vorspiegelungen erkannt und richtig beurtheilt werden, d. h. es wird ihnen jeder Einfluss durch dieses Bewusstsein entzogen werden, die für sie aufgewandte Kraft wird durch den inneren alchemistischen Process übergeführt werden in das Streben nach Höherem. Hiedurch wird der auf dem Menschen lastende Einfluss und Druck der Aussenwelt aufgehoben und die innere Kraft wird sich nun entwickeln, entfalten können; das ist die wahre Entwicklung, von innen nach außen, gleich der Knospe, die den Druck der sie pressenden Hülle sprengt und sich entfaltet, ihren Antheil am Lichte zu fordern. Wenn man die Menschheit so als sein eigenes Selbst erkannt, dann fließt hieraus ein Wachsen der Liebe, die alsbald dieses ganze, neu gewonnene Selbst umspannen wird, in höherem Maße als früher die kleine Persönlichkeit, und diese in der Erkenntnis gewonnene Liebe schließt in sich die Weisheit und die Kraft, diese zu bethätigen, wahrlich die erhabenste Trias, das leuchtende Dreieck, die Dreiheit in der Einheit.

Doch es wäre verfehlt, diese Erkenntnisresultate nur zu lesen, zu hören, zu studieren und zu discutieren und immer nur im Munde zu führen, denn das sind lediglich äußere Bethätigungen. Nicht intellectuelle Erkenntnisse als solche, nicht Arbeit als solche vermag den Menschen wirklich zuveredeln. Erst dann werden diese Erkenntnisresultate zum Eigenthum, wenn man dieselben wahrhaft lebt, täglich, stündlich, nur die Bethätigung erschließt neue Erkenntnisse. Hiemit gibt man nichts auf, verliert nichts und thut sich keinerlei Abbruch, vielmehr gewinnt man an Stelle des Niederen, das man seiner stufenweisen Erkenntnis gemäß verlässt, gesetzmäßig immer Höheres, Wertvolleres, Wirklicheres, d. h. gerade, man nähert sich immer mehr seinem wahren, beständigen Glücke. Diese Arbeit wird dem in dieser Richtung Strebenden Lebenslauf werden, denn sie allein beschäftigt sich mit dem wirklich Realen, mit dem Höchsten, was zu erstreben ist, und er wird seinen bürgerlichen Beruf, dessen Pflichten er zu erfüllen hat, erkennen als eine Prüfung, als eine Aufgabe, in der er seinen wahren Beruf bethätigen, üben, leben soll mit all seinem Können. Zu dieser Arbeit ist Jeder befähigt und berufen nach dem Gesetze der Entwicklung, das die ganze Schöpfung endlich zur Vollkommenheit führt.

---

je gesehen habe; aber, sagt er, dies beweise nichts, denn der Nutzen von Tolstoj's Thätigkeit unter den Kindern der Bauern rührt davon her, dass es keine Schule in gewöhnlichem Sinne ist, sondern eine Familie, und dass die freie Erziehungsanstalt Tolstoj's eine Ausnahmestellung hat als Ausfluss einer ungewöhnlich edlen, warmherzigen und vertrauenerweckenden Persönlichkeit, die überdies ökonomisch unabhängig ist — alles persönliche Eigenschaften, die sich nicht bei jedem Lehrer finden.

Eine größere Verbreitung haben die pädagogischen Ideen Tolstoj s natürlich nicht erlangt, und er selbst scheint dieses Experiment aufgegeben zu haben. Überhaupt liegt seine sociale Bedeutung wohl mehr in seinem edlen Streben und seiner ungewöhnlichen Persönlichkeit, als im Wert der Theorieen und der Stärke der Argumentierung, und sein Schicksal ist, wie ein schwedischer Essayist ausgeführt hat, in gewissem Maße tragisch; was er am meisten erstrebte, hat er nie ganz erreicht, was ihm aber Nebensache gewesen ist, das macht seine unvergängliche Größe aus.

Als ich zu Fuß auf der nächsten Haltestelle der Bahn Tula-Kurks anlangte, trank ich, der Ankunft des Zuges harrend, in der Familie des Bahnwärters den Thee. Während die Hausfrau den Samowar auf das blendend weiße Tischtuch setzte, fragte ich, ob sie Tolstoj persönlich kennen. «Wie sollten wir nicht? Er ist unser Wohlthäter! Er hat bei der Taufe eines unserer Kinder zu Gevatter gestanden.»

Diese Stimme aus dem Volke war das beste Zeugnis, das ich mir wünschen konnte, und die Ordnung und Sauberkeit in der kleinen Stube war ein Wiederschein der Humanität und des Wohlwollens, die von Jasnaja Poljana ausstrahlen und das Gut Tolstojs würdig erscheinen lassen, den Namen «das helle, das klare Feld» zu tragen. Alfred Jensen.

Jeder macht sich zum Theosophen, — und es ist dies der einzig mögliche Weg der Selbstveredlung — der seiner besten Erkenntnis, seiner innersten idealsten Überzeugung wirklich consequent lebt; ihm mehrt sich, entsprechend dieser Bethätigung, Weisheit, Liebe und Kraft. Phrase, Schwärmerei und Phantasterei ist die Bethätigung der idealen theosophischen, wie freimaurerischen Ideen durchaus nicht, höchstens für die, welche sie nicht voll erfassen, denen sie somit immer Unerreichbares bleiben. Aber wer Virtuose werden will, muss fleißig üben, wer ein wirklicher Meister werden will, sich redlich mühen und so auch hier. Die hier gezeichneten Höhen wurden von vorangegangenen älteren Brüdern wirklich erreicht und sie haben uns ihren Weg auch bezeichnet.

Dieses sind die Ideen, die das Befassen mit Theosophie zeitigt, die in der Theosophischen Gesellschaft gepflegt werden und durch sie nach Kräften zur Verbreitung gelangen, Ideen, deren wirkliche Bethäthigung das innigste, das festeste Band um die Menschheit zu schlingen imstande sind, sie aufklärend und befreiend. Dr. Franz.

# Das Verhältnis der Maurerei zum Judenthum.

Das Judenthum, sobald es nicht mehr in den herkömmlichen Formen und Ceremonien erstarrt ist und hartnäckig an den alten Satzungen hängt und zum bloß äußerlichen Gottesdienst zusammengeschrumpft ist, steht dem Maurerthum nicht so ferne, als das Vorurtheil wähnt. Unser aber, die wir mit freiem, unbefangenem Blick alle Verhältnisse der Menschen unter einander beurtheilen sollen, ist es unwürdig, die gewöhnlichen, ungerechten Meinungen und die lieblose Eingenommenheit gegen ein Volk zu theilen, welches gleiche Menschenrechte, wie wir, erhalten hat und nicht bloß durch eigene Schuld Geringschätzung verdient. Ist nicht der Hochmuth und die Lieblosigkeit der Christen schuld, wenn das Leben vieler unter diesem herabgewürdigten Volke so manche Spuren der Unterdrückung trägt, und andererseits, darf man es ihnen verübeln, wenn sie mit einem, durch gekränktes Selbstgefühl hervorgerufenen Widerwillen gegen ihre ungerechten Mitmenschen hartnäckig an ihren durch Moses und die Rabbiner erhaltenen Satzungen festhalten?

Eine Vergeistigung, Veredlung und innigere Durchdringung des Judenthums mit dem Geiste des Christenthums würde schon stattgefunden haben, wenn nicht die Christen, untreu dem Geiste ihres Stifters, stets neue Unbill und Ungerechtigkeiten gegen die Juden bewirkt und neue Scheidewände aufgerichtet hätten. Die eitlen Anmaßungen, die man diesem Volke zum Vorwurf macht, sowie alles übrige Abstoßende, würde nicht in dem Grade zum Vorschein gekommen sein, würde wohl im näheren Umgange mit den Christen sich abgeschliffen haben und verschwunden sein, wenn die Christen in freundlichem Entgegenkommen sich ihnen genähert hätten, während nun, als nothwendige Reaction gegen ihre sie ungerecht behandelnden Mitmenschen sie mit Zähigkeit in ihrer Einseitigkeit sich absondern, ihre Überlegenheit im Besitze äußerer Güter zur Schau tragen und gern die Christen ihre Abhängigkeit von ihnen in Hinsicht kluger Verstandesberechnung und des Geldeinflusses fühlen lassen.

Mit Freuden muss es daher jeder Menschenfreund bemerken, wie unter diesen Unterdrückten sich so manche die Anerkennung geistiger Ebenbürtigkeit mit den Christen zu erringen und ein gemeinsames Fortschreiten zu geistiger Cultur, zur Erkenntnis der Wahrheit und zu reiner Moralität zu fördern streben. Warum verschmähen diese, dem Licht und dem Fortschritte in freier Humanität huldigenden, mosaischen Glaubensgenossen den Übertritt zum Christenthum? Vielleicht sind sie überzeugt, auch im lebendigen Festhalten an ihren Glauben selig werden zu können. Vielleicht sind sie zurückgeschreckt durch die dogmatischen Gegensätze und kirchlichen Streitigkeiten der Christenheit, vielleicht halten sie es auch unter ihrer Würde, das Beispiel derer nachzuahmen, die aus mancherlei äußeren Gründen, wenigstens nicht aus lichtvoller Überzeugung von der Wahrheit des abzulegenden Bekenntnisses, zu einer christlichen Kirche übertreten. In diesem Falle können wir ihnen unsere Achtung nicht versagen, da ja auch wir uns verachten müssten, wenn wir ohne die triftigsten Gründe der Wahrheitsliebe, ohne von der Nothwendigkeit eines solchen Schrittes für unsere heiligsten Herzensbedürfnisse überzeugt zu sein, einer anderen Glaubensgenossenschaft uns anschlössen.

Wie aber, wenn diese jüdischen Lichtfreunde, gedrungen von dem Zuge der auch ihren Herzen eingepflanzten Bruderliebe, mit ihren christlichen Brüdern in eine engere Gemeinschaft zu treten wünschen, wenn sie sich uns Freimaurern nähern und um Aufnahme in unsere Hallen ansuchen: sollen wir ihnen den Eintritt versagen, wenn die nähere Prüfung an ihrem Charakter und Wandel keine Makel fände; ist eine Zurückweisung gerechtfertigt, wenn wir ihre reinen Absichten und die zu unseren Arbeiten nothwendigen Eigenschaften anerkennen müssten? Die unbestechliche Stimme der Vernunft sagt: Nein, wenngleich in Widerspruch mit den Beschlüssen mehrerer Großlogen. Bei allem schuldigen Gehorsam gegen die Obern, denen die Leitung des Bundes anvertraut ist, dürfen freie Maurer ihre in der Wahrheit begründeten Überzeugungen nicht zurückhalten aus Furcht, Missfallen zu erregen und Anstoß zu geben. So spreche auch ich es unverholen aus, dass die Zurückweisung ehrenhafter, geistig und moralisch würdiger Juden, welche die Prüfung vor dem allsehenden Auge des richtenden Meisters vielleicht besser als manche Christen bestehen, dem Geiste der Maurerei durchaus widerspricht, und dass wir an ihnen tüchtige Arbeiter an unserem Bau gewinnen könnten.

Was ist das Ziel unserer Bestrebungen? Doch die Humanität! In welcher Beziehung steht die Humanität zur Religion? Die Antwort darauf ist verschieden. Nach den einen ist die Humanität völlig unabhängig von der Religion und entwickelt sich ohne dieselbe: denn sie entspringt nicht aus dem religiösen, sondern aus dem sittlichen Bewusstsein, aus dem der menschlichen Natur angeborenen Triebe zum sittlich Guten, das seinem Wesen nach gemeinnützig ist und die allgemeine Glückseligkeit befördert. Das sittlich gute Streben, das als solches nicht nur auf die Beförderung des eigenen, sondern des allgemeinen menschlichen Wohles gerichtet ist, ist Humanität. Die anderen dagegen betrachten die Humanität, nach der die Menschheit strebt und die sie zum Theile bethätigt, lediglich als das Ergebnis des Christenthums, der christlichen Moral, deren höchstes Princip die allgemeine Menschenliebe ist. In welchem Zusammenhang steht nun die Humanität mit dem Judenthum? Humanität im weitesten Sinne des Wortes ist die Verbrüderung der ganzen Menschheit ohne Unterschied der Nationalität, Sprache und des Glaubensbekenntnisses. Wir sollen in jedem Menschen die gesammte Menschheit ehren, würdigen und lieben und deren Wohl und Heil zu befördern streben. Wir sollen jeden einzelnen Menschen einerseits als nothwendiges Glied der gesammten Menschheit betrachten und achten. Wir sollen die gleiche Berechtigung und die berechtigte Gleichheit aller Menschen anerkennen und den Fortschritt und die Ausbildung aller in der Menschheit ruhenden Fähigkeiten und Anlagen zur höchsten Vollkommenheit nicht nur nicht hemmen, sondern im Gegentheil nach Kräften fördern, und wo es sich darum handelt, die Noth der Menschen zu mildern, deren Elend zu lindern, die Thränen der Unglücklichen zu trocknen, da sollen Nationalität und Glaube unsere Menschenfreundlichkeit und Milde nicht beschränken. «Eins sei jeder einzelne Mensch mit der ganzen Menschheit durch die Vernunft und einig durch das Herz.» Zu einer solchen Gemeinschaft mit der gesammten Menschheit können wir uns nur erheben, wenn wir letztere als ein ihrer Abstammung nach einheitliches Ganzes betrachten, wie die Äste eines Stammes, als die Ströme, die aus einem Quell entsprungen sind, als die Glieder einer Familie, oder wenn wir, abgesehen von der Abstammung, die geistige Gemeinschaft, die moralische Solidarität, die innere Einheit des menschlichen Geschlechtes ins Auge fassen und den Geist jedes Einzelnen als den Strahl eines die Gesammtheit umfassenden Geistes ansehen.

Wo finden wir aber den Gedanken der äußeren wie der inneren, der materiellen wie der moralischen Einheit der Menschheit deutlicher, klarer und bestimmter ausgesprochen, als in der Erzählung der h. Schrift von der Schöpfung des Menschen? In einer Zeit des crassesten nationalen Egoismus, durch den die ganze Menschheit in verschiedene, von einander scharf getrennte und sich ausschließende Volksbesonderheiten zerfiel, verkündete Moses die Einheit des menschlichen Geschlechtes. Er verbietet, den persönlichen Feind zu hassen (3. B. M. 19, 17: «Du sollst deinen Bruder nicht hassen»), oder Rachsucht im Herzen gegen ihn hegen (Das. 18: «Du sollst nicht rachgierig sein» etc.). Die einzige Rache, die das A. Testament empfielt, ist, unserem Feinde Wohlthaten zu erweisen. «Hungert deinen Feind, so speise ihn mit Brot, dürstet ihn, so tränke ihn mit Wasser: denn du wirst Kohlen auf sein Haupt häufen» (Spr. 25, 22 und 23). «Siehst du den Esel deines Feindes unter seiner Last erliegen, so unterlasse es nicht,

ihm beizustehen (2. B. M. 23, 5). Hillel, der Zeitgenosse von Christus, sagt: «Liebe die Menschen» (Aboth. I, 12). Er macht also keinen Unterschied zwischen Juden und Heiden, sondern predigt Liebe gegen die Menschen überhaupt. «Was du nicht willst, das man dir thue, das thue einem andern auch nicht,« heißt es in Tobias (IV, 16).

Bei den Griechen waren die Bezeichnung Feind und Ausländer identisch, aber das A. Testament predigt im Gegentheil die größte Duldsamkeit und Liebe gegen den Ausländer. Als der König Salomo den Tempel einweihte, schloss er in sein Gebet auch die fremden Völker ein: «Wenn auch ein Fremder, der nicht deines Volkes Israels ist, kommet aus fernem Lande, dass er bete vor diesem Hause, so wollest du hören im Himmel und thun alles, darum der Fremde dich anruft» (I. Kön. 8, 41—43). In der Regierungszeit Salomos, der Blütezeit der Geschichte Israels, herrschte ein überaus reger freundschaftlicher Verkehr zwischen den Israeliten und den Ausländern, und es liegt kein Grund zur Annahme vor, dass später an Stelle dieser Freundschaft Hass getreten wäre. In den Gesetzen des A. T. in Betreff der Fremden, welche sich in Palästina niederlassen wollten, herrscht ein humaner Geist, wie wir ihn in den Fremdengesetzen selbst der gebildetsten Völker des Alterthums nicht finden. Während bei den Griechen und Römern die Fremden, welche nicht einem verbündeten Staate angehörten, rechtlos waren und sich in den Schutz einer vollberechtigten Familie begeben mussten, der sie vollständig untergeordnet waren, war der Fremde in Palästina derartig selbständig, dass er einen freien Israeliten als Sklaven kaufen konnte. «Der Fremde soll bei euch wohnen, wie ein Einheimischer unter euch, und sollst ihn lieben, wie dich selbst» (3. B. Mos. 19, 34). «Der ganzen Gemeinde sei eine Satzung, beides euch und den Fremdlingen. Eine ewige Satzung soll das sein euren Nachkommen, dass vor dem Herrn der Fremdling sei wie ihr. Ein Gesetz, ein Recht soll euch und dem Fremdling sein, der bei euch wohnet» (4. B. Mos. 15, 15 und 16). Der Fremde genoss gleichen Rechtsschutz wie der Einheimische, («Es soll einerlei Recht unter euch sein, dem Fremdling wie dem Einheimischen,» 3. B. M. 24, 22), hatte wie dieser Zutritt zu den Asylstätten, um sich gegen Blutrache zu schützen (4. B. Mos. 35, 15) und gleichen Anspruch auf Unterstützung, wenn er arm war (3. B. Mos. 19, 9—10). Man verlangte von den Fremden nicht die volle Unterwerfung unter die israelitische Religion, sondern nur Unterlassung derjenigen heidnischen Sitten, welche das öffentliche Leben verletzten und gegen die Sittlichkeit verstießen. Die eigenthümlichen Verhältnisse des israelitischen Staates, die Sorge um dessen Sicherheit inmitten von feindlichen Völkern, das Bestreben, den israelitischen Cultus von den schädlichen Einflüssen rein zu erhalten, erforderten in manchen Dingen Ab- und Ausschließungen und erheischten mancherlei Beschränkungen gegenüber dem Fremden, dem Nichtisraeliten, dem Heiden, führten aber nie zur Härte, Bedrückung, zu Hass und Unduldsamkeit. Die israelitische Lehre predigt im Gegentheil die größte Duldsamkeit. Israels Propheten verheißen allen Völkern, wenn sie nur an den Gott des Himmels und der Erde glauben, wenn sie ihn auch in verschiedener Weise verehren, vollen Antheil an den Segnungen des verkündeten Reiches des allgemeinen Friedens und der allgemeinen Menschenliebe, mit einem Worte der Humanität im weitesten Sinne des Wortes.

Und die Bekenner solcher Lehren sollen wir aus unseren Hallen ausschließen oder sie nur als Besuchende, als moderne «Proselyten des Thors» zulassen?

Ich gebe ja zu, dass durch die Zulassung der Juden in manchen Logen arge Missbräuche vorgekommen sind, aber der Missbrauch widerlegt nicht die Wahrheit, er fordert nur zu ihrer richtigen und gewissenhaften Befolgung auf. Bei der Zulassung von Juden ist nicht größere Vorsicht nöthig, als bei den Ansuchungen von Christen; nationale und confessionelle Unterschiede dürfen bei uns nicht in Betracht kommen, wohl aber bedarf es zu jeder Zeit der strengsten Prüfung, damit nur solche, die ihre Menschenwürde als höchstes Kleinod achten und bewahren, Mitglieder unseres Bundes werden. Dazu lasset uns alle beitragen durch Gewissenhaftigkeit bei unseren Empfehlungen zur Aufnahme, durch redliche Erfüllung unserer Maurerpflichten, durch die Verwaltung unserer Logenämter im Geiste des Bundes. Dann wird bald manche Scheidewand fallen, welche noch Menschenherzen trennt und die segensreiche Wirksamkeit unseres Bundes hemmt und hindert.

Neuwied a. Rh. Wilhelm Arndt.

# Der Großorient von Frankreich.

Über das Gebäude, das der Großorient von Frankreich in der Rue Cadet besitzt, brachte der Temps kürzlich einen Aufsatz, dem wir folgende Mittheilungen entnehmen.

Das bisher benutzte Gebäude reicht für die Bedürfnisse des Großorients nicht mehr aus, und es scheint noch nicht entschieden zu sein, ob dasselbe nach Ankauf benachbarter Grundstücke erweitert oder ob an einer anderen Stelle von Paris ein Neubau aufgeführt werden wird. Jenes Gebäude wurde nach dem Staatsstreich unter der Großmeisterschaft des Prinzen Murat angekauft. Es gehörte bis dahin der Familie dieses letzteren, und der Prinz hatte einen so hohen Preis verlangt und überdies auch so schwere Zahlungsbedingungen gestellt, dass der Großorient dadurch in große Geldverlegenheiten kam. Es heißt, dass diese dem Prinzen sehr erwünscht waren, da er keineswegs ein guter Freimaurer war, sondern nur ungern, dem Gebot des Kaisers gemäß, die Großmeisterwürde übernommen hatte und darauf bedacht war, der Freimaurerei möglichst große Schwierigkeiten zu bereiten, um ihren Einfluss auf die öffentlichen Angelegenheiten zu beschränken. Er mochte aber doch sein Amt nicht niederlegen und es seinem Nebenbuhler, dem Prinzen Jérôme Napoleon, überlassen, der sich in den leitenden Kreisen des Großorients großen Ansehens erfreute. Als dieser dem Kaiser schließlich an Stelle Murats für die Neubesetzung des Großmeisteramtes von einer Delegiertenversammlung aller Logen empfohlen wurde, ließ Murat das Gebäude von zahlreichen Polizisten besetzen, und es kam innerhalb und außerhalb des Hauses zu ernsten Auftritten, die den Kaiser endlich veranlassten, beiden Prinzen die Zurückziehung ihrer Candidaturen für das Großmeisteramt anzubefehlen.

Napoleon III. war über diese Vorgänge und über das Verhalten des Großorients in ihnen so aufgebracht, dass er beschloss, diesen einer sehr festen Hand zu unterwerfen und er ernannte im Januar 1862 durch Decret den Marschall Magnan zum Großmeister. Der Marschall hatte die Mission der strengsten Überwachung und der Bedrückung des Freimaurerordens erhalten, und als er sein Amt antrat, erblickte er in jedem Freimaurer einen Feind des Kaisers und der Gesellschaft. Da er bisher nicht Freimaurer gewesen war, so wurde er im Laufe einer Woche unter Entfaltung des ganzen Glanzes der feierlichen Ceremonien und unter Betheiligung großer Massen von Brüdern durch alle Grade geführt. Die übelwollende Absicht des Kaisers wurde jedoch vereitelt, denn der Marschall gewann ein so lebhaftes Interesse an der Maurerei, dass er sich nach der flüchtigen Einführung in ihre Mysterien, mit großem Eifer ihrem gründlichen Studium hingab und infolge desselben eine solche Sympathie für sie gewann, dass er aus ihrem Gegner zu ihrem eifrigsten Verfechter und ein ausgezeichneter Großmeister wurde, der sich bemühte, die Maurerei zu heben und ihren Einfluss auf das äußerste zu steigern. Er führte viele Reformen und Neuerungen durch und bewog auch den Kaiser, bei dem er in hohem Ansehen stand und den er für den Bund zu gewinnen wusste, diesem das Recht der selbständigen Wahl seines Großmeisters zu gewähren. Als er dem Maurerconvent, d. h. der Generalversammlung oder Großloge, dieses bezügliche Decret des Kaisers persönlich überbrachte, legte er zugleich sein Großmeisteramt nieder. Zum Danke für das, was er für den Orden gethan hatte, erwählte ihn aber die Versammlung nunmehr einstimmig und mit größter Begeisterung kraft ihres neuen Rechtes wiederum zum Großmeister, und der Großorient hatte diese Wahl nicht zu bereuen, denn mit unermüdlichem Eifer wirkte Marschall Magnan nun für die Sanierung der Finanzen wie überhaupt für die kräftige Entwickelung der Freimaurerei. Als er starb wurde General Mellinet zum Großmeister erwählt. Auch er war der Sache, der er diente, mit ganzem Herzen zugethan und bekundete dies in dem Kampf gegen den Ultramontanismus. Unter seiner Hammerführung schleuderte Papst Pius IX. seinen Bannstrahl gegen den Bund.

Unter der dritten Republik wurde der officielle Titel «Großmeister» in den des «Präsidenten des Ordensrathes» umgewandelt; außerdem wurde bestimmt, dass der Präsident nach dreijähriger Amtsdauer mindestens für ein Jahr lang nicht wieder wählbar sei, ebenso wie alle anderen Mitglieder des obersten Ordensrathes. Die Präsidenten des Großorients von Frankreich waren seitdem: Babaud-Laribière, Deputierter; De Saint-Jean; Cousin; Dr. Thullé, Präsident des Gemeinderathes von Paris; Collavru, Deputierter; Paul Viguier, Präsident des Generalrathes des Departement

de la Seine; Dr. Blatin, Deputierter; Desmons, Senator; Lucipia, Präsident des Gemeinderathes von Paris. Zur Zeit ist Senator Desmons der Inhaber dieses Amtes, während der frühere Präsident Dr. Blatin Groß-Commandeur und Vorsitzender des Großen Collegiums der Riten oder des großen Rathes des Großorients ist.

Der bedeutende Aufschwung, den die Freimaurerei in Frankreich in jüngster Zeit genommen hat und der Einfluss, den sie im öffentlichen Leben gegenwärtig ausübt, haben zu beträchtlicher Steigerung der Zahl der Logen und ihrer Mitglieder beigetragen, und es ist daher begreiflich, dass das alte Gebäude der Rue Cadet nicht mehr ausreicht, obgleich die beiden größten Arbeitsräume je 1500 Personen zu fassen vermögen. Es sind besonders die tenues blanches, die Arbeiten, zu denen die profane Welt Zutritt hat, die eine große Anziehungskraft ausüben und dem Freimaurerbunde viele Freunde und neue Mitglieder gewinnen und für sie sollen in dem Neubau Säle vorgesehen sein, die Raum für mehrere Tausende von Personen bieten. Joseph Gallier.

# Rundschau.

## Inland.

«Freundschaft», Or. Pressburg. Ein kleines Familienfest der Bauhütte war es, mit dem die Arbeit am 11. März begann, einfach, herzlich und sinnig. Der Mstr. v. St. begrüßte den jüngsten Ehrenmeister der «Freundschaft» Br. Oscar Erstling in schlichten, von Herzen kommenden Worten. Der Gefeierte dankte, bewegt durch die Sympathie der Brr., für die Theilnahme an dem Familienfeste und für die Ehrung. Der Mstr. v. St. begrüßte ferner den zum erstenmale nach dem Hinscheiden seiner Gattin erschienenen Br. Carl Lindau und versicherte ihn nochmals der Theilnahme der Brr. Nach Absolvierung einer hell. Ballotage erstattete Schatzmeister Br. Halle den Voranschlag pro 1902, aus dem die Brr. mit Vergnügen ersahen, dass die Einnahmen nicht hinter den Ausgaben zurückstehen werden, daher eine günstige Bilanz zu erwarten sei. Hierauf wurde die Discussion über die Ballotage fortgesetzt und zu Ende geführt. Br. Dr. Blahy hält den Bürgen für den wichtigsten Factor, der den Informatoren quasi als Vorinformator dienen solle, er soll diesen ein förmliches Vademecum für ihre Aufgabe mitgeben; ferner sollten die Informatoren erst dann mit dem Suchenden persönlich zusammen kommen, wenn die Vorinformationen beendet sind. Br. Berkovics weist darauf hin, dass in früheren Zeiten die Logen viel demokratischer waren. Während heute die profane Stellung des Suchenden ein wichtiger Punkt ist, waren früher in den Logen die stolzesten Aristokraten neben Dienern zu finden. Man soll hauptsächlich darauf sehen, welches Motiv den Suchenden zu uns bringt, und darüber müssten sich die Informatoren klar sein. Ganz vollkommen müsse der Suchende nicht sein, die Loge müsse ihn erst dazu machen. Br. Rathe weist auf die betrübenden Fälle hin, in denen Suchende, kaum dass sie aufgenommen worden waren, nach einigen Arbeiten der Bauhütte für immer ferne blieben. Es sei daher Aufgabe des Bürgen und der Informatoren, sich vor der Ballotage darüber klar zu sein und sich Garantien zu verschaffen, dass der Suchende nicht zu diesen gehören werde. Der Informator soll sich seine Aufgabe als eine frmr. vor Augen halten. In großen Zügen resummierte der Mstr. v. St. Br. Dr. Winter das Ergebnis der Discussion und beleuchtete die große Aufgabe, die gerade dem Mstr. bei der Aufnahme von Suchenden zufalle, wies auf die vielen Instanzen hin, die ein Suchender zu passieren habe und erinnerte die Brr. daran, sich nie an ein Wort in der Information zu stoßen und etwa deshalb eine schwarze Kugel zu geben. Nach einer Schlussbemerkung des Br. Dr. Braun schloss Br. Redner Duschnitz die gehaltvolle Discussion, die viele Missverständnisse aufgeklärt hatte, mit der Sentenz, dass «wir alle nicht die Herren, sondern die Diener der Bauhütte sind und nur ihr Interesse allein zu wahren haben», daher jeder würdige Suchende, von dem man sich einen Nutzen für die Loge verspricht, aufzunehmen sei. Jeder Br. möge mit Ernst an die Ballotage gehen, müsse aber jede schwarze Kugel vor seinem Gewissen verantworten. Ein Kettenspruch des Mstr. v. St. schloss sodann die gehaltvolle Arbeit. Dr. M. S.

**Danksagung.** Anlässlich der Feier meiner silbernen Hochzeit, sowie meiner Erwählung zum Ehrenmeister der Loge «Freundschaft» sind mir seitens der Grenzlogen, sowie einer überreichen Anzahl von Brrn. derselben so warme Glückwünsche und mich überaus ehrende Zeichen der Anerkennung meiner bescheidenen Thätigkeit im Dienste Latomia's übermittelt worden, dass ich freudigst die Gelegenheit ergreife, allen, allen auf's innigste zu danken. Br. Oscar Erstling.

**Verein «Heimat».** Die geplante Matiné musste für den Herbst verschoben werden, da das hiefür bestimmte Theater bis in den Monat Mai hinein für eine solche Vorstellung nicht frei ist.

**Loge Philantropia in Raab** (Györ). Bei der Neuwahl der Beamten wurden Br. Theodor Mihálkovics zum Mstr. v. St. und Br. Dr. Ludwig Mayer zum Dep. Mstr. wiedergewählt. Die Arbeit fließt in dieser Loge unter fleißiger und zahlreicher Theilnahme der Brr. eifrig fort. Gegenwärtig steht ein Antrag des Dep. Mstr., betreffend die Abhaltung von Vorträgen für Gefangene und Inhaftierte in Verhandlung, ferner ein Antrag des Mstr. v. St., betreffend die Gründung einer großen Gesellschaft für Literatur und bildende Künste unter profaner Flagge, aber in frmr. Geiste.

**Die neue Loge «Elisabeth» im Or. Budapest** hat bereits eine wertvolle Widmung erhalten. Sofort nachdem der Mstr. v. St. Br. Gustav v. Csillag seinen Sitz im Osten eingenommen hatte, spendete er der neuen Loge zum Andenken an den Gründungstag einen kunstvoll ausgeführten silbernen «Elisabeth-Pokal», mit dem die Toaste auf die Neophyten ausgebracht werden sollen. — Die erste an die junge Loge gerichtete Tafel war eine Zuschrift der den gründenden Brrn. angehörigen Schwestern, worin diese die Gründung der Loge begrüßen und sich ihren Antheil an der Einrichtung derselben erbitten, indem sie sich erbötig machen, die Fahne der Loge anzufertigen. Diese liebenswürdigen und denkwürdigen Zeilen der Schwestern erregten große Begeisterung, und das Anerbieten wurde dankbar angenommen.

**Amts-Jubiläum des Br. Emil Regen.** Br. Emil Regen, eines der allgemein beliebtesten Mitglieder der Loge «Zukunft», begeht am 1. April sein vierzigjähriges Berufsjubiläum. Sein liebenswürdiger und bescheidener Charakter, seine reichen Fachkenntnisse, seine unermüdliche Thätigkeit haben ihm im Kreise seiner Berufsgenossen, seiner Beamten und weit über diese Kreise hinaus allseitige Wertschätzung erworben. Ein gebürtiger Wiener, war er — wie wir der Tagespresse entnehmen — im In- und Auslande in allen Versicherungszweigen thätig, hat sich jedoch vorwiegend der Transport- und Lebensversicherungsbranche zugewendet. Vielfach bethätigte er sich auch schriftstellerisch in volkswirtschaftlicher Beziehung und gehörte durch drei Jahre dem Redactionsverbande der «Presse» und sodann durch weitere drei Jahre dem Redactionsverbande der «Neuen Freien Presse» an. Bei Gründung der von der Creditanstalt, der Bodencreditanstalt, dem Wiener Bankverein und der Münchener Rückversicherungsgesellschaft ins Leben gerufenen «Providentia», allgemeine Versicherungsgesellschaft in Wien, wurde er in die Direction berufen, welche Stellung er heute noch innehat. Ein hervorragendes Verdienst hat sich Br. Regen anlässlich des noch in aller Erinnerung befindlichen Zusammenbruches der «Austria» erworben. In einer stürmischen Generalversammlung im vollgefüllten großen Saale der Wiener Handels- und Gewerbekammer gelang es ihm, durch eine ruhige und sachliche Rede beschwichtigend auf die erregten Massen einzuwirken, und er wurde nach dem in dieser Versammlung erfolgten Rücktritt des gesammten Verwaltungsrathes in den neuen Verwaltungsrath und von diesem zum Präsidenten erwählt. Er wirkte in dieser Stellung in außerordentlicher, selbstlosester und uneigennützigster Weise im Interesse der mehr als 30.000 kleineren Versicherten, er besuchte alle Versammlungen, die von den Beschädigten veranstaltet wurden, und stets wurde allseitig seinem Wirken Dank und Anerkennung zutheil. Ihm ist es zu danken, dass die «Universale», in der er dem Verwaltungsrath angehört, gegründet wurde, welche die Versicherungen der «Austria» übernahm, wodurch der drohende gänzliche Verlust der Ansprüche aller Versicherten vermieden und auf den unumgänglich nöthigen Minimalpercentsatz beschränkt blieb. Aber nicht nur in amtlicher Beziehung war sein Wirken ein segensreiches, voll und ganz stellte er sein reiches Wissen und Können in den Dienst der Wohlthätigkeit. Br. Regen gehört seit der Gründung des Pensionsfonds der «Concordia», das ist seit mehr als 30 Jahren, dem Ausschusse dieses Fonds, seit Jahren als Obmann-

stellvertreter an. Er gab auch die Initiative zur Gründung des Pensionfonds der Künstlergenossenschaft, dem er ebenfalls seit dessen Gründung angehört.

**«Wiedergefundene Schätze».** Unter diesem Titel hielt Donnerstag, den 6. März Br. Maximus («Humanitas») in der Gesellschaft für Sammlung und Conservierung von Kunst- und historischen Denkmälern des Judenthums einen Vortrag, dem ein überaus zahlreiches distinguiertes Publicum beiwohnte. In der Einleitung zu seinem Thema gab der Vortragende der Meinung Ausdruck, er hätte seinem Vortrage auch den Namen «Über Bibliotheken» geben können, und sprach sodann von der Entwicklung der Bibliotheken bei den alten Culturvölkern, von dem großen Einflusse, den sie auf ihre Umgebung genommen hatten, von ihrer enormen wissenschaftlichen Bedeutung. So schilderte er in meisterhaft anschaulicher Weise die Geschichte der egyptischen Papyri, charakterisierte die Thontäfelchen, um deren Ausgrabung sich namentlich die Engländer große Verdienste erwarben, als die wertvollsten Documente assyrisch-babylonischer Kunst und Literatur, besprach die Entstehung der griechischen, die Vervollkommnung der römischen Bibliotheken und schließlich die Ausbreitung des Schriftthums des jüdischen Volkes. Es ist bei der Knappheit des uns zu Gebote stehenden Raumes natürlich nicht möglich, auf die überaus interessanten Details des Vortrages, der von dem reichen und tiefen Wissen des rastlosen Forschers ein beredtes Zeugnis gab, näher einzugehen. Das Publicum folgte den trefflichen Ausführungen des Sprechers mit größter Spannung und dankte ihm zum Schlusse durch stürmischen Beifall.

**Eine Warnung nach Böhmen.** Von Dresden aus wird seit einiger Zeit ein raffinierter Schwindel betrieben, für den man sich vornehmlich Nordböhmen als Operationsfeld ausersehen zu haben scheint. In der Bensener Gegend erhielten in den letzten Tagen des Monat Februar einzelne Personen, vorzüglich Wirtschaftsbesitzer, Schreiben aus Dresden, worin ihnen gegen Vorausbezahlung von 200 Gulden die Aufnahme in den Freimaurerbund angeboten wird. Angeblich sind zwei Mitglieder dieser Vereinigung gestorben, und der betreffende Empfänger sei, weil durch einen Freund besonders empfohlen, zur Aufnahme vorgeschlagen. Als Gegenleistung gewähre der Bund den neuen Mitgliedern jedes Vierteljahr 1000 Gulden!! Weiter heißt es in dem Briefe, dass demnächst ein Abgesandter das Geld abholen werde; bis dahin solle der Empfänger Schweigen beobachten. Kürzlich fand sich auch wirklich ein solcher Agent, etwa 55 Jahre alt und sichtlich im Besitze einer besseren Bildung, bei einigen der Briefempfänger ein. Freilich ohne Erfolg, da diese den Schwindel erkannten und nicht auf den Leim giengen. Man vermuthet, dass es Vertreter einer Banknotenfälscherbande sind, welche sich unter falscher Maske ihren Opfern zu nähern suchen.

**Verlobung.** Der seit Jahr und Tag als Bureauchef der Röhrenwalzwerk Schönbrunn Actiengesellschaft in Wien weilende und in den Brkreisen der Grenzlogen beliebte Br. Adolf Stern («Haladás») hat sich vor einigen Tagen mit Fräulein Elsa Willheim verlobt.

**Schw. Friederike Grünfeld.** Montag vormittags wurde unter zahlreicher Betheiligung von Brrn. und Schwn. die theure Gattin des Br. Emanuel Grünfeld, eines der verdiestvollsten und beliebtesten Mitglieder der Loge «Zukunft», zu Grabe getragen, die nach langem schweren Leiden Samstag, den 8. d. M. früh, an den Folgen einer Luftröhrenoperation starb. Eine ausgezeichnete Frau, deren mildes Herz die ganze Menschheit umschloss. Wer sie gekannt, der wird ihrer in Liebe gedenken.

**Concert Gärtner.** Br. Prof. Eduard Gärtner veranstaltet Mittwoch, den 19. d. M. im kleinen Musikvereinssaale einen sehr interessanten Liederabend. Der Künstler wird u. a. die selten gehörte Cantate von Bach «Ich will den Kreuzstab gerne tragen» mit Orchesterbegleitung singen. Das aus Mitgliedern des Hofopernorchesters gebildete Orchester wird von Dr. Heinrich Schenker dirigiert. Das Programm enthält ferner Lieder von Schubert, Schumann, Brahms, Sindig, Rudolph Braun, Heinrich Schenker, d'Albert, Posa, Brüll, Grieg, Richard Strauß und Hugo Wolf. Karten bei Rosé.

## Ausland.

**Ein Freimaurergeschenk an Prinz Heinrich.** Die Bostoner Bürgerschaft veranstaltete zu Ehren des Prinzen Heinrich ein Bankett, bei dem derselbe von dem Großmeister der Germania-Logen Hauser ein goldenes, mit Diamanten besetztes Freimaurer-Emblem erhielt, Geschenk einer typischen Amerikanerin, Frau Goodwin, und aus

einem Goldklumpen hergestellt, den Mr. Goodwin im Jahre 1849 in Californien gefunden hat.

**Kampf um ein Logenhaus.** Die Stadtcollegien von Oldesloe beschäftigten sich in ihrer gemeinschaftlichen Sitzung am 5. März mit einem von der Straßencommission vorgelegten Plan, betreffend Ausbau des Weges zum früheren Exercierplatze zu einer öffentlichen Straße. Der Beschluss, diesen Weg in das Netz der öffentlichen Straßen aufzunehmen, war auf Antrag des Stadtrathes Beeck in der vorigen Sitzung aus dem Grunde gefasst worden, um der Freimaurervereinigung zu ermöglichen, auf dem angrenzenden Terrain ein Logenhaus zu erbauen. Stadtverordneter Jatzow erklärte sich gegen diesen Plan, da dieser gegen das Ortsstatut verstoße und bei dieser Angelegenheit nur Privatinteressen in Frage kämen. Die Ausführungen des Redners waren in einem Tone gehalten, der den lebhaftesten Widerspruch herausforderte, infolge dessen die Discussion einen sehr erregten Charakter annahm. Nach zweistündiger Verhandlung schritt man zur Abstimmung; sie hatte das Ergebnis, dass der von der Straßencommission vorgelegte Plan gegen die Stimme des Vorsitzenden und des Stadtverordneten Jatzow angenommen wurde. Der Freimaurervereinigung soll die erbetene Bauerlaubnis ertheilt werden, nur will die Stadt keine Verpflichtung in Betreff der Straßenpflasterung, Beleuchtung etc. übernehmen.

**Eine christliche Zeitschrift über die christliche Maurerei.** Das Wesen der Freimaurerei wird von der «Christlichen Welt» (Nr. 4) an der Hand mehrerer freimaurerischen Schriften besprochen. Das Organ der Ritschlianer führt darin aus, dass man der Freimaurerei schon deshalb nicht gleichgiltig gegenüberstehen dürfe, weil sie der Boden sei, der allein in Deutschland noch immer 40.000 Männern das Brot der Belehrung und Erbauung liefere, und zwar meist solchen Männern der gebildeten Stände, die ohne dieses Surrogat wohl ganz ohne jede religiöse Erhebung dahinleben würden. Das Blatt meint aber, dass im allgemeinen in den maurerischen Werkstätten oft recht viel Stroh verarbeitet wird, «Pelagianische Selbstgerechtigkeit, deistische Leerheit, rationalistische Tugendsalbaderei und ein Zauber allegorisierenden Ceremonienwesens, wie er wohl von keinem modernen Cultuswesen erreicht wird.» Weiter heißt es: «Es bestehen in der Freimaurerei zwei Hauptrichtungen, die Humanitäts- oder Johannismaurerei und die christliche oder Hochgradmaurerei. Das Christenthum der letzteren wurzelt nicht sowohl im Bekenntnis oder in besonders christlicher Gesinnung, als vielmehr — abgesehen von gewissen mystischen Voraussetzungen und geschichtlichen Traditionen — in der Parteistellung, so etwa wie bei einem guten Theil unserer conservativen Stützen des Altars. Praktisch wird diese Stellungnahme vor allem gegenüber der Judenfrage, zumal gegenwärtig zur Zeit der antisemitischen Strömung. Die Hochgradmaurerei nimmt im Unterschied zur Johannismaurerei keine Juden auf. Die Spannung zwischen diesen beiden Richtungen ist gegenwärtig stärker als je zuvor; ja eigentlich besteht schon das Schisma, und es fehlt nur noch dessen officielle Verkündigung, um den lange Zeit mit so viel Stolz verkündeten Gedanken der Öcumenicität der Freimaurerei auch äußerlich zu vernichten. Dabei handelt es sich weniger um sachliche Gegensätze als um äußere Form- und Etikettenfragen, die bei den Freimaurern eine so gewaltige Rolle spielen, und um persönliche Eitelkeits- und Herrschaftsgelüste. Zwischen diesen beiden gleichmächtigen Strömungen innerhalb der Freimaurer schob sich nun der «Einheitsbund deutscher Freimaurer» mit seinem «Stern von Bethlehem» ein. Sie wollen auch Humanitätsmaurerei; aber Humanität in ihrem Sinne ist das von dem historischen Jesus — nicht von dem Christus der Dogmengeschichte — verkörperte Wesen. Dieser Jesus als Ausgangspunkt und Lebensideal, der Ausbau des von ihm gewollten Reiches Gottes als Ziel und Aufgabe, das ist in ihrem Sinne der Inhalt der Freimaurerei, und das sei das Wesen der Freimaurerei von den Tagen Jesu bis auf die Gegenwart gewesen. Das unmittelbar Religiöse und Moralische sei die Aufgabe der gegenwärtigen Freimaurerei. Auch Juden könnten in diese aufgenommen werden, wenn sie nur das in Jesu gegebene Lebensideal, die Aufgabe, das Reich Gottes auszubauen, anerkennen wollten. Freilich sind es zum Theil etwas gewaltsame Geschichtsconstructionen, die hier angewendet werden, um diese Auffassung als eine von jeher geltende und mit der echten Maurerei identische nachzuweisen. Aber das schadet nichts. Uns interessiert vor allem das Auftreten dieser modern-theologischen Gedanken von Jesus als dem Lebensideal und dem Gottesreich auch in diesen Kreisen,

wo bisher nicht Jesus, sondern weit mehr Johannes der Täufer als Patron und Ideal gegolten hatte. Von dieser Seite wird denn auch Harnack's Wesen des Christenthums in der oben genannten kleinen Brochüre mit großer Anerkennung begrüßt.» — Die «Köln. Volksztg.» ist mit dieser im ganzen sympathischen Stellungnahme eines «christlichen» Blattes zur Freimaurerei und mit dieser Verurtheilung der «christlichen» Richtung in dieser selbst natürlich nicht einverstanden und begleitet die obigen Citate mit folgenden Glossen: «Dieses Lob der Harnack'schen Theologie, welches die «Christliche Welt» natürlich sehr erfreut, ist wohl gleich charakteristisch für den Professor Harnack und seine Gesinnungsgenossen wie für den Freimaurerorden selbst. Wenn aber die Freimaurer heute immer mehr die «modern-theologischen» Gedanken à la Ritschl und Harnack acceptieren, so ergibt sich schon daraus die Stellung der katholischen Kirche zu ihren Bestrebungen von selbst. Die Freimaurerei hat ja in Deutschland einen wesentlich anderen Charakter als in den romanischen Ländern, aber dass wir sie ablehnen müssen, ergibt sich schon aus dieser Schilderung der ihnen freundlich gegenüberstehenden Christlichen Welt.»

**Rom.** Im Vatican empfieng Mittwoch, den 5. März vormittags, der Papst zahlreiche französische Pilger, unter welchen sich die Cardinäle Richard, Couillié, Langénieux und Mathieu, ferner fünf Bischöfe und die Pfarrer von Paris befanden. An die Pfarrer richtete der Papst in lebhafter Weise folgende Worte: «Alle hier anwesenden Pariser Pfarrer werden ihren Pfarrkindern einmal den apostolischen Segen ertheilen können. Wenn sie dies thun, sollen sie ein Wort zugunsten der Einigkeit und der Eintracht hinzufügen. Es ist nöthig, dass alle Katholiken einig seien, um Frankreich zu befreien. Arbeitet, um das Joch der Freimaurerei abzuschütteln! Dem Segen des Papstes und dem Worte der Pfarrer wird es gelingen, dieses Ziel zu erreichen, was der heißeste Wunsch unseres Herzens ist.» Es ist eigentlich recht schmeichelhaft für die Frmrei, dass sie der oberste Priester der katholischen Kirche so ernst nimmt und als so gefährlichen Gegner hiinstellt. Schade, dass dem nicht so ist!

**Von der frmr. Nordpolexpedition.** In der Geographischen Gesellschaft zu Kopenhagen theilte Marine-Capitän Hovgaard mit, dass der Steuermann Loeth-Makkelsen der Nordpolexpedition Baldwin von Franz Josef-Land aus Nachrichten an seine Familie gelangen liess, die vom 17. August 1901 datirt sind und besagen, dass die Fahrt sehr schwierig gewesen sei. An Bord des Schiffes «Amerika» war Alles wohl. Das Schiff sollte bei Franz Josef-Land überwintern. Baldwin beabsichtige, unter Anlegung von Depots in Zwischenräumen von 20 englischen Meilen bis zum 83. Grad vorzudringen. Von dort soll die große Expedition nach dem Nordpol mit vierhundert Hunden ausgehen. Falls der Nordpol erreicht wird, werde Baldwin die Ostküste Grönlands zu erreichen suchen, wo im letzten Sommer ein Depot für ihm errichtet worden ist. Baldwin werde versuchen, durch Nachrichten-Ballons Mittheilungen zu geben. — Der «Zirkel» hat als das erste Blatt in Europa auf diese von amerikanischen Freimaurern ausgerüstete Forschungsreise hingewiesen. Baldwin hat auch frmr. Flaggen mitgenommen, die er auf den höchsten, von ihmerreichten Stationen im arktischen Gebiete aufpflanzen wird.

**Über die Freimaurerei im Burenkriege** wird unter anderem berichtet: Vor der Besetzung von Bloemfontein hatte Präsident Stejn jedem bürgerlichen Verein, selbst wenn er ausschließlich aus Buren bestand, strengstens verboten, länger als bis 8 Uhr abends Sitzung zu halten. Nur eine Ausnahme wurde gestattet, und diese kam der Loge «Zur aufgehenden Sonne» zugute; diese Loge bestand aber ausschließlich aus Engländern. — Am Modder-River sah sich ein kanadischer Oberst von einem Buren aufs Korn genommen. In seiner Todesangst machte er das Freimaurerzeichen. Der Bure nahm sofort das Gewehr bei Fuß und tauschte mit dem Obersten den Freimaurerhändedruck aus. Er war nämlich gleichfalls Freimaurer, gehörte der Loge von Prätoria an und war ein — Flügeladjutant Cronje's, der auch Mitglied derselben Loge ist. — Die zahlreichsten Logen in Transval vor Ausbruch des Krieges waren die Logen von Vrejheid und Ermelo; jetzt existieren sie nicht mehr, da alle ihre Mitglieder, alle ohne Ausnahme auf dem Felde der Ehre gefallen sind. Auch die englischen Anführer, die Lords Roberts, Kitchener, Methuen, Castletown und Sir Warren sind Maurer. Und es ist nicht unmöglich, dass der gefangen gewesene englische General Lord Methuen seine bedingungslose Freigebung der Zugehörigkeit zum Frmrbunde zu danken hat, dem

die führenden Buren ebenso treu ergeben sind, wie dem Vaterlande, für das sie Gut und Blut und Leben opfern. Solch ein Vorgehen als unpatriotisch auszuschreien, das kann nur Leuten beifallen, die entweder grausam und schlecht sind oder bewusst verleumden wollen. Wenn die Frmrei den Krieg vermenschlicht, seine Schrecken mildert, seine Tödtungen auf das Unvermeidliche beschränkt, so erweist sie nur ihren hohen ethischen Wert.

# Literatur.

LOGEN-REDEN. Bausteine zum Tempel der Humanität. Reden, Ansprachen und Trinksprüche, gehalten in Freimaurer-Logen von Br. Wilhelm Arndt. Heuser's Verlag, Neuwied a. Rh. (Preis 3 Mark.)

Der Verfasser stellt diese Sammlung von Reden im Vorwort als eine Art Fibel für Lehrlinge der frmr. Rhetorik vor. Das Buch ist mehr, weit mehr als sein geistiger Vater darin sieht. Es ist eine Fibel, zugleich aber auch eine Bibel für jeden wahren Jünger der k. K. Die Art und Weise, wie Br. Arndt als Redner seinem jeweiligen Gegenstande die interessanteste, die bedeutsamste und zumeist auch wirksamste Seite abgewinnt, verdient die sorgsamste Beobachtung und Nacheiferung. Aber auch Meisterredner werden das hübsch ausgestattete Werkchen nicht unbefriedigt aus der Hand legen. Denn die darin behandelten Stoffe selbst und die Anschauungen des Autors fangen jedes echte frmr. Herz ein und halten es in ihrem Banne. «Inwiefern kann uns Johannes der Täufer ein Vorbild sein?» — «Sind alle Menschen unsere Brr?» — «Hat die Freimaurerei sich selbst überlebt?» — «Die Bedeutsamkeit der Freimaurerei in der Gegenwart»; — «Unser Tempelbau»; — «Die Angriffe der Kirche gegen die Freimaurerei»; — «Ist die Menschheit sittlich fortgeschritten?» — all' diese und manche anderen, in dem Buche enthaltenen Vorträge vermitteln uns den Einblick in einen tiefäugigen Geist, der es verdient, die führende Feuersäule eines Brkreises zu sein. Br. Arndt ist ein humanistischer Frmr. in unserem Sinne. Er steht im Zwiste der deutschen Maurerei, trotzdem er einer der altpreußischen Großlogen, der Royal-York, angehört, auf der Seite der Partei des reinen Menschenthums. Wir haben dess zum Beweise seine Ausführungen über das Verhältnis der Maurerei zum Judenthum herangezogen, die uns wohl nicht in jedem Satze, aber doch im Hauptsächlichen sympathisch sind. h. gl.

WORIN SIND DIE PHILANTROPEN NOCH HEUTE UNSERE LEHRER? Von Dr. Carl Pilz. Leipzig (20 Pf.).

Wir haben kürzlich im «Zirkel» dem Philantropinismus eine Betrachtung gewidmet, weil wir mit dem Autor die Ansicht theilen, dass diese pädagogische Revolutions- und Evolutionsbewegung, diese Offenbarung des Heils einer naturgemäßen Erziehung auch noch unserer Zeit manche beachtenswerte Lehre zu geben hat. Und siehe da: Br. Dr. Carl Pilz, der verdienstvolle Redacteur der «Freimaurer-Zeitung» sendet uns ein kleines Schriftchen, in dem er die Frage, worin die Philantropen noch heute unsere Lehrer sein können, aufgeworfen und ebenso geistvoll wie überzeugend beantwortet hat. In ihrem Bestreben, den Kindern Unterricht und Schule lieb zu machen, in der freundlichen Zucht, die sie ausübten, in der Erziehung für das Leben und der eigentlichen Seelsorge, das ist der Erziehung zur wahren Humanität, sollen und müssen uns die Begründer der philantropinistischen Anstalten Muster sein, denen nachzustreben jedes Menschen Pflicht ist, in dessen Macht die Wartung und die Pflege einer Kindesseele gelegt ist. Jedem Lehrer und Erzieher, jeder Mutter und jedem Vater sei die beim Autor (Leipzig, Gustav Adolfstasse 56) und bei Franz Schuricht (Naumann'sche Buchhandlung) Leipzig um den Preis von nur 20 Pf. erhältliche Brochure wärmstens empfohlen. g-n.

Redactionsschluss für Nr. 23: **Dienstag, den 19. März 1902.**

Herausgeber und verantwortlicher Redacteur: H. Glücksmann. — Eigenthümer: Nichtpolit. Verein „Humanitas"
Druck von Aug. Denk, Wien, VII., Seidengasse 33—35.

# DER ZIRKEL

Erscheint in der Arbeitszeit wöchentlich, in den Ferien monatl.

**Abonnement sammt Zusendung:**
Für Österr.-Ung. 12 K.
„ Deutschland 12 M.
„ Ausland . 16 Fr.
Commissions-Debit für den Buchhandel:
J. Eisenstein & Co., Wien, IX/1, Währingerstr. 2/4.

Redactionelle Zuschriften an:
HEINRICH GLÜCKSMANN, Wien, IX/1, Grünethorgasse 12.
Administr. Zuschriften an den Eigenthümer: Nichtpolit. Verein „Humanitas", Wien, I., Dorotheergasse 12, II. — Telephon Nr. 1983.

32. Jahrgang | Wien, 23. März 1902. | No. 23.



**Inhalt:** Motto, von Ludwig Bechstein †. — Die Frauenbewegung und ihre Hindernisse, von Marie Spitzer. — Ein Wort an die Freunde der ehemaligen Großloge «Kaiser Friedrich zur Bundestreue», von Hugo Lissauer-Berlin. — Feuilleton: Religion und Bühne, von Ferd. Groß † (Aus dem Nachlass). — Rundschau (Inland: Festredner. Ehrenstuhlmeister. Sokrates. Freundschaft. Treue. Humanitas. Neue Loge. Br. Fröbe. Verlobung. Vermählung. Ausland: Bechstein-Denkmal. Ehrenmitglied als Mstr. v. St. Br. Dr. Gotthold. Dresden. Leipzig).



Nachdruck nur mit Quellenangabe gestattet.


Man spricht von einem Spiegel, der duldet keinen Rost,
Und eine Blume gibt es, die knickt ein einz'ger Frost,
Ein Kleinod, das nur einmal die Kunst des Meisters schuf, —
Sieh, Spiegel, Blume, Kleinod, das ist — der gute Ruf.

Ludwig Bechstein †.

# Die Frauenbewegung und ihre Hindernisse.

Das Vorhandensein der Frauenbewegung ist zu einem wesentlichen Merkmale in dem Bilde unserer Zeit geworden, zu einer Thatsache, der man Beachtung schenkt, mit der man zu rechnen beginnt. Die Geringschätzung, die den Bestrebungen der Frauen bisher entgegengebracht wurde, ist verschwunden. Darin allein liegt schon ein Erfolg. Ein Erfolg, um so höher zu schätzen, da der Zeitraum, in dem sich diese Umwandlung der öffentlichen Meinung vollzogen hat, ein verhältnismäßig kurzer ist. Die ersten Spuren der Frauenbewegung werden auf die französische Revolution zurückgeführt. Die allgemeine Erhebung und Auflehnung gegen Druck und Gewalt hatte auch den Frauen den Muth verliehen, für ihr Geschlecht die Freiheit und Gleichheit zu beanspruchen, die als allgemeine Menschenrechte gefordert wurden. Diese Forderungen waren von einigen bedeutenden Frauen jener Zeit, wie Olympe de Gouges und anderen mit Begeisterung vertreten worden und bilden die Grundlage für die Entwicklung der Frauenemancipation. Wenn auch diese schönen Keime durch die Stürme der folgenden Jahre scheinbar vernichtet wurden, so lebten sie dennoch in dem Geiste einer Anzahl weitblickender Frauen fort und bedurften nur eines äußeren Anstoßes, günstiger Bedingungen, um zu allgemeiner Verbreitung zu gelangen. Diese Bedingungen, die bald eintreten sollten, waren das Ergebnis der durch die Maschine auf wirtschaftlichem Gebiete hervorgerufenen Umwälzung. Die immer complicierter werdenden Lebensformen, die sich stets steigernden Bedürfnisse, die Unmöglichkeit, das Leben unter den bisherigen einfachen Bedingungen weiterzuführen, drängten die Frau aus ihrer engen Häuslichkeit hinaus in den Erwerb. Auch die Widerstrebenden wurden von dieser Nothwendigkeit erfasst und gegen ihren Willen in die Bewegung hineingerissen. Die Behauptung, die Frau gehöre ausschließlich ins Haus, kann angesichts der ungeheuren Anzahl alleinstehender Frauen, die theils durch das Übergewicht an weiblicher Bevölkerung, theils durch die geringer werdenden Heiratsmöglichkeiten entsteht, nicht mehr aufrecht erhalten werden.

In früheren Zeiten waren die Klöster die Zufluchtsstätten jener weiblichen Wesen, deren Lebenshoffnungen Schiffbruch erlitten hatten. Unsere Zeit ist eine Zeit individueller Bethätigung. Das Individuum verlangt nach einer Entfaltung seiner Kräfte und Fähigkeiten; auch unsere Frauen wollen, wie Laura Marholm sagt, sich selbst empfinden, ihrer selbst bewusst sein. Sobald nun die Frau, vor die Nothwendigkeit gestellt, zu erwerben, die Fähigkeit in sich entdeckt hatte, sich selbst zu erhalten, hatten auch die Intelligenteren unter ihnen begriffen, dass nur eine höhere Bildung, ein, jenem des Mannes gleichwertiges Wissen ihnen die Möglichkeit bieten könne, sich eine bessere Stellung zu verschaffen. Die Folge dieser Erkenntnis war das Streben nach höherer Bildung, sowohl nach allgemeiner wie nach fachlicher, und die Forderung der Zulassung zu den Universitätsstudien. Je vertrauter aber die Frauen mit dem öffentlichen Leben und mit den Vorgängen desselben wurden, desto mehr erkannten sie, dass auch die bisherigen Erfolge ihrer Bestrebungen immer nur als das Geschenk einer günstigen, vorübergehenden Stimmung zu betrachten seien und dass von einem wirklichen, sicheren Erfolg, von einer Berechtigung ihrer Ansprüche erst dann die Rede sein könne, wenn sie selbst einen Einfluss auf die Berathung und Verwaltung öffentlicher Angelegenheiten gewinnen, und sie beginnen die Erlangung politischer Rechte anzustreben. Wenn wir den Gang beobachten, den die Frauenbewegung in allen Culturstaaten genommen, so können wir bemerken, wie bald die eine, bald die andere Seite derselben mehr zur Geltung gelangt, wie aber schließlich doch alle diese Bestrebungen zusammen, sowohl das Verlangen nach wirtschaftlicher Unabhängigkeit, das Streben nach socialer Selbständigkeit und nach politischer Gleichberechtigung durch die Frauenbewegung vertreten werden.

Als Vorbild für die Frauenbewegung aller Länder ist die Entwicklung derselben in England und den Vereinigten Staaten Nordamerikas zu betrachten. Die französische Revolution hatte in England eine mächtigere und nachhaltigere Wirkung auf die Befreiung der Frauen ausgeübt als in Frankreich selbst. Wenn nun aber auch in einem Theil der englischen Frauen das Verständnis für die Nothwendigkeit einer Besserung ihrer Lage erwacht war, so bedurfte es eines äußeren Anstoßes, um das allgemeine Interesse an diesen Bestrebungen zu erwecken. Das große Ereignis, das die Veranlassung zum Entstehen der Frauenbewegung in den Vereinigten Staaten war, bildete auch in England den

# Religion und Bühne.

(Aus dem Nachlass.)

Die Gegensätze berühren sich. Theater und Kirche sind sicherlich zwei grell contrastierende Begriffe, und doch haben sie mehr gemeinsame Berührungspunkte, als man zu glauben geneigt ist. Die Geschichte des Theaters und die Geschichte der Kirche sind eng mit einander verflochten, denn schon vor Jahrtausenden concurrierten der religiöse Trieb und die Sucht, sich zu unterhalten. Es ist in der Kindheit des menschlichen Geschlechtes, wie in der Kindheit des einzelnen Individuums: Gottesfurcht und Freude an dem Spiele bewohnen abwechselnd die Brust des jungen Geschöpfes, bis die beiden Triebe sich sondern und endlich ungehindert nebeneinander bestehen. Theater und Kirche sind oft Hand in Hand miteinander gegangen, oft sich mit tödtlichen Waffen gegenübergetreten, bis der gebildete Theil der Menschheit — gebildet nach unseren Begriffen — sich zu jener Höhe der Anschauungen emporgeschwungen hat, die für Theater und Kirche nichts Gemeinschaftliches anerkennt und die auch nicht will, dass sie für oder gegen einander arbeiten. Die Cultur ist eben das Perpetuum mobile, sie hisst die Flaggen ihrer Siege im Norden und im Süden, im Westen und im Osten auf, und ihr Reich wird einst unermesslich sein. Freilich lächeln Chinesen, Japanesen und andere Völker noch heute über die erwähnte «Höhe der Anschauung», denn bei ihnen sind Musen- und Götzendienst noch immer zu einem seltsamen Conglomerat vermengt. — Der Kampf der Kirche gegen die Bühne gehört zu den haltlosen Vorurtheilen früherer Jahrhunderte, und nur die allzu eifrigen Freunde des Schauspielwesens haben es verursacht, dass dieser Kampf bis auf eine Zeitperiode fortgesetzt wurde, die den kleinlichen Anschauungen von früherher bereits entwachsen war. Diese schlechten «guten Freunde» bestreben sich, dem Theater großartige Einwirkungen zuzuschreiben, es als eine förmliche Bildungs-, Besserungs-, man

Anstoß zu einer allgemeinen Aufnahme der Frauenbestrebungen. Dieses Ereignis war die Antisclavereibewegung, an der die Frauen Amerikas den lebhaftesten Antheil genommen hatten. Bekanntlich trug auch das berühmte Buch «Oncle Tom's Hütte» von Mrs. Beecher-Stowe sehr viel dazu bei, das Interesse für die Sclavenbefreiung in weite Kreise zu bringen. Im Jahre 1840 wurde zu London ein großer Antisclaverei-Congress abgehalten, an dem die verschiedenen Culturstaaten durch Delegierte vertreten waren. Den weiblichen, amerikanischen Delegierten, die in ihrer Heimat ebenso wie die Männer an der Sclavenbefreiung gearbeitet hatten und welche die weite Reise nicht gescheut, um an den Verhandlungen des Congesses theilzunehmen, wurde es verwehrt, das Wort zu ergreifen. Ihre Entrüstung darüber erregte allgemeines Aufsehen, umsomehr, als Garrison, der große Führer der Bewegung, in der Erbitterung über die seinen Mitarbeiterinnen zutheil gewordene Zurücksetzung selbst auf das Wort verzichtete. Die Frauenfrage wurde dadurch Gegenstand ernsthafter Discussionen, und als wenige Jahre später John Stuart Mill in der «Westminster Review» im Namen des socialen Fortschrittes die Gleichstellung der Frau mit dem Manne forderte, da nahm, kann man sagen, die große Entwicklung, durch die sich die Frauenbewegung in England vor der aller anderen Culturstaaten der alten Welt auszeichnet, ihren Anfang.

Während zu jener Zeit in England der Lehrerinnenberuf der einzige den Frauen zugängliche war, finden wir sie heute auf den bedeutendsten Gebieten mit dem Manne in ehrenvolle Concurrenz treten. Die Zulassung zum Studium der Medicin wurde den Frauen Englands im Jahre 1877 nach vielen angestrengten Bemühungen gestattet, nachdem der erste weibliche Arzt, Miss Garett, mit unendlichen Schwierigkeiten zu kämpfen gehabt hatte. Gegenwärtig üben in England 139 weibliche Ärzte die Praxis aus, Irland und Schottland ungerechnet, wo in Edinbourgh allein 20 Frauen als Ärzte thätig sind. Fast in allen wissenschaftlichen Berufen haben sich die englischen Frauen einen Platz erobert; man findet sie in der Praxis wie in der Studierstube; nur von der Advocatur sind sie vorerst noch ausgeschlossen. In diesem Punkte hat Frankreich den größten Fortschritt aufzuweisen; bekanntlich haben vor kurzer Zeit in Paris zwei Frauen den Eid als Advocatinnen in Paris abgelegt.

Die Theilnahme der Frauen an allen socialen Arbeiten und Bewegungen in führender Stellung ist für den Charakter und die Gestaltung des öffentlichen Lebens in England von

---

möchte sagen: als eine Kleinkinderbewahranstalt zu declarieren; sie schleppten aus allen Winkeln Gründe hervor, um die moralischen und ethischen Wirkungee der Bühne darzustellen, wodurch sie unabsichtlich viele — manchmal nicht unberechtigte — Entgegnungen veranlassten.

Die Feinde des Theaters konnten leicht beweisen, dass die Bühne in unserer Zeit nicht mehr vermöge, wie Aristoteles will: «die Leidenschaften zu reinigen», dass sie zu einer Unterhaltungsanstalt herabgesunken sei, Die Gegner des Schauspiels giengen aber dann in ihren Behauptungen noch weiter; während eine Partei das Theater zu dem wichtigsten Institute des öffentlichen Lebens stempeln wollte, gaben jene sich alle Mühe, es als sittenverderbend, als corumpierend zu schildern. Erst in der neuesten Zeit hat man einsehen gelernt, dass der Mittelweg zwischen diesen beiden Extremen der richtige sei. Man leugnet nicht mehr den bloß unterhaltenden Charakter der Bühne, aber man weiß, dass sie die edelste Vergnügung sei; man weiß, das Theater sei keine Bildungsanstalt, sondern das Product einer bereits vorhandenen Bildung, man weiß, dass Räuber, Mörder oder Diebe im Theater nicht gebessert werden. Denn wäre dies der Fall, so brauchte kein Besucher eines Schauspielhauses für die Existenz seiner Brieftasche oder seiner Uhr zu fürchten, und wird doch oft während den rührendsten Scenen ganz gemüthlich bestohlen.

So oft die Kirche gegen die Bühne auftrat, waren hierzu allerdings gewisse Gründe vorhanden, aber diese Gründe wurden mit unsäglicher Kraftanstrengung erweitert und vervielfacht. Nimmt man nun die Wechselbeziehungen zwischen Religion und Bühne als ein besonderes Geschichtsfactum an, so können drei Hauptperioden hauptsächlich in Betracht kommen. In der ersten sind Theater und Gottesdienst verflochten: jenes ist aus den religiösen Handlungen entsprungen, und bei allen Völkern sehen wir das Theater in der Kirche emporkeimen. In Griechenland sind es die Dionysien — Feste zu Ehren des hellenischen Gottmenschen, des antiken Christus — in welchen die Anfänge des Bühnenlebens zu suchen sind. Das römische Theater entsprang nicht bloß aus religiösen Auf-

ausschlaggebender Bedeutung. Die Leistungen der Frauen auf diesem Gebiete sind vom Staate anerkannt. Frauen wirken als Armenaufseher, als Gewerbe- und Gefängnisinspectoren, als Polizeimatronen und als Mitglieder des Schulrathes. Durch ein im Jahre 1894 in Kraft getretenes Gesetz sind sie auch für die Gemeindevertretung wählbar, es haben seitdem in Landgemeinden allein schon an 150 Frauen gearbeitet und eine noch größere Zahl an den städtischen Gemeinden. Ihre Dienste werden als ausserordentlich ersprießlich bezeichnet. Zur Erlangung des Stimmrechtes werden seit Jahren von den Frauen Englands die angestrengtesten Bemühungen gemacht. Es ist ihnen gelungen, bedeutende Männer für ihre Sache zu gewinnen, durch deren Vertretung die Angelegenheit des Frauen-Wahlrechtes schon zu wiederholten Malen dem Parlamente vorgelegt wurde. Wenn dieselbe bisher auch noch nicht in günstigem Sinne entschieden worden ist, so wird es nur als eine Frage der Zeit betrachtet, dass die Regierung den Forderungen der Frauen Rechnung tragen werde, da ein großer Theil der Parlamentsvertreter die Sache befürwortet.

Während die Entwicklung der Frauenbewegung in den Culturstaaten der alten Welt einen ungeheuren Kampf auszufechten hat gegen den Einfluss geschichtlicher Traditionen, die der Frau eine bestimmte Stellung in der menschlichen Gesellschaft anweisen, während sie eine ungeheure Kraft anwenden muss, um Vorurtheile zu zerstören, Schranken niederzureißen, finden die Bestrebungen der Frauen in Amerika ein freieres Feld, auf dem sich eine erstaunlich rasche Entwicklung vollzieht. In dem jungen im Werden begriffenen Staatswesen handelt es sich nicht so sehr um die Überwindung von Traditionen, als um das Geltendmachen von Frauenrechten. Es ist auch eine bemerkenswerte Thatsache, dass der erste bedeutende Schritt, den die Frauen der Vereinigten Staaten zur Besserung ihrer Lage unternahmen, die Erlangung politischer Rechte bezweckte, ein Verlangen, das in anderen Ländern erst in der späteren Entwicklung der Frauenbewegung gestellt wird. Der erste Frauencongress, der unter der Führung von Lucretia Mott und Elizabeth Stanton im Jahre 1848 in den Vereinigten Staaten stattfand, stellt bereits jene Forderungen auf, die alles zusammenfassen, was bisher von den Frauen angestrebt wird: Zulassung zu allen elementaren und hohen Schulen, Theilnehmerschaft an den Arbeiten und dem Ertrage aller Zweige der productiven Erwerbsthätigkeit, einen gleichen Antheil an der Feststellung und Handhabung von Gesetzen der Gemeinde, des Einzelstaates und der Nation,

---

zügen, sondern der Beginn desselben hatte geradezu einen kirchlichen Zweck: als in der «Stadt» die Pest wüthete, wurden Mimen aus Etrurien herbeigeholt, um durch ihre Künste die Götter anzurufen und deren Zorn zu besänftigen. Bei den Juden trugen einzelne gottesdienstliche Actionen einen dramatischen Charakter, und falls sie ein Theater besaßen, wäre seine Quelle eben in diesen gottesdienstlichen Handlungen zu finden; allein — trotz Martin Luther's Behauptung, «das Theater sei von den Juden zu den Griechen gekommen» — ist es nicht glaublich, dass ein jüdisches Theater existiert habe, weil Schauspiel, Bildhauerei und Malerei dem mosaischen Volke als Sünde galt. — Die Japaner schreiben sogar die Erfindung der Schauspielkunst Göttern zu, und die Stoffe ihrer Dramen sind der Mythologie entnommen. Ähnlich ist es bei den Chinesen, Indern und Persern; die letzteren verbinden mit ihren religiösen Übungen eine Art von Vaudevilles, die aber seit jeher wegen dieser Profanierung des Gottesdienstes von den Mollah's (Priestern) angefeindet werden. — Ehemals mag das Theater also in erster Linie moralische Zwecke erzielt haben, denn es war nicht selbständig, sondern bloß Werkzeug und Hilfsmittel der verschiedenen Religionen.

Mit der Herrschaft des Christenthums beginnt eine neue Ära. Die junge Religion und das alte heidnische Theater stritten miteinander, bis dieses unterlag; aber es hatte zu fest Wurzel gefasst, und die Kirche sah sich gezwungen, ihm gewisse Concessionen zu machen. Bis in die letztverflossenen Jahrhunderte währte dieser Zustand des Geduldetwerdens, der hie und da durch ein augenblickliches, energisches Handeln der Kirche oder durch die inspirierten Behörden für einige Zeit gestört wurde. Das Christenthum belegte die Histrionen mit dem Bannfluche, aber so lange die Christen in der Minorität waren, machte diese Maßregel sehr wenig Wirkung; nach und nach verließen die meisten das Theater, weil die neue Lehre an Macht und Ansehen gewann, und andererseits, weil sie jenen Mimen — die dem Sclavenstande angehörten — unter der Bedingung die Freiheit gab, dass sie ihrem bisherigen Wirkungskreise entsagten. Der Kampf für und gegen die

in gesetzgebenden Versammlungen, Gerichtshöfen und Executivbehörden. Über die Aufstellung dieser Forderung herrschte damals in der öffentlichen Meinung nur eine Stimme, die sie absurd, anmaßend und lächerlich erklärte. «Jetzt, nach einem halben Jahrhundert,» sagt Susan Anthony, die greise Führerin der Frauenbewegung in den Vereinigten Staaten in einem am letzten internationalen Congress zu London erstatteten Bericht, «jetzt, nach einem halben Jahrhundert finden wir, dass mit wenigen Ausnahmen alle damals aufgestellten Forderungen erfüllt sind.» Dennoch musste jeder Schritt auf dem Wege zu der Stellung, welche die Frau gegenwärtig einnimmt, mit schwerer Mühe erkauft werden. «Vor 50 Jahren,» berichtet Susan Anthony weiter, «war die Frau in den Vereinigten Staaten vollständig rechtlos, ihre Lage war dieselbe, wie jene der Frau in der alten Welt. Ihre einzige Versorgung bestand in der Ehe. Gegen das Ergreifen eines selbständigen Berufes herrschten dieselben Vorurtheile, wie sie in der alten Welt heute noch bestehen, die Ansicht, dass eine Frau durch die Ausübung eines Berufes zu ihrer Bestimmung als Gattin und Mutter untauglich werde. Der Widerwille gegen den sogenannten Blaustrumpf war so groß, dass kein Mann den Muth gehabt hätte, ein Wesen zu seiner Gattin zu machen, das sich auf eine solche Art aller weiblichen Vorzüge beraubt hat, «unsexed», wie der Engländer so treffend sagt. Heute sehen wir, dass alle Gewerbe, alle Berufsthätigkeiten den Frauen zugänglich, dass ihnen alle Unterrichtsanstalten, um sich zu diesen Berufsthätigkeiten vorzubereiten, geöffnet sind. Wir sehen, dass die Mädchen so gut wie die Knaben die Freiheit besitzen, sich für jenen Beruf zu entscheiden, der ihren Fähigkeiten und Anlagen entspricht. Die Zahl der weiblichen Ärzte in den Vereinigten Staaten geht jetzt nach Tausenden, Rechtsanwälte sind überall zu finden, in einigen Staaten werden sie zu Notaren am Obersten Gerichtshofe ernannt, wir sehen Frauen in den Ministerien, im Schatzamt, an den höchsten Verwaltungsstellen des Eisenbahndienstes angestellt. Sie fungieren als Professoren, in den verschiedenen Religionssecten ist ihnen das Recht eingeräumt, als Pastoren zu wirken. Es gibt nahezu keinen Beruf, von dem die Frau ausgeschlossen wäre. Sie ist nicht länger gezwungen, die Ehe als Versorgung zu betrachten, sie ist wirtschaftlich unabhängig und in jeder Beziehung frei. Außerordentlich wichtig ist es, zu betonen, dass zugleich mit dieser Hebung ihrer Stellung die Frau auch in der Führung ihres Haushaltes tüchtiger geworden ist. Die geschäftliche Schulung, die erhöhte

---

Erhaltung der Bühne war in voller Blüte. Tertullian, Presbyter von Carthago (in seiner Schrift «De spectaculis») nannte das Theater unmoralisch, aufregend und erinnerte an Moses Fluch gegen die Männer in Frauenkleidern. Cyprian, Bischof von Carthago, Clemens Alexandrinus und andere Zeitgenossen bezeichneten das Schauspiel als den Ursprung aller Empörungen. Aber die Lust an dem Bühnenwesen hatte bereits so sehr Wurzel gefasst, dass das Volk nicht davon lassen wollte, und 305 n. Chr. sah sich das Concil zu Elvira gezwungen, den Theaterbesuch mit der Clausel zu gestatten, dass der Gottesdienst nicht beeinträchtigt werde. Merkwürdig ist es, dass ungeachtet der theaterfeindlichen Bestrebungen der Kirche sehr viele Geistliche unter den dramatischen Schriftstellern zu finden sind. Wie Tag auf Nacht, so folgten sich kurze Perioden der Schonung und Duldung des Theaters, und solche der zelotischen Agitationen und Excommunicationen aller Schauspieler, bis die Kirche begann, sich des Theaters zu ihren Zwecken zu bedienen und — unter Ausschließung jeder weiblichen Mitwirkung — die Dramen liturgischen Anstrichs, die Mysterien, Moralitäten und Schulcomödien ins Leben traten. Kirchen und Schulen waren die Bühnen, — Geistliche und Schulknaben die Darsteller. Jedenfalls hatten diese erbaulichen Dramen mehr Einfluss, als die vielen lateinischen Gebete, von denen die Zuhörer nichts verstanden. Die Mysterien finden wir in allen Ländern, welche zuletzt ein ausgebildetes Theater besitzen. Von bestimmten Daten über Titel, Verfasser und Aufführungszeit der ältesten Mysterien ist wenig vorhanden; indessen stammen die frühesten Nachrichten über geistliche Schauspiele aus England, und zwar aus dem elften Jahrhundert. Die theaterfeindlichen Bestrebungen der englischen Kirche waren nicht gering und fanden in dem sittenstrengen Charakter der Engländer einen willkommenen Stützpunkt. Mehrmals mussten auf Parlamentsbefehl sämmtliche Theater geschlossen werden, und überhaupt war dort der sogenannte Comödienstreit nicht weniger heftig, als in Deutschland. — In Frankreich gab es bis 1400 bloß herumziehende Gaukler, die öffentliche Spässe agierten, aber nicht als Begründer des Theaters anzusehen sind; erst 1400 begannen die — von der Kirche ge-

Intelligenz machen eine bessere Mutter und Hausfrau aus ihr, als es bei der Frau des alten Regimes der Fall gewesen ist. Die Männer der heutigen Generation wünschen in ihrer Lebensgefährtin eine Kameradin zu besitzen und finden das Mädchen nicht weniger begehrenswert, wenn sie Universitätsstudien zurückgelegt und den Wert des Geldes durch eigenen Erwerb schätzen gelernt hat. Die Rechtsstellung der Frau ist sehr günstig; nahezu in allen Staaten besitzt sie Verfügungsrecht über alles, was sie in die Ehe bringt und während der Ehe erwirbt. Nur die politischen Rechte sind diejenigen, die sogar in Amerika am schwersten von den Frauen erobert werden. Dennoch besitzen sie bereits in vier Staaten volles Wahlrecht, in mehreren das Gemeindewahlrecht und in 25 Staaten das Schulwahlrecht. Die besten Tagesblätter haben weibliche Mitarbeiter auch für politische Artikel. In den Staaten, in welchen die Frauen das Wahlrecht besitzen, sind sie für alle Ämter wählbar. Sie werden als Delegierte zu National-Conventionen entsendet und sind Mitglieder der Legislaturen. In den heißen Kämpfen, sagt die Referentin am Schlusse ihrer Ausführungen, welche die Frau bestehen musste, um jene Freiheiten zu erobern, ist ihr das eine klar geworden, dass Organisation und einheitliches, systematisches Wirken die einzigen Mittel sind, um wirkliche, rasche Erfolge zu erzielen.

Diese Erfolge sind von ganz besonderem Interesse für uns, weil die Vereinigten Staaten das einzige Land repräsentieren, in dem die Frauenbestrebungen bereits so weit vorgeschritten sind, um ein Bild der socialen Zustände zu geben, wie sie durch den Einfluss der Frauenbewegung umgestaltet werden. Wir sehen all' das oder mindestens einen großen Theil dessen verwirklicht, was wir nur anstreben, was wir nur erhoffen, und dessen Erfüllung uns doch nur als problematisch und zweifelhaft in weite Ferne gerückt ist. Der größte Wert aber, den die Beobachtung dieser ganz eigenartigen Zustände für uns besitzt, ist der, dass alle jene Behauptungen, welche die Gegner der Frauenbestrebungen aufstellen, um uns zu entmuthigen, durch Thatsachen entkräftet werden. Wir sehen die Coëducation, die gemeinsame Erziehung eingeführt, wir sehen junge Männer und junge Mädchen gemeinsam die Universitäten besuchen, ohne eine Spur jener Gefährdung der Moral wahrnehmen zu können, die bei uns als eine Folge dieser Reform prophezeit wird. Wir sehen, dass Frauen die Fähigkeit besitzen, die verschiedensten Berufsthätigkeiten, sogar den schwierigen, verantwortungsvollen Beruf eines Arztes zu erfüllen wie der Mann,

---

leiteten — Moralitäten, die 1550 zu Ende giengen, als Jodelle zum erstenmal dem classischen Drama eine Bahn eröffnete. An Jodelle, diesen ersten Classiker Frankreichs, schlossen sich viele andere an, deren Bestrebungen durch die damals aufkeimende Buchdruckerkunst vortreffliche Unterstützung fanden. — Die Moralitäten fanden, wie schon gesagt, dadurch ihr Ende, und eine der letzten war die 1540 im Hotel Flandern dargestellte: «Apocalypse de St. Jean.» Auch hier gab es später Theaterstreit genug (z. B. Rousseau gegen d'Alembert). Erwähnenswert mag es sein, dass während der Hugenottenkämpfe das Theater neutral blieb und sich von dem Gebiete religiöser Bewegung vollends ferne hielt. Es ist dies erstaunlich, denn der französische Charakter bringt sonst eine elastische Beweglichkeit, ein brausendes Temperament und überdies eine gewisse Neigung zum Spott mit. Dieser Charakter drückte sich am deutlichsten während den Jahren der Revolution aus; da florierten die «auf Befehl und zum Vergnügen des souveränen Volkes» aufgeführten «Sansculottiden», und in einer der letzteren prügelte zum Schlusse Katharina II. den Papst. Ein Beispiel der französischen Malice ist es, dass Voltaire sein Drama «Mahomet» dem Papste zu widmen wagte; man muss sich freilich darüber wundern, dass der Papst «Mahomet» für eine bloße Darstellung von dieses Propheten Vorgehen hielt, während das Stück die klarste Persiflage auf katholische Intoleranz ist.

Und gerade in Frankreich, in diesem Vaterlande der Ironie und des Scepticismus, machten sich am längsten die Nachwehen der geistlichen Comödien, machten sich am längsten alle kirchlichen Vorurtheile geltend, und am längsten bestand dort auch die Einwirkung der Kirche auf die Bühne. Sogar gekrönte Häupter nahmen von dieser Einwirkung Notitz; so gab Louis XII. den confrères de la bazoche — der vielgenannten, aus Gerichtsschreibern bestandenen Theatergesellschaft — alle ihnen früher genommenen Vorrechte wieder zurück, weil er sie in dem Streite gegen Papst Julius II. benützen wollte. Die erwähnten Nachwehen der Mysterien zeigten sich in den Classikern: Racine schrieb politisch-religiös, Corneille verherrlichte in «Polyeucte» die christliche Märtyrergeschichte.

wir hören, dass die ärgste Befürchtung unserer Gegner, sie würden dadurch unweiblich und weniger anziehend werden, nicht eintrifft, denn sie werden trotzdem und vielleicht sogar deshalb von den Männern ihres Landes geschätzt und begehrt. Die Frau ist selbstständige Verwalterin ihres Vermögens geworden, ohne dadurch verschwenderisch und leichtsinnig zu werden. Ihre Tüchtigkeit als Hausfrau hat nicht darunter gelitten, dass sie nicht ihr ganzes Leben in der Küche und vor dem Wäscheschrank zugebracht hat, sie ist nur umsichtiger, rationeller und weniger kleinbürgerlich geworden. Marie Spitzer.

Schluss folgt.

# Ein Wort an die Freunde der ehemaligen Großloge «Kaiser Friedrich zur Bundestreue».

(Aus dem «Orient».)

Wenn man Freunde gefunden hat, die bereit waren, opferwillig und mit Hintansetzung ihres eigenen Vortheiles Bestrebungen zu unterstützen, die sie für berechtigt anerkannten, so ist man ihnen unbedingt Anerkennung schuldig. Und auch im mr. Leben ist es genau so, wie im profanen: auch da sind die Freunde rar gesäet, die mit dem Rufe: «Recht muss Recht bleiben!» freudig für das als Recht Erkannte eintreten. Auch hier wie überall geben Opportunitätsgründe den Ausschlag, allen Mahnungen zum Trotz, die dem Mr. einschärfen, die Weltklugheit draußen vor den Thoren des Tempels zu lassen und allein Wahrhaftigkeit und Liebe für Recht und Pflicht hineinzubringen.

Zwei so mächtige Freunde hatte die nunmehr der Geschichte angehörige Großloge «Kaiser Friedrich zur Bundestreue» gefunden, die ihr gern und willig, rasch und beherzt die Bruderhand hinstreckten und sie in die große Kette des mr. Weltbundes ungeachtet der Einsprüche einreihten, die von mächtiger Seite erhoben wurden. Diese großherzigen Freunde waren: die Symbolische Großloge von Ungarn und der Großorient des Königreiches der Niederlande. Diese beiden mr. Großmächte thaten den bedeutungsvollen Schritt,

---

Und was endlich Proben der Intoleranz betrifft, so liegen deren unzählige vor; die größten Künstler und Künstlerinnen wurden excommuniciert: der Adrienne Lecouvreur gestattete man nicht, in geweihter Erde zu ruhen, und Molière's Begräbnis fand erst auf «ehrliche Weise» — wenn auch in aller Stille — statt, nachdem Louis XIV. sich bei dem Papste eindringlich dafür verwendet hatte; Philippe Quinault, der dreißig Opern componiert hatte, musste — um als Christ beerdigt zu werden — vor seinem 1688 erfolgten Tode öffentliche Reue über sein gottloses Wirken aussprechen; — ja zu Ende des achtzehnten Jahrhunderts wiederholte sich ein ähnliches Beispiel, indem Alexandre Guirand, Verfasser der Dramen «Die Makkabäer» und «Graf Julian» u. s. w. seine letzten Jahre in Buße über dieses bühnliche Wirken verbrachte.

Deutschland besaß im dreizehnten Jahrhundert dramatische Darstellungen in Klöstern und Kirchen: diese waren ungemein populär und konnten erst durch die Fastnachtsspiele verdrängt werden, die den Grundstein unserer weltlichen Theater bilden. Die Kirche bediente sich des Theaters nur so lange, bis sie stark genug war, um keiner Hilfsmittel zu bedürfen; dann eiferte sie wieder gegen dasselbe, und die Mysterien wurden zu hintertreiben gesucht, als eigentliche Schauspieler sie zur Aufführung brachten. Die «fahrenden Leute» führten keinen sehr moralischen Lebenswandel, und dadurch war den Zeloten ein willkommener Anlass gegeben, sie wegen Profanation der heiligsten Begebenheiten zu verdammen. — Im vorigen Jahrhundert noch machte sich eine kirchliche Richtung in der Bühnendichtkunst geltend; zu ihren Vertretern gehören Klopstock, Klingemann («Moses»), Werner («Weihe der Kraft»), Krummacher («Johannes») u. a. m. — Der Streit Br. Lessing's mit Pastor Götze, in dem dieser die heute noch giltige clericale Tendenz, jener aber die Fortschrittsideen der Frmrei vertrat, ist bekannt; er steht aber nicht allein da, und selbst im Beginne des neunzehnten Jahrhunderts erschienen Flugschriften clericaler Tendenz, die gegen die Bühne gerichtet waren. Ein Gegensatz war die 1815 gedruckte theaterfreundliche Brochüre von Dräseke, Prediger in Bremen, betitelt: «Darf das Heilige

obwohl sie sich persönlichen Reibungen mit den Gegnern der neuen Großloge aussetzten, die auch im Laufe der Jahre nicht ausblieben. Die Anerkennung des Muthes und der Kampfesfreudigkeit eines Mannes von hervorragender geistiger Veranlagung, des Br. Settegast und seiner anfänglich kleinen Schar von Anhängern, die bereit waren, alle Hindernisse ihm überwinden zu helfen, alle Leiden mit ihm zu theilen, die der Kampf mit mächtigen und zahlreichen Gegnern mit sich bringen musste und für die Unabhängigkeit der neuen Großloge, die in Preußen der humanistischen Maurerei Bürgerrecht erkämpft hatte, mit Einsetzung aller Kräfte einzutreten, ließ jedes opportunistische Bedenken schwinden. Großherzig reichten zuerst die Brr. von Holland, bald darauf die von Ungarn der kleinen muthigen Schar die Bruderhand. Dieses wackere Vorgehen, das in der Geschichte der Frmrei des 19. Jahrhunderts unvergessen sein wird, entsprach dem Volkscharakter beider Nationen, die sich in schweren Kämpfen die geistige und politische Unabhängigkeit einst erringen mussten.

Wenn diese früher opferwillige und kampfesfreudige Schar nun nach einer Reihe von Jahren ihre Unabhängigkeit aufgab und sich als Glied einer größeren Gemeinschaft anschloss, wie dies die Großloge «Kaiser Friedrich zur Bundestreue» durch ihren Anschluss an die Großloge von Hamburg gethan hat, so haben die Freunde, die derselben in dem Kampfe um die Unabhängigkeit beigestanden haben, zweifellos ein Recht, nach den Gründen zu fragen, die hierzu Anlass gaben, ebenso auch nach den Zielen, die durch diesen Schritt angestrebt werden. Und diese Frage soll in bündiger Weise ihre Beantwortung finden.

Das Grundprincip der Großloge «Kaiser Friedrich zur Bundestreue» stützte sich auf die Bestimmungen der altenglischen «Alten Pflichten», nach denen die Zugehörigkeit zum Bunde unabhängig von der Nationalität, vom Bekenntnis und von der socialen Stellung sein soll. Dasselbe konnte also keinen Anspruch auf Neuheit machen, auch nicht in Deutschland, wo fünf Großlogen, nämlich die von Hamburg, Frankfurt, Sachsen, Bayreuth und Darmstadt, genau dasselbe Grundprincip als alleiniges mr. Recht anerkannten. Die Einsetzung der Provinzialloge von Hamburg, der heutigen Großloge von Hamburg, datiert aus dem Jahre 1770, die der Provinzialloge von Frankfurt, dem heutigen Eklektischen Bunde, aus 1783, und die der Großloge von Bayreuth aus dem Jahre 1741. Diese huma-

---

auf der Bühne erscheinen?» — Aber auch im achtzehnten Jahrhundert begegnen wir manchem erfreulichen Zeichen von Toleranz gegen das Bühnenwesen. Als z. B. 1715 ein gewisser Franke, angeblich im Namen der Universität, den König Friedrich Wilhelm I. wegen Entfernung der Schauspielertruppe aus Halle angieng, antwortete der König: «Die Comödianten sollen bleiben, und soll der Mucker Franke selbst bei ihnen in die Comödie gehen, und der erste Comödiant soll das attestieren.» Werfen wir einen Blick nach Italien, so begegnen wir im Jahre 1624 dem ersten Mysterium «Jesus Leiden». Schon um 1500 aber entwickelten sich die Masken, wie Grazioso, Arlechino, Capitano u. s. w. als Anfänge des weltlichen Schauspiels. Auch hier gab es, wie in den meisten Ländern, Comödiantenstreite in Hülle und Fülle. Das portugiesische Theater beginnt im sechszehnten Jahrhundert mit Schuldramen des Jesuiten Suis la Cone; in die Entwicklung des Bühnenwesens griff zu Ende des achtzehnten Jahrhunderts die heilige Hermandad hemmend ein: es stand ihr frei, Dichter und Schauspieler nach Belieben zu verbrennen, und erst mit dem Verschwinden der Hermandad hat wieder eine Entfaltung des portugiesischen Theaters begonnen. Das türkische Theater ist nicht nennenswert; die Theater Polen's, Russland's und Schweden's beginnen im sechzehnten Jahrhundert mit Darstellungen aus der biblischen Geschichte. Die weltlichen Schauspiele nahmen in Polen vor kaum hundert Jahren den Anfang; von Russland wäre noch zu bemerken, dass sein erster Dramatiker der Mönch Simeon, seine ersten Schauspieler die Studenten von Kiew gewesen.

Die Zeiten ändern sich; das Theater hat sich fast überall von den kirchlichen Fesseln losgerungen, wenngleich die mächtige Hand der Kirche sich erst in unseren Tagen schwer auf ein für die Zeit symbolisches Drama, auf die «Jugend» gelegt hat. Thun wir, Frmr., das Unsere dazu, auf dass der Tag nicht mehr ferne sei, an dem diese Fesseln überall und gründlich fallen.

Ferd. Groß †.

nistischen Großlogen bestehen daher ebenso lange in Deutschland, wie die drei altpreußischen, deren Stiftung aus den Jahren 1740, bezw. 1760 und 1770 stammt.

Nur darf zur Beleuchtung des Sachverhaltes nicht übersehen werden, dass sämmtliche humanistischen Großlogen sich auf deutschem, aber — mit Ausnahme des eklektischen Bundes in Frankfurt — sich nicht auf preußischen Gebiet befinden. Letztere wurde im Jahre 1871 auf ausdrückliche Bestimmung des Kaiser Wilhelm I. in den Großlogenbund aufgenommen und war somit die erste humanistische Großloge auf preußischem, wenn auch nicht auf altpreußischem Gebiete. Das Fortbestehen der Großloge des Königreichs Hannover war seitens der altpreußischen Großlogen nicht gestattet worden, sodass sich dieselbe nach Annectierung des Königreiches im Jahre 1867 auflösen musste.

Von den drei altpreußischen Großlogen standen und stehen noch heute die Große Landesloge und die National-Mutterloge «Zu den drei Weltkugeln» auf dem confessionell-christlichen Standpunkt und schließen die Nichtchristen absolut von der Mitgliedschaft aus. Die dritte altpreußische Großloge «Royal-York» nimmt zwar Nichtchristen auf, schließt sie jedoch von der Bekleidung von Logenämtern aus. Die Aufnahmefähigkeit der Israeliten stand thatsächlich indessen auch hier nur auf dem Papier und machte sich in den achtziger Jahren infolge der Einwirkung der durch den bekannten Hofprediger Stöcker ins Leben gerufenen antisemitischen Strömung die Praxis geltend, jüdische Suchende überhaupt nicht zuzulassen. Dieselben wurden einfach schwarz ballotiert. Der damalige Großmeister Br. Settegast beantragte eine Abänderung der Bestimmungen, die solchen Missbrauch zuließen, und da derselbe mit seinem Antrage nicht durchdrang, legte er 1889 sein Amt nieder und trat zur Johannisloge «Karoline», Or. Hamburg, über, die zu diesem Zwecke eine besondere Deputation unter Führung des damaligen Großmeisters nach Berlin sandte.

Zunächst hoffte Br. Settegast, mit Hilfe der Großloge von Hamburg in Berlin eine humanistische Loge zu begründen, was indessen die preußischen Behörden auf Einspruch der Berliner Großlogen als unzulässig erklärten, da diesen durch königl. Edict vom Jahre 1798 das alleinige Privilegium der Logengründungen in Preußen zustände. Bei dieser Lage der Dinge zog sich die Großloge von Hamburg von Br. Settegast zurück, und dieser fasste den raschen Entschluss, sich nunmehr auf eigene Füße zu stellen. Er begann einen Rechtsstreit gegen die preußischen Behörden, in dem er auf Aufhebung des Verbotes, das gegen die Gründung seiner Loge in Berlin verfügt war, klagte. Br. Justizrath Dr. Hugo Alexander-Katz vertrat die Settegast'sche Sache vor den Gerichten und erzielte in allen drei Instanzen obsiegende Erkenntnisse. Als das Urtheil der letzten Instanz, des preußischen Oberverwaltungsgerichtes, im Jahre 1893 erfolgte, umfasste das Settegast'sche System in Berlin bereits drei Johannislogen, die nunmehr zur Großloge «Kaiser Friedrich zur Bundestreue» vereinigt, ungestört und gesetzlich geschützt arbeiten konnten.

Diese kurze historische Darstellung ist nothwendig, um zu zeigen, was Br. Settegast denn eigentlich wollte. Derselbe wollte weder ein neues System einführen, noch eine neue Großloge gründen. Die Umstände zwangen ihn indessen zu letzterem Schritt. Es ergibt sich vielmehr, dass er der humanistischen Mrei in Berlin und in Altpreußen, wo dieselbe bis dahin nicht bestand, auch nicht bestehen durfte, das Niederlassungsrecht erkämpfen wollte, um ihr ein Arbeitsfeld zu erschließen, das bisher die confessionellen Großlogen als Monopol für sich in Anspruch genommen hatten.

Es war Br. Settegast schon bei Begründung seiner Großloge klar, dass keine Aussicht auf eine lange Selbständigkeit derselben vorhanden war, da die Bestimmungen des deutschen Großlogenbundes, wonach zur Anerkennung einer neuen deutschen Großloge der einstimmige Beschluss sämmtlicher deutschen Großlogen erforderlich ist, deutlich zeigten, dass die Möglichkeit einer Anerkennung beinahe ausgeschlossen war. Aber die Anerkennung musste nachgesucht werden, da sonst von gegnerischer Seite mit Recht hätte angeführt werden können, dass die neue Großloge sich ja selbst außerhalb der mr. Kette stelle und den Eintritt in dieselbe garnicht anstrebe. Außerdem zwang aber der Antrag auf Anerkennung den Großlogenbund, sich officiell mit der neuen Großloge zu beschäftigen, während diese Gefahr lief, sonst einfach todtgeschwiegen zu werden. Ersteres geschah denn auch. Der Großlogentag setzte eine Commission nieder, die aus den Großmeistern der Großlogen von Hamburg, Frankfurt und Bayreuth bestand. Der Bericht, den diese

Commission 1895 dem Großlogentage erstattete, erklärte ausdrücklich, dass dieselbe die Einrichtungen der Großloge «Kaiser Friedrich zur Bundestreue» in Bezug auf Gesetze, Rituale, Principien und Arbeitsweise als vollkommen freimaurerisch bezeichnen müsse, doch könne die Anerkennung nicht befürwortet werden, da für Gründung einer neunten deutschen Großloge eine Nothwendigkeit nicht vorhanden sei. Die moralische Anerkennung der neuen Großloge war also thatsächlich durch den Bericht der Commission vollzogen. Die üblen Folgen der Versagung der formellen Anerkennung blieben indessen nicht aus, denn es ergiengen seitens der meisten deutschen Großlogen Besuchsverbote, so dass die Brr. der Settegast'schen Logen auf sich selbst angewiesen waren. Die humanistischen Großlogen von Frankfurt, Hamburg und Bayreuth gründeten zudem Tochterlogen in Berlin, und der Zuzug der Suchenden wandte sich ihnen mit Vorliebe zu, da die Mehrzahl derselben Anstand nahm, in eine mit dem Banne belegte Loge zu treten.

Alle reformatorischen Acte gehören indessen, wenn sie durchgeführt sind, alsbald der Geschichte an; die actuelle Bedeutung geht zum Theil verloren, sogar oft nach einer bedeutend kürzeren Zeit, als dies dem Historiker begreiflich erscheint. So kommt es denn, dass die Nachwelt oft Männern Denkmäler lange nach ihrem Tode errichtet, nachdem Forscher und Wissenschaften sie über die epochemachende Bedeutung derselben aufgeklärt haben. So ist es denn auch erklärlich, dass selbst jüdische Suchende sehr bald nach Gründung der Hamburger, Frankfurter und Bayreuther humanistischen Logen in Berlin sich in diese anerkannten Logen aufnehmen ließen, anstatt sich in Dankbarkeit den Settegast'schen Bauhütten zuzuwenden. Der Idealismus, auch der der Dankbarkeit, ist eben selten. Die menschlichen Verhältnisse zwingen zur Nachsicht bei der Beurtheilung dieses Umstandes und verhüten, dass solchen eine Verurtheilung wird. Andererseits kam mit den Jahren Unzufriedenheit über die Isolierung in die Reihen einiger auswärtiger schwächlich geleiteter Tochterlogen, die trotz gelobter Beständigkeit und Treue der Unbeständigkeit und Treulosigkeit verfielen und sich von dem Führer abwandten, dem sie noch vor Kurzem unwandelbare Gefolgschaft gelobt hatten.

Es wird einem späteren Geschichtsschreiber vorbehalten sein, die Einzelheiten des Werdens der Settegast-Bewegung zu beschreiben und leuchtende Beispiele grenzenloser Hingebung an den Menschenfreund, der sich selbst auf die Schanze gestellt hatte, um als wackerer Kämpfer für die Gleichberechtigung der Menschen einzutreten, vorzuführen. Es wird dann aber auch so mancher Blick auf diejenigen fallen müssen, die nicht müde wurden, demselben fortgesetzt Steine in den Weg zu legen. Und deren Zahl war übergroß. Selbst an persönlichen Beschimpfungen haben es seine Gegner nicht fehlen lassen.

Wenn nun auch der Abfall einiger Logen im Laufe der Jahre durchaus nicht den Bestand der Grossloge «Kaiser Friedrich zur Bundestreue», die sich im Jahre 1899 aus sechs Tochterlogen in Berlin und je einer in Charlottenburg, Stettin und Breslau schliesslich zusammensetzte erschüttern, konnte, so war doch aus der Lage der Dinge unzweifelhaft ersichtlich, dass abgesehen von der moralischen Macht, die die kleine Großloge nach wie vor ausübte, die Entfaltung derselben zu einer thatsächlichen mr. Großmacht ausgeschlossen war. Jedes neue Jahr reihte die Stettegast'sche That immer mehr der Geschichte an. Eine Umwälzung hatte zwar insofern in Berlin stattgefunden, als der humanistischen Mrei dort Heimatsrecht erobert war, aber der Zuzug der Suchenden wandte sich wie oben angeführt worden, zum überwiegenden Theil denjenigen Logen zu, die ihren Brr. die Annehmlichkeit der Gleichstellung mit denen anderer Systeme sicherten. Mit dieser Thatsache musste gerechnet werden. Ebenso musste mit der Thatsache gerechnet werden, dass aus der Reihe der freisinnigen Johannislogen der altpreußischen Großlogen auf eine Vermehrung der Settegast'schen Logen nicht zu zählen sei. Folgender Vorgang ließ darüber keinen Zweifel. Die Johannisloge «Georg zur gekrönten Säule» in in Clausthal-Zellerfeld sah sich, trotz der Aufforderung ihrer Oberbehörde, der Großloge «Royal York», nicht veranlasst, den Namen des Br. Settegast aus der Liste ihrer Ehrenmitglieder zu streichen. Dieselbe erklärte, dass sie lieber austreten, als das Unrecht begehen wollte, einen so verdienten Maurer zu kränken. Alle Mitglieder standen hinter dem charakterfesten Mstr. v. St. ihrer Loge, dem Br. Dr. Appenrodt, der jetzt nicht mehr unter den Lebenden weilt. Das Erscheinen eines Großmeisters zur Beeinflussung der Brr.

fruchtete nichts, die Loge blieb bei ihrem Entschluss, und trat 1896 aus dem Verbande der Großloge «Royal Yorks» aus. Indessen schloss sie sich nicht der Großloge «Kaiser Friedrich», sondern dem eklektischen Bunde an. Selbst ein so fester Freund und Vertheidiger der Settegast'schen Sache, wie Br. Appenrodt, durfte seinen Mitgliedern nicht zumuthen, durch Anschluss an dessen Großloge ihre angenehme Stellung als anerkannte Mr. mit der nicht anerkannter, als Winkelmaurer befehdeter Brr., zu vertauschen. Eine Stärkung von Seiten der liberalen mit Br. Settegast sympathisierender Logen blieb also ausgeschlossen.

Die Aufgabe, die sich Br. Settegast gestellt hatte, war indessen voll und ganz gelöst, das Ziel, das sich der Reformator gesteckt hatte, war erreicht, denn die humanistische Mrei wurde in Berlin unter dem Schutze von vier verschiedenen Großlogen ausgeübt. Für ganz Preußen war ihr Heimatsrecht erobert worden. Es blieb nunmehr weiter nichts übrig, als diese Lehrart, die in Deutschland numerisch weit hinter der confessionellen zurücksteht, soweit es möglich war, zu stärken. Die drei altpreußischen Großlogen verfügen über einen Bestand von 454 Logen mit 32.150 Mitgliedern, die fünf humanistischen Großlogen zusammen mit fünf unabhängigen Johannislogen über 132 Logen mit 15.039 Mitgliedern. Die confessionelle Mrei ist also doppelt so stark in Deutschland vertreten, wie die humanistische, obgleich erstere nur über etwa 2% aller Maurer in der ganzen Welt verfügt, während 98% humanistischen Systemen angehören. Dieses unerklärliche Zahlenverhältnis in Deutschland, dem Lande der kirchlichen Reformation, wirft ein eigenthümliches Licht auf die Toleranz der protestantischen Bevölkerung, die gerade für die Fmrei fast ausschließlich in Frage kommt.

Die schwache Lage der humanistischen Mrei durch Uneinigkeit zu verschlechtern, hatte nie in der Absicht des Br. Settegast gelegen. Die Grundidee seines Vorgehens war vielmehr von Anfang an gewesen, dieselbe zu stärken. Aber nur Einigkeit macht stark und die Consequenzen dieses allzuwahren Sinnspruches zu ziehen, nahm derselbe keinen Anstand, als der richtige Zeitpunkt dazu gekommen schien. Der schwere Entschluss hierzu durfte aber auch nicht willkürlich ad calendas graecas hinausgeschoben werden, da der fälschlichen Annahme nicht unnöthigerweise bei dem profanen Publicum Vorschub geleistet werden sollte, dass innere Unterschiede zwischen der Settegast'schen und der humanistischen Mrei anderer Systeme vorhanden seien. Zweifellos hatten aber die Jünger Settegast's, wie die aller Reformatoren, von ihrem Meister den Eifer, die Entschlossenheit, die Hingebung gelernt, die nur im Kampf mit Schwierigkeiten, die zu überwinden sind, gelernt werden können. Diese feurigen, zur Liebe und Aufopferung für die Ziele der humanistischen Mrei erzogenen Bekenner seiner Lehre hatten — und dies sah Br. Settegast sehr wohl ein — einen Wirkungskreis, der durch die Isolierung der Großloge in Deutschland nur ein sehr begrenzter war. Diesen eifrigen Verfechtern der reinen Mrei einen größeren zu geben und ihre Thätigkeit so zum Besten der gesammten humanistischen Mrei ersprießlich zu machen, war ein weiterer Gesichtspunkt, der Br. Settegast veranlasste, die Anschlussfrage immer wieder zu erwägen und sie endlich zur Erledigung zu bringen.

Den Br. Settegast Näherstehenden entgieng es auch nicht, dass sich derselbe wohl und mit Recht der Kraft bewusst war, die seine Person als Anziehungspunkt für seine Großloge ausübte. Dieser Kitt, den das Vorhandensein einer charakterfesten, durch ihre Eigenart zwingenden Persönlichkeit darstellt, war namentlich für diejenigen Brr., die die ganze Kampfzeit mit Settegast durchgemacht hatten, unauflöslich. Die neu hinzutretenden Elemente konnten sich zwar dem gewaltigen Zauber dieser urwüchsig starken Persönlichkeit auch nicht entziehen, doch waren die Besorgnisse des Br. Settegast, eines Mannes, der ein Lebensalter von achtzig Jahren bereits überschritten hatte, dass bei seinem einstigen Hinscheiden der Mittelpunkt fehlen könnte, der die Brr. zu innigem Zusammenhalten verband, nicht unberechtigt. Das dereinstige Schicksal seiner Gründung, der er das letzte Decennium seines Lebens in angestrengter Arbeit gewidmet hatte, schien ihm gefährdet und er betrachtete es augenscheinlich als seine heilige Aufgabe, die Zukunft seiner Logen für alle Zeiten sicher zu stellen. Es konnte aber auch dem weitsehenden Blick Br. Settegast's schon bei Begründung der Großloge nicht entgangen sein, dass eine Aussicht auf eine lange Selbständigkeit derselben in Rücksicht auf die vorstehend gezeichneten Verhältnisse nicht vorhanden war. Denn abgesehen von der zur Anerkennung seiner Großloge er-

forderlichen Einstimmigkeit sämmtlicher acht Großlogen im deutschen Großlogenbunde, die ich schon einmal erwähnt habe, hatte er sehr richtig vorausgesehen, dass die humanistischen Großlogen nicht zögern würden, in Berlin mit Logengründungen vorzugehen, wenn der Rechtsstreit vor dem Oberverwaltungsgericht zu seinen Gunsten entschieden werden würde. Und thatsächlich hatte der eklektische Bund dies bereits im Mai 1893, also wenige Tage nach der Entscheidung, und die Hamburger Großloge im Juni 1893 gethan. Auch war Br. Settegast aus diesem Grunde nur widerwillig dazu zu bewegen, überhaupt die Anerkennung bei dem Großlogentage zu beantragen Selbst die dringende Vorstellung seiner Rathgeber, dass dies trotz der Aussichtslosigkeit nothwendig sei, damit der Großlogentag gezwungen werde sich officiell mit der neuen Großloge zu beschäftigen und die Legalität derselben zu prüfen, wovon schon oben die Rede gewesen ist, konnte nur allmählich eine Sinnesänderung in ihm hervorrufen.

Da die Internationalität der Mrei eines ihrer Grundprincipien ist, so war andererseits der Gedanke, für immer allein zu bleiben, von vornherein völlig ausgeschlossen. Hieraus geht hervor, dass Br. Settegast von vornherein seine Großloge nur als eine Übergangsbildung betrachtete, deren Entstehung zwar im Interesse der humanistischen Mrei eine zwingende Nothwendigkeit, deren Zukunft indessen in einem andereren Verbande zu suchen war. Als ich wiederholt mit dem Großmeister, zu dem mein Großlogenamt mich häufig genug führte, wobei ich das Glück hatte, diese kernige Eisennatur in ihrem vollen Werte kennen zu lernen, die Thatsache besprach, dass nun auch andere Großlogen Vortheil aus dem Erfolge zögen, den er erkämpft hatte, und sich in Berlin im Wettbewerb mit uns niederließen, äusserte er: «Das bekümmert mich gar nicht. Das erfreut mich vielmehr, denn ich habe für das Gedeihen der gesammten humanistischen Mrei gekämpft und was uns zugute kommt, soll auch anderen zugute kommen. Ich habe für mich nichts Apartes haben wollen!» In diesen wenigen Worten sind die Ziele des Settgast'schen Strebens enthalten und sie lassen verstehen, wie ein solcher Mann, als die Zeit gekommen war, das vielleicht vielen unbegreifliche Opfer bringen konnte, die Unabhängigkeit seiner jungen Großloge zum Besten der humanistischen Mrei hinzugeben. Der würdige Br. konnte durch eine solche That nur die Achtung und Ehrerbietung erhöhen, die ihm gebührt, und seine Anhänger, also diejenigen, die sich zum Theil nach Niederkämpfung schwerer innerer Bedenken entschlossen, das Opfer mit ihm zu bringen, ihm auch auf diesem Wege zum Heile des Ganzen zu folgen, haben einen würdigen Antheil daran. Denn

Tapfer ist der Löwensieger,
Tapfer ist der Weltbezwinger,
Tapfrer, wer sich selbst bezwang.

Berlin. Hugo Lissauer.

# Rundschau.

## Inland.

**Die diesjährigen Festredner der Großversammlung.** Die ungarische Festrede wird am zweiten Tage der Großversammlung der Großredner Br. Dr. Moritz Mezei über das Thema «Frmr. Wohlthätigkeit» halten; als deutscher Redner ist unter Wahrung des Princips eines Wechsels der Grenzlogen bei Ausübung dieses Amtes an Stelle des verhinderten Br. Dr. Géza Winter, Mstr. v. St. der «Freundschaft», Br. Hans Ludwig («Zukunft») delegiert, der über «das Volk und die Kunst» sprechen wird.

**Wahl von Ehren-Stuhlmeistern.** Die Loge «Demokratia» im Or. Budapest hat Br. Dr. Moritz Gelleri, der während der beiden letzten Jahre in mustergebender Weise die Loge leitete, und die Loge «Hungaria» in demselben Oriente ihren vieljährigen Mstr. v. St. Br. Dr. Franz Mentsik in Anerkennung der besonderen Verdienste dieser Brr. um ihre Bauhütte wie um die frmr. Sache im allgemeinen zu Ehren-Stuhlmeistern ernannt.

**«Sokrates», Or. Pressburg.** Am 6. März dieses Jahres erfreute Br. Glücksmann unsere Loge durch den Vortrag «Über den Dukatenorden», der ein lehrreiches

Capitel aus der Geschichte freimaurerischer Verirrungen in anziehender Darstellung behandelt. — Am 13. dieses Monats hielt in dieser Loge Br. Dr. Moritz Necker einen Vortrag über Grillparzer, in dem er zeigte, dass dieser Dichter auch allen Anforderungen entspricht, die von den Modernen gestellt werden können, und worin er in großen Zügen das literarische Bild desselben entwarf. Der Vortrag wurde mit dem größten und verdienten Beifalle aufgenommen. — Am 16. d. M. hielt die Loge eine rituelle Arbeit ab. Drei Brr. wurden erhoben, vier befördert, die Herren Carl Ritter und Fritz Hollaender dem Bunde zugeführt. Alle drei Arbeiten, die von 11 bis 3 Uhr fast ununterbrochen währten, wurden von Mstr. Theyer in jener bewunderungswürdig präcisen, formvollendeten und poetisch schwungvollen Weise geleitet, die wir seit Jahren bei diesem Br. gewöhnt sind. Blüten der edelsten Kunst umrahmten das Fest; Br. Stritzko fand auf dem Harmonium ernste, tief zum Herzen dringende Klänge, und ein hochgefeierter Sänger, der unserer Loge in jeder Hinsicht zur Zierde gereicht, trug während der Aufnahme Mozarts unvergängliche Worte «In diesen heiligen Hallen» in gewohnt glänzender Weise vor. In jeder der drei Arbeiten hielt der neue Redner, Br. Dr. Kunn, eine in Form und Inhalt gleich gelungene, markige und herzerhebende Ansprache, und der reiche Beifall der versammelten Brr. mag ihm bewiesen haben, dass er hierdurch und durch seine treue und eifrige Mitwirkung an den Bestrebungen der gesammten Loge die Sympathien der versammelten Brr. erworben hat. Am Schlusse der Arbeit ersten Grades wurde noch ein herzliches und erhebendes Familienfest gefeiert. Die Brr. Dr. Sigmund Kohn, Anton Michel und Ludwig Schlesinger begiengen ihr 25jähriges Maurerjubiläum. Sie wurden vor den Altar gerufen und Mstr. Theyer überreichte ihnen nach einer herzlichen und tief ergreifenden Ansprache silberne Logenzeichen. Die Brr. Dr. Kohn und Michel erwiderten in kurzen, kernigen, ihren Dank und die Versicherung ihres unwandelbar treuen Festhaltens an Loge und Bund enthaltenden Worten. Der ganze Vorgang machte einen rührenden, geradezu überwältigenden Eindruck. An diese Arbeiten schloss sich ein Brudermahl, bei dem eine Reihe sinniger und schöner Toaste gesprochen wurde. Es waren 44 Brr. der «Sokrates» und mehrere Gäste anwesend, aber alle waren darin einig, dass diese Arbeit zu den schönsten und erhebendsten gehörte, die unser Bund zu bieten vermag, und allen Theilnehmern wird die Erinnerung daran nie entschwinden.

**Geselliger Abend der «Eintracht».** Montag, den 24. März, um 8 Uhr abends findet im Hôtel Victoria, IV., Favoritenstraße, ein geselliger Abend der «Eintracht» statt. Dem gemeinschaftlichen Souper folgen musikalische und humoristische Vorträge. Es ist erwünscht, wenn außer den Familienmitgliedern auch Freunde und Bekannte an diesem Abend theilnehmen.

**«Freundschaft», Or. Pressburg.** Die Arbeit am 18. d. M. war rein administrativer Natur und wurde außerdem eine helleuchtende Ballotage vorgenommen. An der weißen Tafel wurde ein Gedicht von Br. Dr. Isid. Lederer («Schiller») über die «Ballotagen» verlesen und mit Beifall aufgenommen. Dr. M. S.

**«Treue», Or. Pressburg.** In der Arbeit vom 14. d. M. hielt Br. Dr. Rudolf Lothar einen Vortrag, den er selbst einen Instructionsvortrag nannte. Der gefeierte Schriftsteller entwickelte in geistvoller Weise, dass es zwei Methoden der frmr. Erziehung gebe, eine positive und eine negative, das heißt eine Förderung des Guten und eine Bekämpfung des Bösen. Bei der Bekämpfung des Bösen müsse man stets die natürlichen Gründe, die den Missethäter zur That verleiteten, zu ergründen trachten und stets in der menschlichen Natur die entlastenden Motive suchen. Man muss die Natur in allen ihren Einzelnheiten beobachten und die Natur auch sehr lieben, um die Menschen zu lieben. Als im vorigen Jahre der Mörder des Präsidenten der nordamerikanischen Union vor Gericht gestellt wude, da vertheidigte er seine fluchwürdige That mit dem Satze: «Tödten heißt nicht morden.» Dieser Satz erregte Entsetzen; man bedachte dabei nicht, dass diese Lehre gerade von jenen verkündet worden war, welche die Menschenliebe allein zu üben vorgeben; es haben im Ganzen etwa 50 Angehörige des Jesuitenordens diese Lehre verkündet und in der Bartholomäusnacht wüthete der geweihte «Dolch des Glaubens». Auch in den Stuartkämpfen hatte ein englischer Oberst den Grundsatz aufgestellt: «Killing no murder». Die Kriege und der Zweikampf sind nichts anderes als Anwendungen jenes Lehrsatzes; vielleicht wird eine spätere Generation über unsere Kriege, über unsere Todesurtheile mitleidig lächeln. In unserer

modernen Gesellschaft tritt an die Stelle des Dolches Lüge und Rath, und da nicht die That, sondern die Motive derselben beurtheilt werden müssen, so gibt es von diesem Standpunkte aus sehr viele Morde. Der Vortragende schloss mit einem Ausblick auf die Bestrebungen der Frmrei, indem er anknüpfend an die stetig wiederkehrende Klage, dass es uns nicht gegönnt sei, den erstrebten Fortschritt zu sehen, darauf hinwies, dass auch die großen, herrlichen Dombauten. die unser Entzücken hervorrufen, niemals zu Lebzeiten ihrer Meister vollendet wurden. — Private und berufliche Inanspruchnahme haben den Correspondenten während der letzten drei Monate gehindert, seine Berichterstatterpflicht zu erfüllen. Es seien nun ganz kurz die inzwischen in unserer Loge gehaltenen Vorträge verzeichnet. Vorträge hielten die Brr. Adolf Gelber («Tausend und eine Nacht»), Dr. Stolper («Das Weib»), Adolf Brabetz («Johannes Huss»), Eman. Wilhelm («Die graphischen Künste»), Dr. L. Stolper («Alkoholismus»), Dr. Heller («Spinoza»), Dr. Scharfmesser (Misshandelte Kinder). — Bei der Arbeit vom 27. December v. J. hatten wir die Freude, die Loge «Schiller» bei uns zu begrüßen. Wir wollen den in dieser Arbeit vorgetragenen, von Dr. Heller verfassten Kettenspruch wiedergeben, der, obgleich als Neujahrsgruß gewidmet, seinem Inhalte und seiner Tendenz nach immer actuell bleibt. Derselbe lautet:

Ein Jahr ist um, ein volles Jahr des Lebens —
Nun Hand auf's Herz: was haben wir erzweckt?
Fast scheint's, wir nennen Maurer uns vergebens —
Wo ist das Ziel, das wir uns selbst gesteckt?

Die ganze Menschheit wollten wir umfassen,
Verstricken sie in unser Liebesnetz.
Zu Liebe wandeln wollten wir das Hassen,
Die Frevler achten lehren das Gesetz.

Und Stolz und Habsucht, alle nieder'n Triebe,
Die tückisch lauern in des Menschen Brust,
Fortbannen mit dem Zauberstab der Liebe —
Ist euch der Arbeit Größe voll bewusst?

Fehlt es an Selbstbekehrung dem Bekehrer,
An Läuterung dem Läut'rer — ach, dann fällt
In Staub der Bau — das Wort macht nicht den Lehrer,
Der That begeisternd Beispiel braucht die Welt.

Nur wenn wir aus des Irrthums Sclavenketten
Mit Muth und Kraft befreit den eignen Geist,
Dann können wir die Welt vor Irrthum retten,
Gleich dem Magneten, der nach Norden weist.

Seht hier im Kreise treue Bruderseelen,
An Sinn und Absicht nahe uns verwandt;
Wo Einheit herrscht, dort kann Erfolg nicht fehlen —
Seid stark! und drückt euch brüderlich die Hand!

S. K.

**«Lessing zu den drei Ringen», Or. Pressburg.** In der Arbeit vom 6. März fand der Vortragscyclus über die Frauenfrage seine Fortsetzung in dem zweiten Theile des Vortrages des Br. Bergen «Über Mädchenerziehung». An der Hand seiner eigenen reichen Erfahrungen aus der Praxis geißelte der Vortragende die zahllosen Fehler in der modernen Kindererziehung und gab in großen Zügen eine eingehende Detaillierung seines principiellen Standpunktes, den er bereits im ersten Theile seines Vortrages entwickelt hatte. Die Fülle des verarbeiteten Materiales macht eine eingehende Besprechung des Vortrages in dem engen Rahmen eines Berichtes zur Unmöglichkeit, doch wird all' denen, die dem im höchsten Maße actuellen Thema Interesse entgegenbringen, Gelegenheit gegeben werden. den Vortrag im Drucke zu lesen. — Am 13. März feierte die Loge das Fest ihres fünfjährigen Bestandes. Nachdem in einer Arbeit II. Grades die Brr. Lehrlinge Dr. M. Halphen, Dr. J. Hoffmann, Dr. M. Hollitscher, Richard Löwy, Sigmund Mayer, Julius Oberländer und Julius Singer zu Gesellen befördert worden waren, gedachte in der Arbeit I. Gr. der Mst. v. St. der Bedeutung des Tages. Sowie ein jugendlicher Mensch an seinem Geburtstage sich nur der eigenen Lebensfülle, der Liebe, die ihm dargebracht wird, erfreut, ohne vorwärts und rückwärts zu schauen, so freuen auch wir uns, dass wir geworden sind, was man eine g. u. v. Loge im tieferen Sinne nennt, weil sie Recht und Billigkeit jedem Br. gegenüber ohne Ansehen seines Standes zu üben trachtet, und weil jeder von uns bemüht ist, jenen höheren Grad von Billigkeit und Gerechtigkeit in der Beurtheilung des anderen zu bethätigen, der erst den wahren Frmr. kennzeichnet. Sodann hielt Br. Dr. Höfinger einen Vortrag über «Beaumarchio». In fesselnder Weise entwarf er das Lebensbild dieses merkwürdigen Mannes, der durch die beispiellose Gunst des Schicksals ebenso, wie durch die Skrupellosigkeit in der Wahl seiner Mittel aus niedrigen Sphären zu den höchsten Hof-

ämtern, aus bescheidenen Verhältnissen zu immensen Reichthümern gelangt war, und der, selbst eine typische Figur seiner Zeit, ohne alle Grundsätze, doch mit unerhörter Kühnheit in seinen Schriften die Schäden der damaligen Gesellschaft bloßlegte und damit einer der wirksamsten Vorbereiter der großen französischen Revolution wurde. Mit lebhaftem Interesse folgten die Brr. den interessanten Ausführungen des Vortragenden, der mit br. Bereitwilligkeit in letzter Stunde für einen verhinderten Br. eingesprungen war und damit ein doppeltes Anrecht auf den Dank der Loge erworben hatte, dem in der Loge vom Mstr. v. St. und an der weißen Tafel vom Br. Redner unter lauter Zustimmung der Brr. Ausdruck gegeben wurde. E. R.

**Ein gemüthlicher Abend der «Humanitas».** Ein gemüthlicher Abend in des Wortes bester und erquickendster Bedeutung war es, der Sonntag abends zahlreiche Schwn. und Brr. der «Humanitas» und eine Reihe beigezogener guter Freunde aus profanen Kreisen in einem Saale des Hôtel Victoria vereinigte. Nach Absolvierung eines kleinen Programmes, zu dem die gesellschaftsbekannten Herren Hugo Knepler als Violinvirtuose und Paul Knepler als Satiriker, ferner Herr Dr. Löw als Liedersänger nach besten Kräften beisteuerten, folgte eine lustige Tombola, bei der fast alle Anwesenden zu mehr oder minder angenehmen Gewinnsten kamen. Wenn ein eingefleischter Junggeselle eine Schachtel Strickwolle oder eine Markteinkaufstasche, ein junges Mädchen eine Virginiercigarrentasche gewann, so gab dieses Foppmanöver des Zufalls ein Gaudium für alle Anwesenden. Der Haupttreffer, das von Br. Josef Weitenweber den Kinderasylen gespendete Ölgemälde «Waldeinsamkeit», fiel einem Abwesenden zu, wurde also nicht behoben. Br. Erasmus Atlas und seine Damen erwarben sich große Verdienste um den gelungenen Abend, der den Asylen einen hübschen Betrag zuführen dürfte. Mit Humor und Verve stellte sich Herr Hugo Knepler in den Dienst der Tombola.

Die **nächste gesellige Zusammenkunft** der Schwn. und Brr. der «Humanitas» findet Sonntag, den 23. d. M., im Saale des Hotel de France (I. Schottenring 3) statt.

**Eine neue Loge.** In Kaposvar ist eine neue Loge in Gründung. Die jüngste ungarische Loge «Erzsébet» hat die Angelegenheit in die Hand genommen und wird sie mit Unterstützung des Dep. Gr.-Mstr. Br. Mártonffy in kürzester Zeit durchführen.

**Vortrag des Br. Dr. Froebe.** Unter dem Titel «Die gemeinsame Grundlage aller Religionssysteme — die Theosophie» hat Br. Dr. Robert Froebe («Humanitas») Montag, den 17. d. im Vortragssaale des Theosophischen Vereines in Wien die Frage nach dem Wesen der Religion aus der Entwicklungsgeschichte der Menschheit und aus den Grundeigenschaften der menschlichen Individualität zu entwickeln und dabei zu zeigen versucht, wie aus den nach Zeit und Ort naturnothwendig verschiedenen Erscheinungsformen der Religionen, durch richtige Anwendung der Principien der Theosophie, die mit den Grundwahrheiten der Physik parallel gehen, das Bleibende im Wechsel gefunden werden kann. Der ebenso geistvolle, als ethisch bedeutsame und überzeugende Vortrag fand verdientermaßen lebhaften Beifall.

---

Fräulein Selma Friedenstein, die Tochter des gel. Br. Eduard Friedenstein («Lessing»), hat sich in den letzten Tagen mit dem k. k. Statthalterei-Ingenieur Sigmund Reisner in Wien verlobt.

Die Vermählung des Fräulein Rosa Kelsen, der Tochter des Br. S. Kelsen («Humanitas»), mit Herrn Hugo Bauer findet Sonntag, den 30. März, um 12 Uhr mittags im israelitischen Tempel in der Seitenstettengasse statt.

## Ausland.

**Ein Ehrenmitglied als Mstr. v. St.** Die Loge «Pestalozzi zur Wahrheit» im Or. Berlin hat ihr Ehrenmitglied, Br. Hugo Lissauer, Mitglied der Loge «Germania», einstimmig zu ihrem Mstr. v. St. gewählt. Die Großloge von Hamburg ertheilte zu diesem ungewöhnlichen Vorgang die Dispens unter ausdrücklichem Hinweis auf die Ehrenmitgliedschaft und auf die Einstimmigkeit der Wahl. Wir freuen uns der Auszeichnung des wackeren und mannhaften frmr. Kämpen, der zu den treuen Freunden und Mitarbeitern des «Zirkel» gehört, und gratulieren herzlichst der Loge, die sich unter seine Führerschaft gestellt hat.

**Denkmal für Br. Bechstein.** Dem bekannten Lyriker und Märchendichter Ludwig Bechstein soll in Meiningen, wo er fast sein ganzes Leben verbrachte und am 14. Mai 1860 auch starb, ein würdiges Denkmal errichtet werden. Die Anregung gieng vom «Hennebergischen alterthumsforschenden Verein» aus, den Bechstein begründete und länger denn ein Vierteljahrhundert leitete; aber sie wird gewiss auch in unseren Kreisen ein lebhaftes Echo wecken, denn der verdiente Poet war auch ein begeisterter Frmr., dem die Meininger Loge ein erhöhtes geistiges Leben zu danken hatte.

**Br. Professor Dr. Christian Gotthold,** der langjährige und überaus verdienstliche Redacteur der «Bauhütte», ist von der Leitung dieser frmr. Zeitschrift zurückgetreten, ohne dass dieser bedeutsame Moment in dem Blatte selbst in gebührender Weise beleuchtet wurde. Seit dem 1. März zeichnet als verantwortlicher Redacteur der «Bauhütte» Br. Reinhold Mahlau.

**Dresden.** Die Entlassung der diesjährigen Realschulabiturienten des Freimaurer-Instituts fand Sonnabend, den 8. März statt. Zum letztenmale bei solcher Gelegenheit sprach Oberlehrer Jüngling, der langjährige Religionslehrer der Anstalt, der nach Ostern in den wohlverdienten Ruhestand überzutreten gedenkt, das Gebet. Die sich anschließende Abschiedsrede des Directors Dr. Friedrich behandelte das Thema: Kameradschaft und Freundschaft. Im Namen der Vorsteherschaft beglückwünschte darauf die Abgehenden Transportdirector a. D. Winkler, indem er ihnen zugleich mittheilte, dass die Vorsteherschaft vier durch Fleiß und gutes Betragen hervorragende Schüler mit Unterstützungsgeldern in der Höhe von 50 bis 200 Mk. zu belohnen beschlossen habe. Für diese besonderen Zuwendungen und für die im Laufe der sechs Jahre genossenen Wohlthaten überhaupt dankte im Namen der Abgehenden der Primus in längerer Rede, worauf aus den Reihen der zurückbleibenden Schüler ein Zögling der 2. Classe den Abgehenden ein herzliches Lebewohl in gebundener Rede nachrief. Allgemeiner Gesang beschloss die ernste Feier.

**Leipzig.** Welche Theilnahme unser Publicum den Liebeswerken der Freimaurer widmet, sah man am Sonntag, den 9. März wieder bei der Confirmanden-Bekleidungsfeier der Loge «Apollo» die sehr zahlreich von Herren und Damen aus allen Ständen besucht war. Nachdem die 15 Knaben und 15 Mädchen unter den Klängen der Orgel in den Saal geführt waren, eröffnete Director Dr. Kießling (Zug. Mstr. der Loge «Apollo») die Feier mit einem weihevollen Gebet, worauf die Thomaner den Gesang anstimmten: «Gott sei uns gnädig und segne uns.» In seiner Rede hieß der Vorsitzende alle Anwesenden herzlich willkommen und wandte sich dann an die anwesenden Kinder, die zum ersten Male in einem Freimaurertempel eingetreten seien, in dem die Liebe und Gottesfurcht herrsche. An dem Worte: «Willst du glücklich sein, sei lauter und rein etc.» setzte er den Zuhörern auseinander, was Glück sei und wie man bei der Jagd nach demselben in Versuchung und in Abgründe gerathen könne. Daran knüpfte er die Mahnung an die Kinder, sich die Reinheit des Herzens und die Sittlichkeit im Leben und Lernen bis ins Alter zu bewahren und durch Treue gegen Gott, gegen das Vaterland und in Erfüllung der Pflichten sich auszuzeichnen. Schließlich sprach er den Wunsch aus, dass sie bei dem Lernen und Wirken für die Menschheit den Muth nicht verlieren, aber stets ohne Heuchelei, neidlos und bescheiden bleiben möchten. Nach dieser Rede, die gewiss Jung und Alt zu Herzen gieng, ertönte der Gesang der Thomaner: «O du, der du die Liebe bist etc.», worauf die Kinder die mit Bibelsprüchen gezierten Gesangsbücher erhielten. Der allgemeine Gesang: «Sei Lob und Ehr' dem Höchsten Gott etc.» und ein Schlussgebet (Vater unser von Mahlmann) schloss die erhebende Feier.

Redactionsschluss für Nr. 24: **Dienstag, den 25. März 1902.**

Herausgeber und verantwortlicher Redacteur: H. Glücksmann. — Eigenthümer: Nichtpolit. Verein „Humanitas"
Druck von Aug. Denk, Wien, VII., Seidengasse 33—35.

# DER ZIRKEL

Erscheint in der Arbeitszeit wöchentlich, in den Ferien monatl.

**Abonnement sammt Zusendung:**
Für Österr.-Ung. 12 K.
„ Deutschland 12 M.
„ Ausland . 16 Fr.
Commissions-Debit für den Buchhandel:
J. Eisenstein & Co., Wien, IX/1, Währingerstr. 2/4.

Redactionelle Zuschriften an:
HEINRICH GLÜCKSMANN, Wien, IX/1, Grünethorgasse 12.
Administr. Zuschriften an den Eigenthümer: Nichtpolit. Verein „Humanitas", Wien, I., Dorotheergasse 12, II. — Telephon Nr. 1983.

32. Jahrgang | **Wien, 30. März 1902.** | No. 24.



Inhalt: Motto, von Heinrich Glücksmann. — Die Frauenbewegung und ihre Hindernisse (Schluss), von Marie Spitzer. — Die Großversammlung der Symb. Großloge von Ungarn. — Feuilleton: Ehren-Großmeister Br. Abraham Szontagh †. — Rundschau (Inland: Dep. Gr.-Mstr. Béla v. Katona. Humanitas. Treue. Goethe. Schw.-Abend der Humanitas. Personalia. — Ausland: Köslin. Profane Belehrung.) — Freie Tribüne: Wo sind unsere Luftons? von Alexander Lang.



Nachdruck nur mit Quellenangabe gestattet.


Der Liebe Osterglocke wir unaufhaltsam schwingen.
Wann wird sie endlich grüßend der ganzen Menschheit klingen?
Heinr. Glücksmann.

# Die Frauenbewegung und ihre Hindernisse.

(Schluss.)

Wenn wir zu dem gegenwärtigen Stand der Frauenfrage in den Culturstaaten des Continentes zurückkehren, so müssen wir constatieren, dass Frankreich in vieler Beziehung unter denselben eine hervorragende Stellung einnimmt. Trotzdem die Bestrebungen der Frauen dort spät zur Entwicklung gelangten, haben sie in den letzten 20 Jahren, namentlich in bezug auf das Frauenstudium ganz bedeutende Fortschritte aufzuweisen. In Deutschland und in Österreich ist nahezu der gleiche Entwicklungsgang zu beobachten, nur mit dem Unterschiede, dass sich die Bestrebungen der Frauen Deutschlands früher bemerkbar gemacht hatten. Trotzdem sind sie gegenwärtig nicht viel weiter gelangt als wir. Frauen werden wohl an vielen Universitäten Deutschlands zugelassen, doch ist diese Studienerlaubnis keine allgemeine, sondern auf einzelne Facultäten und Vorlesungen beschränkt. In bezug auf politische Rechte ist ihre Stellung weit ungünstiger als jene der Österreicherin, denn die Frauen Deutschlands besitzen bisher mit Ausnahme einiger Landgemeinden, wo sie actives Wahlrecht ausüben dürfen, gar keine politischen Rechte, während in Österreich bekanntlich die Großgrundbesitzerinnen das active Wahlrecht für alle gesetzgebenden Körperschaften besitzen und die steuerzahlenden, eigenberechtigten Frauen in den meisten Provinzen ebenfalls das active Wahlrecht für den Landtag wie für die Gemeinde haben; allerdings dürfen sie dasselbe nur durch Bevollmächtigte ausüben.

Wenn wir die Fortschritte überblicken, welche die Frauenbewegung in Österreich zu verzeichnen hat, so müssen wir zugeben, dass sich von allen Seiten eine rege Thätigkeit bemerkbar macht und dass wir bereits einige nicht unbedeutende Erfolge, namentlich in Bezug auf das Frauenstudium, aufzuweisen haben. Der Zeitraum, seit dem sich unsere Frauen zu einer Thätigkeit aufgerafft haben, umfasst kaum vier Jahrzehnte, und dies bedeutet sehr wenig, wenn es gilt, Vorurtheile, Gewohnheiten und Gebräuche umzuformen, die sich seit undenklichen Zeiten in dem Bewusstsein der Menschen festgesetzt haben,

wenn es darauf ankommt, etwas als erlaubt, als berechtigt anzuerkennen, was früher als unweiblich, als verpönt gegolten hat. Wenn nun auch die Vorurtheile noch lange nicht überwunden sind, wenn es auch noch angestrengter Arbeit bedürfen wird, um sie zum Wanken zu bringen, so können wir mit einer gewissen Berechtigung auf weitere Erfolge hoffen und müssen daran gehen, die Hindernisse, welche die Entwicklung der Frauenbewegung hemmen, zu erkennen und zu bekämpfen. Diese Hindernisse bestehen zum Theil in den herrschenden socialen Zuständen, die der Frau keine freie Entfaltung ihrer Fähigkeiten gestatten, zum Theile aber in den Anschauungen, in welchen das weibliche Geschlecht erzogen und herangebildet wird.

Das Ziel der Frauenbewegung ist, die Frau zu einem selbständigen freien Wesen zu machen, das die Fähigkeiten besitzt, an den hohen Aufgaben der Menschheit theilzunehmen und den Muth hat, das Recht freier Selbstbestimmung für sich zu fordern. Um diese Eigenschaften, die bisher wenig an Frauen geschätzt wurden, zu entwickeln, muss vorerst mit vielen Traditionen gebrochen werden, denn das Ideal der Frau, das bis vor kurzer Zeit Geltung besaß, war sicherlich mit vielen schätzenswerten Tugenden ausgestattet, die Selbständigkeit war jedoch keiner der Vorzüge, die in demselben hervortreten durften. Das Mädchen, wie es den herrschenden Anforderungen entsprach, war ein harmloses Wesen, das von allen Dingen nur die Oberfläche kannte und dem man das Verständnis für ernste Fragen verwehrte, um seine zarte Weiblichkeit nicht zu trüben. Es zur Selbständigkeit anzuleiten wurde als überflüssig erachtet, denn die Erziehung vollzog sich stets mit dem Hinblick auf den Mann, der ihm einst eine Stütze sein sollte. Die Möglichkeit, dass ein weibliches Wesen auf sich selbst angewiesen sein könnte, wurde gar nicht in betracht gezogen.

Auch heute noch macht sich — schon in den ersten Stadien der Erziehung — das Streben, die Selbständigkeit der Mädchen so viel als möglich zu unterdrücken, in zahllosen kleinen Einschränkungen bemerkbar. Während der Knabe schon als kleiner Junge sich dagegen sträubt, bevormundet zu werden, muss sich das Mädchen die sorgsamste Behütung gefallen lassen. Dies, so geringfügig es scheint, bezeichnet den Geist, in dem die Erziehung geleitet wird, es bezeichnet sozusagen die verschiedenen Ideale, die für die heranwachsenden Geschlechter angestrebt werden. Für den Mann den Typus des Selbstbewussten, Energischen, Freien, für die Frau den Typus des Zarten, Unbewussten, richtiger gesagt, der Hilflosigkeit und Unfreiheit. Die unablässige Angst, an eines der Vorurtheile zu streifen, welche die Gesellschaft als unwiderlegliche Gebote festgestellt hat, gibt den Anlaß, die Mädchen künstlich über die Vorgänge des Lebens, an welchem dereinst theilzunehmen sie

# Ehrengroßmeister Br. Abraham Szontagh †.

Das schwarze Trauerbanner wehte vom Giebel des Großlogenhauses, indessen darin die Großversammlung tagte. Ein Br., der seit Jahren bei dieser feierlichen Generalrevue nicht gefehlt, war nach langem Leiden just in der vorhergegangenen Nacht i. d. e. O. eingekehrt, ein Mann, der sein ganzes Leben der Humanität geweiht, ein Frmr. in des Wortes reinstem und reichstem Sinne. Br. Dr. Abraham Szontagh wurde im Jahre 1830 zu Dobschau (im Gömörer Comitat) geboren, wo sein Vater Grundbesitzer und Comitatsbeamter war. Seine Schulen absolvierte er zu Dobschau, Rosenau und Pressburg und war hier Zeuge des letzten Pressburger Landtages und des Ausbruches der Revolution. Im November 1848 trat er, vom Patriotismus angespornt, freiwillig in die ungarische Armee, und zu Görgey's Armeecorps eingereiht, nahm er theil an den Schlachten von Igló, Branyiszkó und Kápolna. Im März sandte ihn General Guyon als Courier in die belagerte Festung Komorn und er betheiligte sich an der Vertheidigung derselben, sowie später an den Schlachten von Nyarasd und Neu-Szöny. Nach der Capitulation von Komorn beschloss er, Arzt zu werden, und studierte zu diesem Behufe in Wien die Medicin. Zu Beginn seiner ärztlichen Laufbahn wirkte er bei einigen Magnatenfamilien als Hausarzt und brachte den Winter stets in Pressburg zu; später ließ er sich ganz hier nieder, übersiedelte aber schon 1861 nach Budapest. Hier initiirte und gründete er den ungarischen Turnverein und den Verein homöopathischer Ärzte und bekleidete nachher in beiden Vereinen verschiedene Ehrenämter. In den Jahren 1866—67 redigierte er eine homöopathische Zeitschrift

doch bestimmt sind, in Unkenntnis zu erhalten. Das Mädchen wird mit fürsorglicher Hand so ängstlich geleitet, dass es dem armen Geschöpfe sehr schwer gemacht wird, auf eigenen Füßen zu stehen. Es wird womöglich mit verbundenen Augen an allem vorübergeführt, wodurch es über die Vorgänge und Gefahren des Lebens aufgeklärt werden könnte. Einer Gefahr aus dem Wege gehen ist aber nicht das Mittel, sich gegen dieselbe zu schützen; eine Gewähr für Sicherheit gibt nur die Fähigkeit, die Gefahr zu erkennen und ihr Widerstand zu leisten.

Die Unkenntnis, in der die Mädchen gehalten werden, bezieht sich aber nicht allein auf die Vorgänge des Lebens im allgemeinen, sondern auch auf die Vorgänge im Leben des Weibes selbst. Die Unwissenheit in bezug auf die physiologischen Phasen in ihrem Leben wurde bisher in so entschiedener Weise von der Tradition gefordert, dass es sogar für nothwendig befunden wird, sie dort, wo sie nicht mehr besteht, zu heucheln. Von dem wohlerzogenen Mädchen wird angenommen, dass es sich in jenem Zustande holder Kindlichkeit befinde, die alle in den Kinderstuben über die wichtigsten Vorgänge des Lebens verbreiteten Märchen, sollten sie auch noch so abgeschmackt sein, mit Gläubigkeit hinnimmt.

Es ist allgemein gebräuchlich, die Menschen auf die Thätigkeit, die sie auszuüben berufen sein werden, vorzubereiten; nur in der Erziehung des Weibes wird eine Ausnahme von dieser Regel gemacht, die Kenntnis der Aufgaben, die das Mädchen dereinst als Weib und als Mutter zu erfüllen haben wird, gilt als unpassend für das heranwachsende weibliche Wesen. In Bezug darauf sagt Herbert Spencer in seiner Abhandlung über Erziehung: «Wenn durch irgend einen seltenen Zufall keine Spur von uns bis auf die ferne Zukunft erhalten bliebe, außer einem Haufen unserer Schulbücher, müssten die Alterthumsforscher jener Periode daraus schließen, dass dies ein Schulplan für ehelose Stände gewesen sei oder der Schulcursus eines Klosterordens, da die Kindererziehung keine Berücksichtigung darin findet und kein Zeichen darin zu entdecken ist, dass die Schüler möglicherweise jemals Eltern werden könnten.» Durch die Unselbstständigkeit und Unmündigkeit, in der das Mädchen zurückgehalten wird, ist demselben die Möglichkeit benommen, in dem großen, entscheidenden Zeitpunkte ihres Lebens selbstbestimmend einzugreifen. Es mangelt ihr einerseits das Bewusstsein dessen, was ihr das Leben bieten, was sie von demselben beanspruchen kann, anderseits die Menschenkenntnis, um in der Wahl eines Lebensgefährten richtig zu urtheilen. Jedem Vertrag, den zwei Menschen miteinander eingehen, sei dies nun ein gesellschaftlicher oder geschäft-

---

und leitete dann durch volle sieben Jahre das vom Vereine, dessen Secretär er von Anfang an war, aufrecht erhaltene unentgeltliche Ordinations-Institut für ambulante Kranke. Im Turnverein war er es, der die ungarische Turn-Terminologie festzustellen begann, indem er in ungarischer Sprache die erste Anleitung zum Turnen schrieb. Als der Verein von einer financiellen Krisis bedroht ward, trat er an die Spitze desselben und bekleidete durch fünf Jahre das Amt eines Präsidenten, während welcher Zeit er die Angelegenheiten des Vereines regelte, so dass er ihn nicht nur auf eine starke Basis, sondern geradezu in Blüthe brachte. Er wurde Ehrenmitglied desselben, Vorstand der Prüfungscommission für Turnlehrer, Ausschussmitglied des Budapester ärztlichen Vereines und ordentliches Mitglied des Landes-Sanitätsrathes.

Diese vielseitige Thätigkeit vermochte jedoch die Thatkraft des Br. Szontagh nicht zu befriedigen; er suchte einen Kreis, von dem er eine nachhaltige Unterstützung seiner humanitären Bestrebungen hoffen durfte; er trat daher in den Freimaurerbund ein. Im Januar 1872 wurde er in der Loge «St. Stefan» im Or. Budapest aufgenommen und bald darauf zum II., sodann zum I. Aufseher, endlich aber zum Redner und dep. Mstr. v. St. gewählt. Im Jahre 1876 wurde er Mitglied des Großbeamten-Collegiums und bald auch Vertreter der Großloge «zur Sonne» in Bayreuth, sowie Ehrenmitglied mehrerer ungarischen Logen. Am 24. November 1878 endlich wurde er zum Dep. Großmeister der Großloge gewählt. In diesem ehrenvollen Amte entfaltete er, getragen von dem ungetheilten Vertrauen seiner Brr., eine ganz außerordentliche Thätigkeit. In erster Reihe war er unermüdlich bestrebt, die Angelegenheiten der Großloge in der größten Ordnung zu erhalten und die ihm anvertraute Oberaufsicht gewissenhaft zu pflegen. Und

licher Vertrag, muss, soll er auf richtiger moralischer Basis beruhen, eine Verständigung beider Contrahenten vorangehen, über die Pflichten, die sie zu erfüllen, über die Rechte, die sie zu genießen haben. Die Ehe ist ein Vertrag und noch dazu ein Vertrag auf Lebensdauer, den der eine der Contrahenten, die Frau, eingeht, ohne über die Pflichten, die sie damit übernimmt, aufgeklärt zu werden. Schon die, durch die socialen Zustände bedingte Art der Eheschließung macht das Verhältnis zwischen Mann und Weib von Anbeginn zu einem unfreien. Durch die wirtschaftliche Abhängigkeit, in der sich die Frau befindet, durch die Unfähigkeit, selbst den Kampf ums Dasein aufzunehmen, ist sie gezwungen, die Ehe in der Regel als die einzige, ihr zugängliche Versorgung zu betrachten, sie darf demzufolge in diesem Falle nicht ihre Neigung berücksichtigen, sondern sie muss ihr Augenmerk auf die Stellung des Mannes richten. In welchem Maße sich die Frau durch den Zwang dieser Versorgungsehe in ihrem innersten, tiefsten Wesen gedrückt fühlt, das ist Sache der Intensität ihrer Empfindungsfähigkeit, unzweifelhaft aber ist es, dass die Ehe erst dann auf jenes ethische Niveau gebracht werden kann, das beide Theile befriedigt, wenn die Frau wirtschaftlich unabhängig, in ihrem Denken und Urtheilen frei geworden und die Ehe nicht mehr als eine Versorgung zu betrachten genöthigt ist. Auch auf den Mann wird durch die herrschenden socialen Verhältnisse ein Druck ausgeübt; er legt bei der Wahl seiner Lebensgefährtin in den meisten Fällen mehr Wert auf jene Eigenschaften, die dem bisherigen Ideal der anspruchslosen, häuslichen Frau entsprechen, als auf einen klaren, entschiedenen Willen, auf einen selbständigen Charakter, auf ein freies Denken. Er ist von der irrigen Annahme geleitet, dass ein Wesen mit diesen Vorzügen sich nicht in den Rahmen einer Häuslichkeit fügen würde. Jeder verständige Mann aber fühlt sich mit der Zeit unbefriedigt durch das stete Beisammensein mit einer seichten engherzigen Frau und trägt im tiefsten Herzen das Verlangen nach einem Wesen, das ihm Verständnis entgegenbringt, das ihm mehr sein kann, als die Hüterin seines Hauses. Die Unselbständigkeit, die früher einen Reiz für ihn besaß, wird ihm lästig und er wird sich vielleicht erst später darüber klar, dass er sich im entscheidenden Augenblick seines Lebens weniger von der eigenen Empfindung leiten ließ, als von der traditionellen Überlieferung, der er Rechnung tragen zu müssen glaubte.

Eines der größten Hindernisse für die Entwicklung der Frauenbestrebungen ist die mangelhafte Organisation des weiblichen Geschlechtes. Unter den Arbeiterinnen finden wir in dieser Beziehung noch die relativ größten Fortschritte; sie sind auch die einzigen erwerbenden Frauen, die hierin von den Männern ihres Standes unterstützt werden. In der Erkenntnis, dass ein gemeinsames Vorgehen der Arbeiter und Arbeiterinnen der Gesammt-

---

zum großen Theil ist ihm der blühende Zustand zu verdanken, in den die Großloge und die Mehrheit der unter derselben stehenden Logen rasch genug kamen.

Ausser der pünktlichen Instandhaltung der administrativen Angelegenheiten des Bundes nahm sich Br. Szontagh auch jeder gedeihlichen Idee mit großer Wärme an. Nicht nur, dass er sich an den von der Frmrei ausgegangenen Vereinen stets lebhaft betheiligte, auch solchen Unternehmungen, wie z. B. der Edition guter Volksschriften widmete er einen regen Eifer. Das von der Großloge zur Orientierung der profanen Welt herausgegebene Schriftchen: «Die Frmrei, ihr Wesen etc.« aber verdankt geradezu ihm sein Dasein, indem er die leitende Idee dazu gab, und auch an der Ausarbeitung der Löwenantheil der Arbeit ihm zufiel. Sodann war es die Union der beiden ungarischen Großbehörden, für die er mit großer Energie und seltener Hingabe eintrat. Er hat dieser Angelegenheit viel Zeit und Mühe gewidmet, weil er von Anfang an von der Überzeugung durchdrungen war, dass das Zustandekommen der Union für die ungarische Freimaurerei eine Lebensfrage wäre. Ihm ist also der heutige Zustand mit in erster Linie zu danken, und er hat die Ehrung, die ihm mit der Verleihung der Würde eines Ehren-Großmeisters zutheil wurde, vollauf verdient. Die Liebe der Brr. blieb ihm treu bis an das Grab und über dasselbe hinaus; sie gieng trauernd hinter seinem Sarge einher.

heit zum Vortheil gereichen würde, wurden die letzteren auf Beschluss der socialdemokratischen Partei in die Gewerkschafts- und Bildungsvereine der Arbeiter aufgenommen. Unter den Frauen des Mittelstandes sind es nahezu ausschließlich die erwerbenden Frauen, die durch die Nothwendigkeit der Selbsthilfe zu Vereinigungen veranlasst wurden. Diese Vereine bieten wohl ihren Mitgliedern nicht zu unterschätzende Vortheile, vertreten aber mehr doch nur die betreffenden Fachinteressen. Außerdem werden die erwerbenden bürgerlichen Frauen in keiner Weise von den Männern ihres Standes unterstützt, sondern haben dieselben im Gegentheil stets als Gegner zu fürchten. In dem Augenblicke aber, in dem die bürgerliche Frau von der Nothwendigkeit verschont ist, an dem Kampf ums Dasein thätigen Antheil zu nehmen, sinkt sie in die Gleichgültigkeit des Privatlebens zurück. In dem Gefühle eigener Sicherheit und Behaglichkeit ist sie mit der Ordnung der Dinge ganz zufrieden und überlässt ruhig die Reform der socialen Zustände jenen, die Grund haben, mit den bestehenden Verhältnissen unzufrieden zu sein. Sie ist schwer davon zu überzeugen, dass eine Sache, deren Erfolg nicht sofort zu bemerken ist, durch vereintes Wirken zum Ziele gebracht werden kann. Durch die fortwährende Einschränkung in dem kleinen häuslichen Kreise ist ihr der Blick für weite, große Ziele verloren gegangen. Der einzige Antheil, den sie an der Sorge um das öffentliche Wohl bisher genommen, beschränkt sich auf das Gebiet der Privatwohlthätigkeit. Von allen anderen Gebieten socialer und öffentlicher Bethätigung halten sich die Frauen Österreichs noch ganz ferne. — Die größte Scheu herrscht jedoch in bürgerlichen Kreisen vor einer politischen Bethätigung der Frau, die geradezu als ein lächerlicher Eingriff in die Rechte des Mannes betrachtet wird. Das Verständnis dafür, dass eine Hebung der socialen und wirtschaftlichen Stellung der Frau nur durch die Erlangung politischer Rechte bewirkt werden kann, muss sich erst Bahn brechen. Die erwerbende Frau duldet es schweigend, dass ihre mit demselben Aufwand von Kraft und Zeit geleisteten Dienste schlechter entlohnt werden, als jene des Mannes, sie wagt es nicht, sich dagegen aufzulehnen, aus Furcht, das kärgliche Brot zu verlieren, das ihr geboten wird. Sie erträgt es schweigend, dass sie auch in dem Falle, wo sie als eigenberechtigte Frau, dem Staate dieselben Abgaben leistet, dennoch nicht die bürgerlichen Rechte genießt, die dem Manne zutheil werden. Sie nimmt es als etwas Selbstverständliches hin, dass sie davon ausgeschlossen ist, bei allen Maßregeln, bei allen Verfügungen, die das allgemeine Wohl, die Ordnung des Staates betreffen, eine Stimme abzugeben. Die meisten dieser Verfügungen sind jedoch für das Wohl und Wehe der einen Hälfte der Bevölkerung, der Frauen, von ebenso großer Wichtigkeit, wie für die andere Hälfte. Das wirtschaftliche, sowie das intellectuelle Leben der Frau steht ebenso unter dem Einfluss dieser Maßregeln wie jenes des Mannes. Der Schulunterricht, die Strafgesetze, die Ehegesetze, die Verwaltung öffentlicher Anstalten, wie Krankenhäuser, Armenhäuser etc. berühren das Leben des Weibes in der empfindlichsten Weise. Die Frau und namentlich die Frau des Volkes hat unter der Last der Steuern ebenso zu leiden wie der Mann; auch sie muss durch Arbeit und Entbehrung dazu beitragen, damit jene Mittel herbeigeschafft werden, durch welche der Haushalt des Staates bestritten wird. Die Frau, die sich gegen eines der Gesetze vergeht, hat die Härte derselben in gleichem Maße zu fühlen, wie der Mann, ihr Geschlecht dient wohl als Motiv, sie von der Mitberathung der Gesetze auszuschließen, aber nicht als Grund, ihr die Anwendung derselben zu ersparen.

Nur einer Partei in Österreich ist es gelungen, die Frau im großen Stile zu politischer Agitation zu begeistern. Die Christlich-Socialen wissen den Einfluss der Frauen zu schätzen und haben es verstanden, in einem Zeitraume von wenigen Jahren einen Frauenbund zu schaffen, der seine Netze über alle Provinzen ausbreitet und seinen eigenen Angaben gemäß an 12.000 Mitglieder umfassen soll. Leider dient diese Organisation, in der sich die Frau als blindes Werkzeug einer Gewaltherrschaft ausnützen lässt, nicht zu ihrer Befreiung, sondern vielmehr zu ihrer Unterdrückung.

Um den Wert richtiger Organisation kennen zu lernen, müssen wir wieder auf die Zustände Englands und der Vereinigten Staaten zurückgreifen.

Die richtige Erkenntnis, dass Macht und Einfluss nur durch eine möglichst compacte Vereinigung der Kräfte zu erreichen seien, und das Streben, ein Einverständnis im Denken und Wirken des weiblichen Geschlechtes herzustellen, gab einigen weitblickenden Amerikanerinnen die Anregung, im Jahre 1888 zu Washington eine Vereinigung ins Leben zu

rufen, bestimmt, die Frauen aller civilisierten Staaten in einer großen Organisation zu umfassen. Es wurde ein Bund geschaffen, der unter dem Namen «Internationaler Frauenbund» («International Council of Women») alle National-Frauenverbände der verschiedenen Culturstaaten in sich vereinen sollte mit dem einen großen Zwecke, durch gegenseitige Anregung und durch das moralische Gewicht der großen Organisation alle Frauenintereſſen zu fördern. In diesen Verbänden, von welcher jeder seine eigene, ganz unabhängige Verfassung zu haben berechtigt sei, sollen hiewieder alle bedeutenden Frauenvereine der einzelnen Staaten vereinigt werden, so dass alle Frauenbestrebungen der ganzen Erde miteinander in Contact gebracht, mit der Zeit dazu gelangen könnten, eine wirkliche Macht zu repräsentieren. Der große, dieser Schöpfung zugrunde liegende Gedanke ist auf fruchtbaren Boden gefallen. Der «Internationale Frauenbund» umfasst gegenwärtig die Nationalverbände von den Vereinigten Staaten Nordamerikas, von Canada, England, Deutschland, Schweden, Holland, Dänemark und Italien, während nahezu in allen anderen civilisierten Staaten die Frauenvereine im Begriffe sind, sich zu Nationalverbänden zu organisieren. Auch in Österreich ist die Bildung eines Frauenbundes zum Zwecke des Anschlusses im Entstehen begriffen. Die den Nationalverbänden sich anschließenden Frauenvereine sind ebenfalls dadurch in ihrem selbständigen Vorgehen durchaus nicht behindert; diese Angehörigkeit bietet ihnen nur den unschätzbaren Vortheil, in wichtigen Fragen gemeinsam mit dem Bunde vorgehen zu können, an ihm eine Stütze, einen Rückhalt zu finden. Über den thatsächlichen Nutzen und die Erfolge dieser Nationalverbände erfahren wir aus Anlass des letzten, vor zwei Jahren zu London abgehaltenen Internationalen Frauen-Congress vor allem, dass es den weiblichen Mitarbeitern durch die persönlichen Beziehungen mit den Angehörigen anderer Organisationen ermöglicht wird, ihre Erfahrungen in außerordentlich wertvoller Weise zu bereichern und über die Ausbreitung wie über die Erfolge der Frauenarbeit in allen Ländern genaue Kenntnis zu erhalten. Hauptsächlich aber, dass es den National-Verbänden durch ihren vereinigten Einfluss gelungen sei, bei den gesetzgebenden Behörden in bezug auf die Frauen und Kinder betreffenden Bestimmungen Reformen zu erwirken.

In dem 1895 in England gegründeten Nationalverband «National Union of Women Workers» sind alle bedeutenden Frauenvereine Großbrittanniens, nahezu 150 an der Zahl, vertreten. Die Tendenz, die die verschiedenen Vereine verfolgen, bietet kein Hindernis für ihren Anschluss an den Nationalverband; neben den Vereinigungen, die sociale Aufgaben verfolgen, finden wir solche, die die politischen Forderungen der Frauen vertreten und auch Gesellschaften, welche religiöse Ziele im Auge haben. In dem Vorstand des Bundes sind Frauen aller Gesellschaftsschichten vertreten. Neben der bürgerlichen Frau sehen wir die Damen der Aristokratie, und es ist nichts ungewöhnliches, die Frauen von Geistlichen, ja sogar von hervorragenden Vertretern der Kirche an der socialen Arbeit theilnehmen zu sehen. Den Frauen Englands ist die Erfüllung socialer Pflichten eine hohe Aufgabe, die sie ohne Unterschied des Standes zu gemeinsamen Wirken vereint. Sie fühlen sich nicht blos als Individuen, sie fühlen auch ihre Zusammengehörigkeit mit der ganzen Menschheit. Es ist klar, dass es ihnen, von diesem Bewusstsein getragen, gelingen musste, zahlreiche Vorurtheile zu überwinden. Wir sehen auch in der That, dass in England Frauen der vornehmsten Kreise sich mit socialen Aufgaben befassen, deren bloße Erwähnung die Frauen des Continentes mit sittlicher Entrüstung erfüllt.

Ein nicht zu unterschätzendes Hindernis für die Entwicklung der Frauenbewegung bildet die allgemein verbreitete, wenn auch oft gar nicht ins Bewusstsein tretende, aber tief wurzelnde Ansicht, das Leben der Frau sei nicht Selbstzweck, es habe nur Bedeutung in seinem Verhältnis zum Manne, in seiner Angehörigkeit an ihn. Ihr Wert steigt und fällt in dem Maße, als sie geeignet ist, von einem Manne begehrt zu werden oder nicht. In alten Zeiten war die Frau Sclavin des Mannes, sie war sein Eigenthum, sie wurde entweder als Arbeitskraft ausgenützt oder als Eigenthum gegen die Eingriffe anderer Männer strenge bewacht. In dem verfeinerten Zustande unserer Cultur blicken wir mit Verachtung auf jene barbarischen Zeiten zurück, und die Zumuthung, dass in der heutigen Gesellschaft ein Mann seine Frau nicht als ein freies Wesen, sondern als Eigenthum betrachten würde, scheint kaum einer Zurückweisung zu bedürfen. Was wir aber uns selbst nicht eingestehen, liegt oft tief verborgen, als Reminiscenz früherer socialer Zustände unseren Lebensanschauungen zugrunde. Die meisten wagen nicht, es

auszusprechen, einzelne nur besitzen den Muth hiezu. Wenn Nietzsche erklärt, der Mann müsse die Frau als Besitz, als verschließbares Eigenthum betrachten, als etwas zur Dienstbarkeit Vorbestimmtes, in ihr sich Vollendendes, so liefert er damit den Beweis, dass der Gedanke, die Frau repräsentiere ein Besitzthum des Mannes, auch unserer Zeit noch nicht ganz abhanden gekommen sei. Eine ganze Kette unserer socialen Zustände weist darauf hin, dass das Urtheil der Gesellschaft die Frau noch lange nicht als frei betrachtet und dass die Vorurtheile eines früheren Culturzustandes bei uns noch keineswegs überwunden sind. Unsere Frauen wagen es nur zaghaft und langsam, gewisse Schranken zu durchbrechen, mit welchen Vorurtheil und Tradition sie umgeben. Die Angst, einen Schritt zu begehen, der als unweiblich oder unschicklich gedeutet werden könnte, verfolgt sie als unheildrohendes Gespenst. Wir erkennen es als absurd, dass die Sitte es der Orientalin vorschreibt, die Straße nicht anders, als mit verhülltem Antlitz zu betreten. Der Umstand aber, dass auch unseren Frauen und Mädchen das Vorurtheil so vieles untersagt, beruht auf demselben Princip, auf dem Princip, dass die Frau kein freies Wesen ist, sondern dass sie viele Einschränkungen ertragen muss, die ihr gegenwärtig durch die herrschende Sitte vorgeschrieben werden, im Grunde jedoch auf die Gebote ihres Herrn und Gebieters aus einer früheren Zeit zurückzuführen sind, der sein Eigenthum wohl zu verwahren suchte. Ferner beruhen diese Beschränkungen auf der Annahme, dass die Reinheit einer Frau und eines Mädchens nicht von ihrem Willen und ihrem eigenen Feingefühl beschützt wird, sondern durch die Einschränkung der persönlichen Freiheit und durch eine stete Bevormundung und Überwachung. Dass die Demüthigung, die diese Voraussetzung enthält, von einer so großen Anzahl unserer Frauen nicht empfunden wird, dass sie sich willig dieser Bevormundung fügen, kann nur durch die Macht der Gewohnheit erklärt werden, mit der herrschende Gebräuche stets hingenommen werden. Hier muss, um mit Nietzsche zu sprechen, eine Umwertung der Begriffe stattfinden, und der Begriff, dass die Frau ein freies Individuum sei, gleich dem Manne, äußerst zur Geltung gelangen.

Wie divergierend nun auch die Ansichten der verschiedenen Parteien über die Zukunft und die Lebensfähigkeit der Frauenbewegung sein mögen, Eines muss uns klar werden, wenn wir das Bild, das sich vor unseren Augen entrollt hat, überblicken: dass diese Bestrebungen, die von einer so grossen Anzahl von Frauen in allen Culturländern mit einem solchen Ernst, mit einer solchen Entschiedenheit, einer solchen Aufopferung vertreten werden, nicht blos, wie so oft behauptet wird, einer krankhaften Exaltation ihr Dasein verdanken, sondern dass diese Bestrebungen einem tiefgefühlten Bedürfnisse entspringen. Dieses Streben nach Freiheit, dieses Verlangen zu schaffen, wurzeln tief in der menschlichen Natur und sind unerlässliche Bedingungen aller Entwicklung, allen Fortschrittes. Dass die Frauen erst heute die Forderung nach grösserer persönlicher Freiheit stellen, nachdem sie Jahrtausende hindurch anscheinend zufrieden in einem Zustande ganz entschiedener Beschränkung ihrer persönlichen Freiheit gelebt hatten, scheint gegen ihre Sache zu sprechen; man wird sich offenbar sagen, ein Zustand, der so lange hingenommen wurde, kann nicht so unerträglich sein, und es liegt kein Grund vor, warum er nicht weiter bestehen sollte. Die Antwort auf diesen Einwand giebt die Geschichte der Frauenbewegung selbst. Das Bedürfnis nach Befreiung von seite des weiblichen Geschlechtes geht Hand in Hand mit der Befreiung der ganzen Menschheit. Wir sehen, dass die Frauenbewegung in jenen grossen Momenten entsteht, wo ein mächtiger Freiheitsdrang ganze Völker zur Erhebung gegen Gewalt und Tyrannei begeistert. Diese Epochen sind die französische Revolution für die alte, die Sklavenbefreiung für die neue Welt. Um das Weib reif zu machen für ihre eigene Befreiung, musste erst als Vorbedingung das Bewusstsein der Menschenwürde im ganzen Volke auf ein höheres Niveau gebracht werden; die Leibeigenschaft, die Sklaverei mussten abgeschafft, die Gleichheit der Menschen musste als eines der ersten Postulate proclamiert werden. Wir finden auch, dass in jenen Staaten, in welchen die Verfassung und das ganze öffentliche Leben früher zu freiheitlicher Entwicklung gelangt sind, wie in England und in den Vereinigten Staaten, auch die Frauenbewegung früher aufgetreten ist und sich rascher entwickelt hat. Die Befreiung der Frau ist eben das letzte Glied an der Kette der Befreiung der ganzen Menschheit.

Der Schaffensdrang, der ebenfalls tief in der menschlichen Natur wurzelt, ist auch eine der unerlässlichen Bedingungen menschlichen Fortschrittes. Dieses Bedürfnis zu schaffen, das den Menschen in der Erwartung des Erfolges alle Mühen und Entbehrungen ertragen

lässt, und das in höchster Potenz den Genius zu seinen Schöpfungen begeistert, liegt auch in der Natur des Weibes. Auch sie verlangt darnach, jenes Gefühl der Befriedigung zu empfinden, das der errungene Erfolg gewährt. Ein französischer Schriftsteller sagt: Der Mann hat seine Idee, für die er lebt und stirbt, die Frau — hat nur das Lächeln des Mannes. Mit diesen wenigen Worten ist die Stellung, welche die beiden Geschlechter bisher eingenommen, vollständig charakterisiert. Die Frau war ausschließlich Geschlechtswesen, der Inhalt ihres Lebens war — wie Laura Marholm sagt — der Mann. Nun verlangt auch sie nach einer Idee, für die sie leben und schaffen kann. Nicht als ob es das Ziel der Frauenbewegung wäre, wie es oft fälschlich behauptet wird, die Frau dem Manne zu entfremden. Wahres Glück für das Weib ist undenkbar ohne den Mann, ohne die Liebe des Mannes, sowie auch das Leben des Mannes ohne die Frau leer und öde wäre.

Was die Frauenbewegung anstrebt, ist, die Frau zur wirklichen, ebenbürtigen, gleichberechtigten Gefährtin des Mannes zu machen. Diesem Ziele näher zu kommen, es zu erreichen, liegt in der Hand der Frau selbst. Jede einzelne von uns, in was immer für einer Stellung sie sich befindet, kann für die Rechte der Frauen durch ihre Worte, durch ihre Handlungsweise eintreten und für dieselben Propaganda machen. Es ist nur Eines dazu erforderlich: dass die Frau selbst an ihren Wert, an ihre Fähigkeiten, an ihre Rechte glaubt, dann wird auch die Mitwelt es lernen, daran zu glauben, es wird sich die Erkenntnis Bahn brechen, dass die höchste Entwicklung der Menschheit nur dann erreicht werden kann, wenn auch der Frau die Möglichkeit zur Entfaltung ihrer Fähigkeiten gegeben wird.

Marie Spitzer.

# Die Großversammlung der Symb. Großloge von Ungarn.

Herrliche Frühlingstage. Der Himmel rein und blau, die Sonne im Glanze des Triumphators schimmernd und milde Wärme ausstrahlend, die auf alle Gesichter lächelndes Behagen breitet. Der Trost, der im ersten Siegergruße des Lenzes liegt, er beherrschte auch die Stimmung der Männer, die sich am 22. und 23. März im Großlogenhause versammelten, um einander darüber Rechenschaft zu geben, welche Erfolge die Sonne ihrer warmen Liebe seit Jahr und Tag errungen im Kampfe gegen die starren, eisherzigen Wintermächte der Ichsucht, der Verblendung, der Thorheit, des Hasses. Erfolge! Das Wort ist zu kühn. Der Menschheitsfrühling, den die Frmrei ersehnt und anstrebt, er ist noch sehr ferne. Aber auch er wird anbrechen, hell, heiter, lieblich und erquickend, wenn wir nicht erlahmen, ihn zu bereiten durch ein Durchwärmen, ein Durchsonnen der Herzen mit Gefühlen der Güte und der Liebe. . . . In dieser Zuversicht betraten wir Samstag nachmittags nach 4 Uhr den prächtigen großen Tempel des frmr. Palastes in der Podmanzkygasse. Die rauschenden Orgeltöne verklangen, der Hammerführende Dep. G.-Mstr. Br. Dr. Schermann eröffnete ritualgemäß die Arb. und richtete an die Versammelten in ungarischer Sprache die folgende bedeutsame Rede, die sofort durch den Großredner Br. Dr. Fränkel den deutschen Brrn. vermittelt wurde:

»Geliebte Brr.! Nachdem meine Brr. Grossmeister-Kollegen, die hiezu berufener wären, als ich, an der Ausübung ihres Amtes leider verhindert sind und demzufolge der erste Hammer in meine schwachen Hände gelangt ist: begrüsse ich Sie mit warmem Herzen und in aufrichtiger Liebe als die gesetzmäßige Vertretung der Gesammtheit der unter dem Schutze unserer Großloge stehenden frmr. Werkstätten und begrüße zugleich liebevoll die hier erschienenen ehrwürdigen Repräsentanten der mit uns in freundschaftlicher Verbindung stehenden auswärtigen Großbehörden.

Einmal nur in jedem Jahre haben wir Gelegenheit, die Delegirten aller unserer Logen in einer Arbeit versammelt zu sehen, und so ist denn diese feierliche Gelegenheit an und für sich schon ausreichend, um unsere frmr. Gefühle wachzurufen und deren Wärme in hohem Grade zu steigern. Aber diese Gelegenheit erweckt in uns zugleich auch das wohlthuende Bewusstsein, dass die großen räumlichen Entfernungen die gegenseitige Sympathie unserer Seelen in Nichts beeinträchtigen und dass in unseren von einander so weit entfernten Logen die Flamme der Freimaurerei gleichmäßig lodert. Indem wir uns also zum Besten unseres Bundes in dieser Weise zusammenfinden, wird die heilsame gegenseitige Einwirkung der aus fernen Orienten hiehergekommenen Brr. auf einander sicherlich in uns den Glauben an den Erfolg unserer Arbeit festigen und unsere Kräfte stählen zur ferneren Arbeit, die niemals feiern darf!

Die brennenden Wunden am Körper der Gesellschaft, die zahlreichen betrübenden Erscheinungen im sozialen Leben, der vergiftete Gemeingeist und die zu einander in Gegensatz gerathenen ge-

fährlichen Strömungen unseres öffentlichen Lebens fordern gebieterisch, dass jedes Mitglied unseres Bundes. — Jeder in dem Kreise, in den das Geschick ihn gestellt hat, — seine ganze Kraft aufbiete, um dort draussen dem noch immer verleugneten Geiste der Freimaurerei Geltung zu verschaffen, ohne den die Wunden nicht zu heilen sind, ohne den der öffentliche Geist nicht verbessert werden kann und ohne den zwischen den gegensätzlichen Strömungen jede Gewähr des Friedens und des allgemeinen Fortschrittes auf lange Zeit hinaus verloren geht.

Allüberall erblicken wir den hartnäckigen Kampf der Gegensätze. Der unablässige Krieg der verschiedenen Kräfte, der verschiedenen Faktoren und der verschiedenen Interessen bietet ein trostloses, düsteres Bild, denn in solchen Klassenkämpfen, die mit der Waffe des Hasses, oder blinder Voreingenommenheit ausgekämpft werden, kann Niemand den Ruhm des Sieges einheimsen, denn in solchen Kämpfen giebt es keinen Triumph, ihr Ende ist stets die Niederlage. Viele Talente und zahllose Kräfte, die — ohne das Wohl der Gesammtheit zu erkennen — sich in den Dienst einseitiger Interessen stellen, gehen so in sich selbst unfruchtbar zu Grunde und nützen nirgends, weil sie der Allgemeinheit nicht zu nützen verstehen. Die Gegensätze sind groß, die Klüfte tief und ihrer Ueberbrückung stellen sich tausendfache Hindernisse entgegen, denn das Wort der Weisheit wird übertönt von den Strohfeuer entfachenden Leidenschaften, und zum Zwecke der Irreleitung des besseren Gefühles muss gar oft das eitle Blendwerk äusserlicher Effekte als Deckmantel dienen für den Mangel an innerem Werthe und sittlichem Inhalt.

Unser frmr. Amt gebietet uns also heute in erhöhtem Maße, dass wir, uns von jeder Einseitigkeit und Voreingenommenheit befreiend, uns zur Höhe der allgemeinen Gerechtigkeit erheben, denn nur so werden wir dereinst über die in der Irre schweifenden Millionen den friedlichen Sieg der gesunden Vernunft und des Herzens erkämpfen können. Stellen wir uns auf den, vielleicht sehr kühnen, aber vom Gesichtspunkte der Verwirklichung der Ziele unserer Institution in mancher Hinsicht annehmbaren Standpunkt, dass es keinen Gegensatz zwischen den Menschen giebt, der auch bei Anwendung gehöriger Umsicht, zäher Ausdauer und richtig gewählter Mittel unausgleichbar wäre, denn einzig und allein die Harmonie der Gesammtheit ist im Stande, die Grundbedingungen für das Wohlergehen aller einzelnen Sonder-Faktoren zu schaffen. Die Getreuen unserer königlichen Kunst werden ein gutes Werk verrichten, wenn sie diese Grundwahrheit ins öffentliche Bewusstsein überführen, indem sie, unseren universellen Zielen gemäß, gegen jede Voreingenommenheit ankämpfen, denn nur die Arbeit kann im öffentlichen Leben segensreich sein, deren Ziel das Wohl der Gesammtheit und deren Basis die Menschenliebe ist!

Wir sind nicht in der Lage, die von uns erreichten Resultate einzeln aufzählen zu können, aber uns erwärmt das Bewusstsein, dass die Arbeit unseres Bundes auch im abgelaufenen Jahre eine segensreiche gewesen ist. Sie war segensreich insbesondere dort, wo sie, zur Linderung des in der Hauptstadt unseres theueren Vaterlandes immer größere Dimensionen annehmenden Elendes die »Gratis-Brod«-Institution durch die »Gratis-Milch«-Institution und auf dem Gebiete des Kinderschutzes durch die Schaffung von Tagesheimen für Kinder erweiterte, mit welcher humanitären Thätigkeit unsere Wiener Brr. wetteiferten, indem sie in ihrer Hauptstadt die durch sie geschaffenen philanthropischen Institutionen weiter entwickelten. Mehrere tausend Mitglieder von 49 Logen streuen auf dem fruchtbaren Boden der Gesellschaft den Samen der frmr. Ideen aus, und wir konstatieren mit Freuden im Allgemeinen, dass jede einzelne Loge das Lager der unter dem Banner der Freimaurerei brüderlich vereinigten Kämpfer durch zum Dienste unserer heiligen Sache berufene Männer vermehrt hat.

Meine Brüder! Ueber die Daten des in Ihren Händen befindlichen Jahresberichtes kann jeder Einzelne nach seiner Ueberzeugung, seinen Wünschen und Neigungen urtheilen. Ich meinerseits habe unter diesen Daten soviel Schönes, soviel hinsichtlich der weiteren Entwicklung unseres Bundes Zuversicht Einflößendes gefunden, dass ich nach meiner langen frmr. Thätigkeit mit ruhiger Befriedigung und mit Vertrauen in den Eifer der Brr. der Zukunft entgegensehe. Gebe der Große Baumeister aller Welten, dass das moralische Kapital, über welches wir verfügen, unseren Mitmenschen, für die wir arbeiten, immer reichere Früchte trage! Dieses moralische Kapital bildet der Reichthum an in der frmr. Arbeit gestählten Seelen, und nachdem sich dieser Reichthum auch bei der heutigen Gelegenheit glänzend manifestirt, beuge ich mein greises Haupt vor der Versammlung der Brr., indem ich diese gesetzmässig einberufene Großversammlung für eröffnet erkläre.«

Nach dieser mit begeistertem Beifalle aufgenommenen Rede widmete der vorsitzende Dep. Gr.-Mstr. dem in der Nacht vorher i. d. e. O. eingekehrten Ehrengroßmstr. Br. Dr. Szontagh einen innigen Nachruf, der in der Aufforderung zur frmr. Pietätskundgebung für den verblichenen Br. ausklang, der drei Jahrzehnte hindurch unentwegt und unermüdlich im Dienste der k. K. und immer dort gestanden, wo es zu arbeiten galt. Nach der Trauersalve lud der II. Dep. Gr.-Mstr. Br. Martonffy die Versammlung ein, dem Sonntag nachm. stattfindenden Begräbnis des verdienten Werkgenossen möglichst zahlreich beizuwohnen. Nachdem der Großsecretär Br. Dr Fekete constatiert hatte, dass von 47 unter dem Schutze der Symb. Großloge von Ungarn stehenden Logen 45 vertreten wären und der Vorsitzende eine Reihe von Entschuldigungen zur Kenntnis gebracht hatte, darunter die des I. Dep. Gr.-Mstr. Br. Béla v. Katona, den das Hinscheiden seines Vaters der Festarb. ferne hielt — die Versammlung drückte dem theueren Führer ihr Beileid aus — wurde in die Verhandlungen eingegangen, die sich diesmal völlig glatt und rasch abwickelten. Der Jahresbericht wurde ohne Debatte einstimmig zur Kenntnis

genommen und der neuen Loge »Erzsébet« (Elisabeth) über [redacted]ag des Gr.-Redners Br. Dr. Fränkel die definitive Arbeitsbewilligung einstimmig ertheilt. Nach der frmr. Begrüßung der jüngsten Bauhütte sprach ihr der Dep. Gr.-Mstr. Br. Dr. Schermann einen innig warmen Segensspruch, worauf der Dep. Mstr. der Loge Br. Dr. Kovács folgende Worte in ungarischer Sprache an die Versammlung richtete:

»Ein, ganze Folianten füllendes Programm ist von einem Häußlein gleichbewußter Menschen verkündet worden, und nun wagt sich eine ganz kleine Gruppe an die titanische Aufgabe heran, jenes Pflichtevangelium in wirkliche Thaten zu übersetzen. Ihr Vertrauen, gel. Brr., dachte jedoch nicht an diesen Gegensatz, und was uns das Wohlwollen des Bundesrathes einhellig bewilligte, hat jetzt ihre Weisheit ohne Meinungsunterschied gutgeheissen. Dank und wieder Dank zollt Ihnen meine kleine Bauhütte dafür, dass Sie uns auf unsere Vorsätze und Versprechungen einen solchen vollwerthigen Vorschuss des Vertrauens ertheilt haben, und in tiefer Ergriffenheit beantworte ich Ihre Salve mit einem Gelöbnis. Ich gelobe, dass die Loge »Elisabeth« Arbeiter erziehen wird für die Frmrei, die nicht nur hier innerhalb unserer Tempelmauern, sondern auch draußen auf dem wildbewegten Weltschauplatz wahre Mr. sein werden! Ich gelobe, dass die Loge »Elisabeth« eine Gesellschaft guter Menschen sein wird! Ich gelobe, dass die Loge »Elisabeth« ihres Namens würdig sein wird!«

Schlußrechnung und Kostenvoranschlag wurden einstimmig und einwandlos zur Kenntnis genommen. Der Antrag des Gr.-Redners Br. Szmik: jene Logen, die ihren Pflichten gegenüber der Großbehörde nicht nachkommen, durch diese energisch an ihre Pflichten erinnern und zu deren Erfüllung auffordern zu lassen, gelangte zu einstimmiger Annahme. Nachdem die Schlußrechnung des Allgem. frmr. Hilfsfonds genehmigt und das Absolutorium ertheilt war, wurden die Brr. Karl Déri, Ludwig Szepessy und Samuel Wollak in das Ueberwachungscomité gewählt. Zur Kenntnis genommen wurden die vom Gr.-Mstr. getroffenen und vom Bundesrathe genehmigten Verfügungen, betreffend die Aenderungen in der Vertretung bei ausländischen frmr. Großbehörden, die in folgendem zusammengefasst sind: Unser Repräsentant beim Groß-Orient der Niederlande, Br. Jan ten Brink, Professor der Aesthetik und Litteratur an der Universität zu Leyden und Mstr. v. St. der Loge »La Vertu«, sowie unser Repräsentant bei der Großloge von Dänemark, Br. Friedrich Ferdinand Jakobi, Groß-Fahnenträger des Tempels Salomonis, und unser Repräsentant bei der Großloge von Süd-Australien Br. Max Andersen sind in den e. O. eingegangen. Unser Repräsentant bei der Großloge von Alabama, Br. Dr. R. N. Cunningham und unser Repräsentant beim Groß-Orient von Frankreich, Br. Louis Lucipia, sind von dieser Stelle zurückgetreten. Der Br. Großmeister hat zur Wiederbesetzung der solcherart freigewordenen Stellen als Repräsentanten beim Groß-Orient von Frankreich den Br. Emil Lemaitre, bei der Großloge von Dänemark den Br. Sören Niels Römer, Großschatzmeister des Tempels Salomonis, Commandeur der Rosenkreuzer und Ritter des Danebrog-Ordens, schließlich bei der Großloge von Süd-Australien den Br. Benjamin Salamon, I. Großaufseher, ernannt. Die freigewordenen Repräsentanten-Stellen bei der Großloge von Alabama und beim Groß-Oriente der Niederlande werden nach Einlangen der Candidationsvorschläge wiederbesetzt werden.

Die hierauf vorgenommenen Wahlen ergaben folgendes Resultat: Zum II. Dep. Gr.-Mstr. wurde nach Ablauf seines Mandates Br. Martin v. Martonffy auf 3 Jahre wiedergewählt; zu Mitgliedern des Bundesrathes wurden ebenfalls auf 3 Jahre gewählt die Brr.: Emanuel Beke, Dr. Markus Benedek, Leop. Bricht, Eduard Bulvan, Dr. Hugo Feleki, Dr. Tibor Gaál, Wilhelm A. Hanst, Dr. M. Hoór, Dr. Alexander Karczag, Géza Korniss, Dr. Leop. Mandl, Theodor Mihálkovics, Sigm. Quittner, Karl Schnell, Dr. Gustav Spieler, Arthur Steinacker, Dr. Ladislaus Szivessy, Graf Ladislaus Teleki, Karl Telepy und Josef Vészi. Der Gerichtshof der Großloge wurde folgendermaßen zusammengesetzt. Präsident: Dr. Karl Arkay, Vicepräsidenten: Dr. Stefan Suhayda und Dr. Géza Winter; Mitglieder: Heinr. Arnstein, Karl Concha, Aristides Dessewffy, Ladislaus Dobos, Dr. Emil Eisenschitz, Dr. Emil Franki, Dr. Moriz Fuchs, Max Guttmann, Dr. Max Höffinger, Dr. Ernst Kovács, Dr. Julius Kovács, Ferd. Kunfalvy, Adolf Mauthner, Dr. Franz Mezey, Ludwig Szepessy, Dr. S. Theimer, Edm. Turcsányi, Dr. Albert Weingarten, Donat Zifferer und Simon Zilahi. In das Candidationscomité wurden die folgenden 15 Mitglieder entsendet: aus Budapest die Br. Dr. Karl Fülöp, Aug. Halmi, Jos. Hüvös, Marcel Neuschloß und Georg Verö; aus Wien die Brr. Dr. Wilh. Brüll-Neuda, Karl Duschnitz, Adolf Ružička, Hermann Weinberg und Dr. Albert

Weingarten, ferner die Brr. Eugen Deil-Kaschau, Josef Ernust-Szombathely, Franz Gal-Szegedin, Ludwig Rosenauer-Besztercze-Banya und Josef Szass-Raab. Nach dem diesbezüglichen Referate des Großredners Br. Ludwig Szmik erfolgte die einhellige Wahl der Brr. Karl Wiebe, Großmeister der Gr. Loge zu Hamburg, Dr. Hugo Alexander-Katz, Ehren- und Dep.-Großmeister der Berliner Provinzial-Großloge der Gr. Loge zu Hamburg und der Br. Moriz Mezei, Großredners der Symb. Großloge von Ungarn u. Mstr. v. St. der Loge »Könyves Kálmán« zu Ehrenmitgliedern der Symb. Großloge von Ungarn. In der Rundfrage, die hierauf eröffnet wurde, wies Br. M. Kugler (»Corvin Mátyás«, Or. Budapest) auf die tiefbedauerliche Thatsache hin, dass nach dem vorliegenden Berichte der Symb. Großloge seit dem Bestande der Frmrei. im Lande von 8831 in den Bund aufgenommenen Brrn. nicht weniger als 4340 gedeckt haben und irregulär wurden, und brachte den Antrag ein, die Großversammlung wolle den Bundesrath beauftragen, über Mittel und Wege zu sinnen, um einen so starken Abfall hintanzuhalten. Nach einer lebhaften Discussion, an der sich der Br. Großredner Dr. Alex. Fränkel und der Ehren-Großsecretär Br. Gelléri betheiligten, wurde die Dringlichkeit des Antrages abgelehnt, dieses aber zum Studium und zur Berichterstattung an die nächste Generalversammlung dem Bundesrathe überwiesen. Br. Dr. Hoór bemängelte, dass einige Logen die statistischen Daten über die finanzielle Gebahrung nicht übermittelt haben und gab dem Wunsche Ausdruck, dass diese Nachlässigkeit in der Folge nicht mehr Platz greife. Nach dem Rundgang des Witwensackes schloß der Dep. Gr.-Mstr. Br. Dr. Schermann die Arb. mit einer, in der Kette gesprochenen schwungvollen Improvisation des Br. Martin v. Mártonffy in ungarischer Sprache und dem folgenden Kettenspruche des Br. Zifferer:

Es hellt sich schon die Winternacht,
Gebrochen scheint des Winters Macht
Und langentbehrter Sonnenschein
Strahlt Hoffnung in die Herzen ein:
Dass enden muss die geistige Nacht,
Die noch mit ungebroch'ner Macht
Des Volkes Sinn in Ketten schlägt,
Und Wahn als falsches Wissen prägt —
D'rum heut am ersten Lenzestag
Willkommen wer, da schaffen mag,
Willkommen Ihr Alle aus Ungarland,
Willkommen vom oberen Donaustrand,
*Willkommen Brüder von Allüberall,*
Wem Bruderliebe nicht leerer Schall!
Lasst uns erneuen heut' den Eid
Und sein gedenken allezeit:
Das Licht heißt es, zu retten,
Zerreißen Geisteskетten —
Und Arbeit unsere Losung sei,
Bis endlich alle Menschen frei
Dem Aberglauben sich entwinden
Und freudig sich mit uns verbinden,
Des Menschenthums sich froh bewusst,
Der Gottheit auch in der eigenen Brust —
Bis alle Menschen am Erdenrund
*Ein freier edler Bruderbund!*

Nach der Arb., die sich besonders flott und frisch abgewickelt hatte, versammelten sich die Brr. im großen Speisesaale des Großlogenhauses zu einem animirten Brudermahle. Die Reihe der Trinksprüche eröffnete Br. Mártonffy mit einem von begeistertem und begeisterndem Patriotismus durchglühten Toast auf den Monarchen. Br. Ružička brachte sein Glas unseren Führern, dem Br. Gr.-Mstr. und seinen Mitarbeitern in der Leitung der Großloge; Br. Perjessy (von der Lage »Arpad«, Szegedin) widmete seinen Spruch dem Bundesrathe, worauf der Dep. Gr.-Mstr. Br. Dr. Schermann in herzgewinnender Weise allen Brrn., die den Führern die Liebe schenken und damit die Kraft, Dank sagte. Br. Großredner Dr. Fränkel begrüßte hierauf die Benjamin-Loge »Erzsébet«, Br. Leopold Bricht gedachte der besuch. Brr. und Br. Glücksmann wurde der Aufgabe, das Lob der Schw. zu singen, mit Ueberzeugung gerecht. Eine interessante Episode bildete inmitten der letzterwähnten Tischrede das Erscheinen des Großmeisters Br. v. Joannovics, dem jubelnde Willkommrufe entgegenklangen. Nachdem Br. Dr. Karl Sebestyén im Namen der Loge »Erzsébet« gedankt hatte und der Gr.-Mstr., im Geiste wie im Herzen frisch trotz seinem hohen Alter, in warmen Worten den Brrn. von Nah und Fern seine Grüße geboten hatte, brauste noch in einer Fluth von wilden Toasten die Bruderliebe und die Begeisterung für die k. K. durch den Raum und durch die Seelen. Erwähnenswert ist der warme Dank, den Br. Münz dem eifrigen Translator in's Deutsche, dem Br. Großredner Dr. Fränkel, zollte.

Nächsten morgens, nach 9 Uhr eröffnete der greise Großmstr. selbst die eigentliche Festarbeit. Er nahm dem wiedergewählten Br. Dep. Gr.-Mstr. M. Martonffy das Gelöbnis ab und pries in knappen, kernigen Sätzen die Art, wie dieser Br. bisher seine Amtspflichten verstanden und erfüllt hatte; auch die anwesenden neugewählten Bundesrathsmitglieder und das Präsidium des Gerichtshofes wurden in Eid genommen. Br. Martonffy

dankte dann in einer kurzen, aber gehaltvollen Rede, die in ma[illegible]n Strichen ein großzügiges Programm umschrieb, für das in ihn gesetzte Vertrauen und versprach, auf seine bisherige Thätigkeit und deren leitende Principien hinweisend, sich dieses Vertrauens wieder würdig zu erweisen. Diese Rede, sowie die des Gr.-Mstr. Br. v. Joannovics, der mit bewunderswerter Frische und warmer Antheilnahme den Ereignissen auf der Weltbühne folgt und sie aus dem frmr. Gesichtswinkel betrachtet und beurtheilt, hoffen wir in Bälde nachzutragen, wie wir auch noch auf die beiden Festvorträge zurückkommen wollen. Der Großredner Br. Ludwig Szmik sprach in ungarischer Sprache über die Mission der Frmrei als Factor der wirtschaftlichen und socialen Entwicklung; Br. Hans Ludwig-Wien entwickelte die Beziehungen zwischen «Volk und Kunst» und wies die Wege, diese Beziehungen recht innig zu gestalten. Beide Vorträge wurden auf das Lebhafteste acclamiert. Der Erfolg unseres Landsmannes war ein besonders durchgreifender. Der Dep. Gr.-Mstr. Br. Martonffy machte den, von allgemeiner Zustimmung begleiteten Vorschlag, den Vortrag an den Bundesrath zu leiten, damit dieser die Logen anweise, sich mit den darin niedergelegten Ideen und Anregungen zu befassen und sie ins Leben zu setzen. Die Ausgabe des Jahreswortes in der Kette beschloss die schöne Arbeit, die in jedem Theilnehmer angenehme Erinnerungen eingebettet hat. Den Brrn. der Grenzlogen bewies aber die Großversammlung wieder, dass sie bei ihren ungarischen Werkgenossen den herzlichsten Sympathieen begegnen und dass auf ihre freudige Mitarbeit hoher Wert gelegt wird.

# Rundschau.

## Inland.

Der I. Dep. Gr.-Mstr. Br. Béla v. Katona ist nur wenige Tage vor der Großversammlung von einem schweren Schicksalschlage betroffen worden; er hat seinen theuren Vater, Apotheker Sigmund Katona in Kecskemét, durch den Tod verloren. Die innige Theilnahme der Brr., und die große Aufgabe der er lebt, mögen unserem gel. Br. Dep. Gr.Mstr. den Schmerz dieses Verlustes mildern. Donnerstag, den 20. März fand unter allgemeiner Theilnahme der Kecskeméter Bevölkerung das Leichenbegängnis des verdienstvollen und sehr populären Mannes statt, dem nebst seinen beiden Söhnen auch Obergespan Franz v. Beniczky das letzte Geleite gab. Katona hatte im wirtschaftlichen Leben der Stadt Kecskemét eine führende Rolle gespielt; ihm war das Zustandekommen der Landes-Gewerbeausstellung 1872 zu danken; auch für die Hebung der Weincultur hat er viel geleistet, indem er die Kecskeméter Sandhügel mit Reben bebaute.

«Humanitas», Or. Pressburg. Die am 12. und 19. März abgehaltene Arbeit wurden durch eine Discussion über das Thema: Ballotagen, Informationen und Bürgschaft ausgefüllt. Die Diskussion wurde vom Br. Redner Dr. Rumpler eingeleitet. Derselbe hielt sich an die Reihenfolge des gegebenen Themas und besprach zunächst die Bedeutung der Ballotage. Er hob, gestützt auf Constitution und Rituale, mit Nachdruck hervor, dass wir von dem Suchenden mehr fordern müssen, als dass er «ein freier Mann von gutem Rufe» sei. Er müsse ohne Rücksichtnahme auf positive Bildung, — auch der schlichteste Gewerbsmann ist uns willkommen — die Fähigkeit besitzen, sich für eine Idee zu begeistern. Dann trat Dr. Rumpler mit Schärfe jenen verderblichen Theorien entgegen, die verschiedene Auffassungen der Moral innerhalb der Frmrei für zulässig erklären. Es gebe keine Advocatenmoral, keine kaufmännische Moral, sondern nur eine echte allgemein giltige Moral, und ein Suchender müsse auch vor der strengsten, in diesem Sinne geübten moralischen Beurtheilung bestehen können. Bezüglich der Abstimmung setzte sich Br. Dr. Rumpler für die vollständige Freiheit derselben ein und vertrat insbesondere den Standpunkt, dass es ganz verfehlt sei, unter allen Umständen eine Motivierung der schwarzen Kugeln zu fordern, dass eine solche, ohne durch diese Unterlassung den Vorwurf der Feigheit zu begründen, sehr wohl unterbleiben, ja dass sogar manchmal die «Nicht-Motivierung» zur Pflicht werden könne. Auf Informationen und Bürgschaft übergehend, betonte der Redner im allgemeinen, dass Informatoren und Bürgen mit sich streng zu Rathe gehen müssten, ob sie den Suchenden mit gutem Ge-

wissen hell ballotieren würden, und dass sie dann demgemäß entsprechend den oben dargelegten Grundsätzen vorzugehen haben. Im Einzelnen forderte der Redner, dass der Informator, wenn nur irgend möglich die Bekanntschaft des Suchenden machen müsse, da er nur auf diese Weise ein klares Bild über das Wesen des Betreffenden gewinnen könne. Br. Dr. Rumpler sprach noch über die Art und Weise, wie Informationen abzufassen seien, und dass insbesondere das Eingehen in unwichtige Details vermieden werden müsse. Er schloss mit einem Appel an die jüngeren Brr., die Arbeiten, in denen Ballotagen vorgenommen werden, als die wichtigsten zu betrachten und dieselben nie zu versäumen. — In der nun folgenden Discussion vertrat Br. Mauthner die Meinung, dass der Informator den Suchenden nicht persönlich kennen lernen solle, weil gerade durch die persönliche Bekanntschaft oft die Unbefangenheit des Urtheils getrübt wird. Die Brr. Günther und Aloisius betonten, dass man nicht nach dem «Gefühl» ballotieren dürfe, sondern streng im Sinne der gehörten Informationen. Br. Günther trat unter allgemeiner Zustimmung mit Wärme dafür ein, dass man alles daransetzen solle, auch der arbeitenden Classe die Pforten unserer Tempel zu erschließen. Br. Dr. Sadger besprach in geistreicher, scharf pointierter Weise das «Retouchieren» der Informationen. Br. Lichtenstadt behandelte, gestützt auf seine reiche Erfahrung, in gediegener Rede die ganze zur Discussion gestellte Frage. Die Brr. Dr. Wassermann und Dr. Sadger hoben die Übelstände hervor, die durch die Bestimmung der §§ 179 u. 180 der Constitution geschaffen werden, dass eine Verschiebung der Ballotage nur dann stattfinden dürfe, wenn die Mehrheit der Brr. sich für nicht genügend orientiert erklärt. Der ehrw. Mstr. Br. Warmholz erklärte die von diesen Brr. geltend gemachten Bedenken für vollkommen zutreffend und versprach für eine Änderung der diesbezüglichen Bestimmung der Hausordnung eintreten zu wollen. Das Schlusswort sprach der Mstr. v. St. Er warnte vor einer Überschätzung des Bürgen. In früherer Zeit hätte der Bürge bloß dafür gebürgt, dass der Suchende kein Verräther sei, auch seien viele Suchende in Brrkreisen ganz unbekannt und würden gar nie Gelegenheit finden, sich anzumelden, wenn man von dem Bürgen verlangte, dass er den Suchenden bis in Herz und Nieren kennen solle. Bezüglich der Informationen bestätigte er das Vorhandensein der im Laufe der Discussion geltend gemachten Misslichkeiten und hinsichtlich der Ballotagen gab er seine Meinung dahin ab, dass auch er in vielen Fällen die Nicht-Motivierung schwarzer Kugeln für zulässig und jedenfalls einen Vorwurf darüber für nicht statthaft erachte. Er schloss, indem er für den Suchenden gerechte Strenge, aber auch ein gewisses Maß von Ritterlichkeit heischte. Die außerordentlich interessante und lehrreiche Discussion bewies deutlich die Richtigkeit der Worte, mit denen der Br. Redner dieselbe eingeleitet hat: «Damit den jüngeren Brr. eine Richtschnur gegeben werde, wie sie sich bei Vornahme von Informationen zu verhalten haben, erachte ich es als eine unbedingte Nothwendigkeit, dass alljährlich eine Discussion über diese Fragen mit der vollen Bedeutung eines Instructions-Vortrages abgehalten werde!»

**«Treue», Or. Pressburg.** Am 21. d. M. hielt Br. Dr. Necker einen Vortrag über Grillparzer. Wenngleich über diesen Vortrag schon aus zwei anderen Logen berichtet wurde, so verträgt der Gegenstand mehrfache Beleuchtung, zumal die Anschauungen über den größten Dichter, den Deutsch-Österreich hervorgebracht, nicht ganz übereinstimmen. Mancherlei Ansichten gehen dahin, dass die Verehrung, die Grillparzer bei uns genießt, auch ein wenig beeinflusst ist von der patriotischen Ambition, dass anerkannt werde, dass auch das österreichische Deutschthum der gesammten deutschen Nation einen Dichterfürsten beschert hat, und dass somit die österreichischen Deutschen ebenbürtig den anderen deutschen Bruderstämmen sind; andererseits aber wird Grillparzer dicht neben Schiller und Goethe gestellt. Immer aber wird es das unsterbliche Verdienst Grillparzers bleiben, dass er den Zusammenhang des geistigen Lebens Deutsch-Österreichs mit der Literatur der gesammten deutschen Nation wieder hergestellt hat. Auch Dr. Necker zeichnet Grillparzer als specifisch-österreichischen Dichter; Grillparzer ist Patriot als Künstler und als Politiker; als Künstler, weil er darnach strebte, den Österreichern das zu bieten, was Shakespeare seiner Nation gewesen, da er erkannte, dass die Bühne das beste Mittel sei, dem Volke nationale Gestalten vorzuführen. Seine Hero ist das Ideal einer liebenswürdigen frischen Wienerin, seine Erzählung «Der arme Spielmann» zeigt, wie er mit seinem gemüthvollen Dichterblick aus den einfachen Gestalten des Volkes die Schicksale

der Menge herausliest, in «Rudolf» zeichnet er machtvoll den Begründer der Dynastie. Als Politiker ist er der dichterische Repräsentant des Josefinismus, das ist der österreichisch gefärbten Aufklärung, er zählte zu den eifrigsten Gegnern Metternich's, er half als Mitglied des österreichischen Herrenhauses das Concordat stürzen. Der Vortragende befasste sich nun mit der Frage, welche Wirkung Grillparzers Werke nunmehr, da sie in die breiten Schichten des Volkes dringen, auf die Menge üben, ob sie vorbildlich wirken werden. Dr. Necker hat diese Frage allerdings nicht bestimmt beantwortet, er überließ die Beantwortung seinen Zuhörern, indem er das Werden Grillparzers beleuchtete und in reizvoller Form Vergleiche mit den Dichterheroen anstellte. Als Jüngling stand Grillparzer unter dem Einflusse des Stils Schillers und Goethes, später machte sich der Einfluss Calderons bemerkbar, bald aber wuchs Grillparzer über diese Classiker in Einzelnheiten hinaus. «Das goldene Vließ» ist als Trilogie markanter als die Wallensteintrilogie. Grillparzer unternimmt es, Charaktere, Fragen und Situationen auf die Bühne zu bringen, an die sich bis dahin kein Dichter herangewagt und die allerdings, um einen Bühnenerfolg zu erzielen, die größten Anforderungen an das Können des Darstellers stellen. Das ist beispielsweise in «Hero», in «Treuer Diener», in «Traum ein Leben» der Fall. Schiller besitzt die Neigung, ins Rhetorische zu gerathen, während Grillparzer anstrebt, dass das Individuelle zur Geltung komme. Der Vortrag bildete an der weißen Tafel Gegenstand der Discussion; auch hier zeigte sich die Verschiedenartigkeit der Ansichten, indem Zweifel darüber ausgesprochen wurden, ob Grillparzer so tief im deutschen Volke Wurzel fassen werde, wie Schiller und Goethe, denn wohl sind Grillparzers Frauengestalten berückend, doch den männlichen Gestalten fehle jene sieghafte Kraft und Energie, die der Deutsche an seinen Helden liebt. Der Grillparzer-Abend wurde durch nachfolgenden von Dr. Heller verfassten Kettenspruch geschlossen:

Er schied von uns! Er war der letzte Große,
Dem Goethe noch sein Antlitz zugewandt,
Ein Dichterfürst, wie keiner aus dem Schoße
Des geistesarmen Österreich erstand.

Allein, was sonst die Muse ihren Söhnen
Verschwenderisch in reicher Huld beschert:
Der holden Rede sinnberauschend Tönen,
Des Liedes süßen Laut — ihm schien's verwehrt.

Doch wenn ihn zum Parnass vom Tagesmühen
Auf mächt'gen Schwingen trug die Phantasie,
Wenn ihm des großen Herzens heilig Glühen
Schier überird'sche Dichterkraft verlieh —

Da brach der Bann, und mild und immer milder
Ward seiner ernsten Sprache herber Laut,
Lebendig wurden seines Geistes Bilder,
So warm, so wahr, als wie er sie geschaut.

Lernt eins daraus: wenn wir uns voll begeistern
Für ew'ger Wahrheit unverrückbar Recht,
Dann wächst die Kraft, um das in uns zu meistern,
Was uns entehrt, was niedrig ist und schlecht.

S. K.

**«Goethe», Or. Pressburg.** In der Arbeit vom 18. März hielt Br. Felix Kopetzky einen hochinterressanten und an statistischen Daten reichen Vortrag über das Aufsteigen des Arbeiterstandes in England in materieller, ideeller und socialpolitischer Beziehung. An der weißen Tafel entwickelte sich eine lebhafte Discussion über den Gegenstand des Vortrages. Br. Ernst E. Fischer hatte zu Ehren des Vortragenden einen sinnigen Kettenspruch verfasst, den wir in folgendem wiedergeben:

Draußen, vor des Tempels Pforten,
Steh'n im Kampf die Menschenmassen
Die sich rücksichtslos bedrängen,
Die sich wild und glutvoll hassen. -
Um des Tages Nothdurft ringend,
Auf der Jagd sie zu erwerben,
Haschen tückisch sie die Beute,
Ob die andern auch verderben. — --

Wir jedoch, wir wollen Liebe! - -
Wenn dort Hass und Zwietracht stürmen,
Wenn im wilden Lebenskampfe
Opfer sich auf Opfer thürmen,
Bilden wir mit starken Herzen
Für die Menschheit eine Stätte,
Für die Liebe eine Zuflucht
In der treuen Bruderkette!

K.

**Schwesternabend der Loge «Humanitas».** Samstag, den 5. April findet ein Schw. Abend der Loge «Humanitas» statt. Im Tempel spricht Br. Fritz Krastel einen, von Br. Glücksmann verfassten «Schwesterngruß», executieren die Brr. Drdla und Frühling eine Musikpiéce und spricht Br. Adolf Gelber über «Ungeschriebene Romane». Das Schwesternmahl findet im Hôtel Metropole statt und folgt demselben ein Concert mit reichem künstlerischen Programm unter Mitwirkung der Brr. Franz Drdla, Karl Frühling und Fritz Krastel und der Damen Agnes Bricht-Pyllemann, Antonie Löwy-Hartmann, Jenny Reingruber und Mila Theren. Couverts à 5 K sind beim Schaffner Br. Leon Widrich, II. Asperngasse 4, zu bestellen.

# Personalia.

Unserem Br. Prof. Eduard Bittner («Eintracht») ist in Anerkennung seiner Verdienste um das Handelsschulwesen in Croatien und Slavonien das Ritterkreuz des Franz Josef-Ordens verliehen worden.

Br. Hermann Weißwasser, Dep. Mstr. der Loge «Pionier», betrauert den Verlust seines, Samstag, den 22. März im 74. Lebensjahre nach langem schmerzvollen Leiden verblichenen Vaters.

Die Firma Josef Kunz & Comp. in Budapest, der als erster Chef der Großschatzmeister der Symb. Großloge von Ungarn, Br. Franz Kunz vorsteht, hat in der abgelaufenen Woche unter ungewöhnlichen Ehrungen und Kundgebungen der Hochschätzung seitens der Regierung, der Handelswelt, des Gewerbebestandes und der ungarischen Gesellschaft das Jubiläum ihres hundertjährigen Bestandes begangen.

## Ausland.

**Köslin.** Am 16. März feierte die Kösliner Loge «Maria zum goldenen Schwert» in besonders festlicher Weise das Jubiläum ihres 125jährigen Bestandes. Fast die gesammten Mitglieder — an 60 Brr. — und etwa 40 Vertreter von Schwesterlogen, sowie ein Delegierter der National-Mutterloge «Zu den drei Weltkugeln» hatten sich zu der seltenen Feier eingefunden, die überaus würdig verlief.

**Profane Belehrung über die Freimaurerei.** Im Briefkasten der Neuen Voigtländ. Ztg. vom 11. März findet sich unter der Chiffre «A. S.» eine ausführliche Belehrung über das Wesen und die Ziele der Freimaurerei, in der es heisst: Freimaurerei ist die Kunst, ohne die Antriebe der Furcht und der Hoffnung gut und vollkommen zu werden und durch Lehre und Beispiel veredelnd auf die Menschheit einzuwirken. Die Menschheit in ihrer sittlichen Vollendung, befreit von allen sie trennenden Vorurtheilen (der Geburt, des Standes, der Nationalität etc.), geeint durch das Bewußtsein gemeinsamer Gotteskindschaft, wetteifernd im Dienste der Tugend und arbeitend am Bau allgemeiner Glückseligkeit, ist das Ideal, dem die Freimaurerei nachstrebt. Ausgehend von dem Glauben an Gott, den Schöpfer (allmächtigen Baumeister) der Welt und Vater aller Menschen, betrachten die Freimaurer sich als Brüder. Hinsichtlich der Aufnahmefähigkeit wird übereinstimmend von allen deutschen Logen verlangt, dass der Aspirant ein freier Mann von gutem Ruf sei und an Gott und die Unsterblichkeit der Seele glaube. Die Mehrzahl der deutschen Logen verlangt von dem Aspiranten außerdem, dass er sich zum Christenthum bekenne. (Wie vereinigt sich das mit der oben betonten Befreiung von allen die Menschheit trennenden Vorurtheilen? D. R.) An der Spitze der Loge steht der Logenmeister, auch Meister vom Stuhl genannt. Bei diesem würde die Anmeldung zu bewirken sein.

# Freie Tribüne

## Wo sind unsere Luftons?

Es scheint mir nothwendig, die schon so lange verwaiste Tribüne wieder einmal zu besteigen, um eine Rundfrage zu eröffnen, an der man sich so ähnlich vorbeidrückt, wie sonst an anderen Gespenstern im Hause. Wo sind unsere Luftons? Man hört und sieht nichts von ihnen, außer wenn einmal einer eine Stelle sucht oder an einem geselligen Abend theilnimmt. Und doch müssen Luftons vorhanden sein, denn ich kann mir nicht vorstellen, dass die l. Brr. nur mit heiratsfähigen Töchtern gesegnet sein sollten, die wir ja leider bei allem schuldigen Respect vor ihrem angeborenen schönsten Wirkungskreis nicht als frmr. Nachwuchs betrachten können — es sei denn im übertragenen Wirkungskreise. Diesen Nachwuchs vermisse ich eben mit ganz vereinzelten Ausnahmen, so dass ich schließlich zu der Annahme gekommen bin, unsere Luftons — ihr Vorhandensein vorausgesetzt — ermangelten jener frmr. Qualitäten, die man bei Söhnen von Frmrn. finden sollte. Und das ist ein sehr bedauerlicher Umstand, der uns erkennen lässt, dass eigentlich nur wenige Brr. fähig sind, ihre Söhne frmr. zu erziehen.

Ich möchte nicht missverstanden werden und will gleich feststellen, dass ich nicht die Absicht habe, die frmr. Qualitäten der Brr. selbst in Abrede zu stellen, doch darf ich wohl die Behauptung wagen, dass die pädagogischen Fähigkeiten, auch der besten Brr., nicht ihren frmr. Fähigkeiten entsprechen. Wenn wir Frmr. auch auf so vielen Gebieten dilettieren und jeden, der eine historische Skizze zusammencompiliert hat, zum Geschichtsforscher ernennen, jeden, der zum Zwecke eines Vortrages eine Geschichte der Philosophie excerpiert, einen Philosophen heißen oder jeden, der einmal «Bruderkette» und «Tempelstätte» zu einem Reim gezwungen, zum poëta laureatus — allerdings der königl. Kunst — krönen, so zeigt sich doch in dem offenbar vorhandenen Mangel an für den Bund geeigneten Luftons, dass auch die besten Frmr. keine «geborenen» Erzieher sind. Der Frmr. scheint als Erzieher und Vorbild doch nicht so zu wirken, wie wir für wünschenswert halten; auch die eventuell vererbten frmr. Qualitäten — ich setze voraus, dass wir uns im glücklichen Besitze befinden — scheinen sich nicht in gewünschtem Maße zu entwickeln; die leitende Hand, die vorhanden ist, ist eben gewöhnlich die eines Dilettanten. Pädagogik aber ist nicht nur eine Wissenschaft, sondern vielmehr noch eine Kunst und — wenn ich mich recht erinnere — sagt es Goethe, dass der Dilettant sich zum Künstler verhalte, wie der Pfuscher zum Handwerker.

Darum meine ich, dass es an der Zeit wäre, wenigstens in unseren Kreisen den Dilettanten das Handwerk zu legen. Einen Versuch in dieser Richtung stellen ja die so außerordentlich erfolgreichen Curse der Loge «Humanitas» über Kindererziehung dar. Nun sollte man aber noch einen Schritt weiter gehen und die Erziehung der Kinder selbst in die Hand nehmen, indem man, wenn auch vorläufig vielleicht neben der öffentlichen Schule die Kinder von Frmrn. in Cursen vereinigt, deren Leitung natürlich nur frmr. bewährten Fachmännern anvertraut werden dürfte. So ist vielleicht die Grundlage gegeben, auf der sich ein frmr. Erziehungsinstitut entwickeln könnte; es ist nicht nothwendig, dabei gleich an Phalansteriumschulen zu denken und mir zukunftsstaatsgefährliche Gedanken zu unterschieben. Es gibt ja so viele Privatschulen, denen Kinder zur vollständigen Erziehung übergeben werden, dass wir wohl auch der Frage näher treten können, ob es denn nicht möglich wäre, frmr. Privatschulen zu errichten.

Alexander Lang (Pionier).

Redactionsschluss für Nr. 25: **Mittwoch, den 2. April 1902.**

Herausgeber und verantwortlicher Redacteur: H. Glücksmann. — Eigenthümer: Nichtpolit. Verein „Humanitas“
Druck von Aug. Denk, Wien, VII., Seidengasse 33—35.

# DER ZIRKEL

Erscheint in der Arbeitszeit wöchentlich, in den Ferien monatl.

**Abonnement sammt Zusendung:**
Für Österr.-Ung. 12 K.
„ Deutschland 12 M.
„ Ausland . 16 Fr.
Commissions-Debit für den Buchhandel:
J. Eisenstein & Co., Wien, IX/1, Währingerstr. 2/4.

Redactionelle Zuschriften an:
HEINRICH GLÜCKSMANN, Wien, IX/1, Grünethorgasse 12.
Administr. Zuschriften an den Eigenthümer: Nichtpolit. Verein „Humanitas", Wien, I., Dorotheergasse 12, II. — Telephon Nr. 1983.

32. Jahrgang | Wien, 6. April 1902. | No. 25.



Inhalt: Motto, von Rudolf Freisauff v. Neudegg-Salzburg. — Muss man müssen? von Dr. Carl J. Kamilaar. — Gruß an die Jubilare, von Dr. Wilhelm Schönwald. — Feuilleton: Die zweite Kreuzigung, von Heinrich Glücksmann. — Rundschau (Inland: Humanitas. Freundschaft. Treue. Lessing. Fürsorge-Erziehung. Br. Adolf Girschick. Ethische Gesellschaft. Concert Drdla. Personalia. — Ausland: Br. Gerhardt. Amerikanische Freimaurer in Jerusalem.) — Freie Tribüne: Vom Informations- und Ballotagewesen, von Hugo Warmholz.



Nachdruck nur mit Quellenangabe gestattet.


Übe Wohlthaten, so oft du nur kannst; doch vergiß sofort, dass du sie geübt, und nie wirst du den Schmerz erlittenen Undanks empfinden!

Salzburg. Rudolf Freisauff v. Neudegg.

# Muss man müssen?

Eine social-philosophische Studie.

Es ist eine merkwürdige Erscheinung, dass der Träger aller Cultur, der Mensch, dem es gelungen ist, mit bewunderungswürdigem Scharfsinn den Lauf der Gestirne zu messen, die Gesetze, die ihr Entstehen, Dasein und Vergehen regieren, zu erforschen, der die ganze Natur sich dienstbar zu machen verstand, sich selbst gar nicht oder doch sehr schwer erkennt.

Unter den unzähligen, offenen Fragen über das Wesen des Menschen, über die Gesetze, die sein Thun und Lassen beherrschen, nimmt die hier aufgeworfene Frage gewiss nicht die letzte Stelle ein. Muss man müssen? Mit anderen Worten: Sind unsere Entschlüsse, unsere Handlungen und Unterlassungen Ausfluss unserer freien Selbstbestimmung oder nicht? Schließt man Verträge, hält oder bricht sie, geht man eine Ehe ein, lässt man sich von seiner Frau scheiden, tödtet man seinen Bruder, wechselt man seine Religion, erweist man Wohlthaten u. s. w., weil man es will oder weil man es muss?

Ehe wir in die geheime Werkstätte menschlichen Schaffens und Wirkens einen Blick zu werfen versuchen, um auf diese Frage die Antwort zu finden, ist es nothwendig, uns über einige Vorbegriffe zu verständigen. Vorerst müssen wir uns als feststehende Wahrheit vor Augen halten, dass der Mensch nicht als Individuum, nicht isoliert, sondern als Factor und Product der Gesellschaft zugleich zu betrachten ist, denn jeder Mensch denkt, fühlt und handelt nach unzweifelhaft herrschenden socialen Gesetzen.

Schon Aristoteles sagte, dass der außerhalb der Gesellschaft Stehende entweder ein Gott oder ein Thier sein müsse. So ist denn auch alles Denken, Fühlen und Handeln des Menschen nicht das des Individuums, sondern das des nationalen, religiösen, historisch gewordenen, in einem gewissen Klima, unter einer gewissen Staatsform lebenden, also des Menschen der Gesellschaft. Schon von Natur aus haftet dem Menschen das Bedürfnis

nach der Gesellschaft an; so lange der Selbsterhaltungstrieb in ihm fortlebt, ist er von der Gesellschaft hinsichtlich der Befriedigung seiner Bedürfnisse abhängig, und bewusst oder unbewusst bejaht er die Gesellschaft. Treffend sagt diesfalls der Staatsrechtslehrer Jellinek, dass selbst der auf eine wüste Insel verschlagene Robinson, der sich kleidet, Feuer unterhält und mittelst Pulver und Blei Thiere erlegt, Culturbedürfnisse hat und indem er sie befriedigt, die Gesellschaft bejaht, der er sie verdankt. Im Leben sehen wir die Menschen handelnd auftreten, und wie die Hast, das Drängen auf dem Markte des Daseins es nicht anders mit sich bringen kann, beurtheilen wir diese Handlungen nach deren Folgen oder noch richtiger gesagt, nach deren Erfolgen. Nie oder höchst selten fragen wir nach der Quelle, nach dem Warum menschlichen Handelns. Hier wollen wir gerade diese im Leben vernachlässigte Frage einer näheren Betrachtung unterziehen, jede Handlung in ihre Elemente zerlegen, um einen recht gründlichen Einblick in das psychische Sein des Menschen zu gewinnen.

Alles menschliche Handeln lässt sich in vier Elemente analysieren, d. h. jede in die Außenwelt tretende menschliche Handlung macht in der in uns stets wirkenden geheimen Werkstätte des Denkprocesses vier Stadien durch, die sich kurz wie folgt bezeichnen lassen: 1. Das Ziel, 2. der Beweggrund, der in den Gefühlen der Lust und des Schmerzes oder in dem Gefühle der Achtung besteht, 3. das Wollen und 4. die Ausführung. Diese vier Elemente des Handelns folgen sich zunächst in einer zeitlichen u. zw. mannigfaltigen Reihe, wobei aber die Ausführung immer das letzte Glied der Reihe bildet.

Voraussetzung aller menschlichen Handlungen ist die Vorstellung. Ohne Vorstellen kein Handeln. Die bloße Vorstellung nun irgend eines Gegenstandes oder Geschehens, das durch die Ausführung verwirklicht werden soll, ist das Ziel. Dieses kann an sich alles und jedes umfassen. Es gibt dafür eigentlich gar keine Schranke. Für die Erreichung des Zieles gilt dies leider nicht. Dafür bildet die Macht des Handelnden die

# Die zweite Kreuzigung.

Eine Magdeburger Ostern-Legende von Heinrich Glücksmann.

Wie drückte schwer dereinst das Joch des Hasses
In Magdeburg das «auserwählte» Volk!
Das Kind, das seinen abgeschnellten Ball
Sich suchte auserhalb des Judendorfes,
Den Greis, der bangend folgte, es zu retten,
Mit Steinen warf der Pöbel sie zu Tode;
Doch oftmals brachen trunk'ne Jünglingsschaaren
Ein in des Ghettos Frieden, schändeten
Da junge Weiber, kaum erblühte Mädchen
Und zerrten an dem langen Bart die Männer,
Die scheu um Gnade flehten, durch die Straßen.
Das schlich wie brennend Gift durch ihre Adern,
Bis drin das Blut aufloderte und Rachgier
Die sonst so sanften Herzen wild durchraste.

«Was wollen sie von uns?» rief Reb Jochai,
Dess greises Antlitz blut'ge Spuren wies,
Dass er vor Schmach sein holdes Kind geschützt
«Was quälen sie in ihren rohen Lüsten
Uns, die wir stille uns're Pfade zieh'n?
Für welche Sünde trifft uns solche Strafe?
Weil uns'res Stammes Einer ihren Heiland

wesentlichste Schranke. Nur so weit die Macht des Einzelnen reicht oder ihm die Macht anderer die Hand bietet, kann sein Ziel zur Ausführung gelangen. Da das Ziel erst zur Ausführung, zur Erreichung gelangen soll, ist es klar, dass alle Ziele auf die Zukunft gehen. Das bereits Gegenwärtige oder schon Vergangene kann kein Ziel abgeben. Die Vorstellung des Zieles kann bestimmt oder unbestimmt sein. Das bestimmte Ziel umfasst alle Eigenschaften, Wirkungen und Folgen des begehrten Gegenstandes oder Geschehens, die sich jeweilig übersehen lassen; bleiben hierbei Lücken, so ist das Ziel unbestimmt. Da der Mensch dazu neigt, die angenehmen Seiten des Zieles lebendiger und bestimmter sich vorzustellen als die unangenehmen, wird die große Mehrzahl der Ziele unbestimmt oder wenigstens unklar vorgestellt. Diese Thatsache erklärt die Erscheinung, dass man bei Erreichung des Zieles sich in seinen Erwartungen oft getäuscht findet.

Das zweite Element der menschlichen Handlungen ist der Beweggrund, das Motiv. Der Beweggrund kommt nicht aus dem reinen Vorstellen, auch nicht aus dem Begehren, sondern er entspringt aus den Gefühlen. Wie bereits erwähnt, sind für unser Handeln die Lust und der Schmerz meistentheils Beweggrund. Allein neben diesen zwei Gefühlsarten besteht noch ein dritter Beweggrund für das menschliche Handeln, der sich wesentlich von jenen unterscheidet, das sogenannte Gefühl der Achtung, auch sittliches Gefühl genannt, oder das Gewissen. Das dem Sittlichen eigenthümliche Kennzeichen ist das «Sollen», der kategorische Imperativ. Die Selbstbeobachtung, die primitivste Quelle aller Erkenntnis lehrt, dass unsere Handlungen nicht immer durch die Lust bestimmt werden, sondern dass in einzelnen Fällen eine Handlung geschieht oder unterbleibt rein um ihrer selbst willen und ohne alle Rücksicht auf ihre Bedeutung für die Lust, ja selbst gegen die stärksten Antriebe der Lust. Es ist dies ein besonderes Gefühl, das neben den Lustgefühlen in uns besteht und wirkt und wie diese den Willen bestimmt. Das Gefühl der Achtung entsteht in uns gegenüber einer Macht, mit der verglichen die Macht und Kraft des Einzelnen verschwindet. Diese Übermacht wird dadurch zur Autorität für den Menschen. Solcher Autoritäten gab und gibt es mehrere, von denen wir vier als die

---

Den Häschern ausgeliefert? Haben wir
Die dreißig Silberlinge denn genossen
Für uns'res Leibes, uns'res Herzens Freuden?
Wenn sie gesteinigt hätten jenen Judas,
Wir würden sie drum loben. Dass sie aber
Uns ihrer Mehrheit Macht empfinden lassen,
Ins Angesicht uns speien, schmäh'n und stoßen,
Wie freies Wild uns jagen, das heischt Rache!»

Und «Rache!» brüllten hundert Kehlen nach,
Und hundert Arme sausten durch die Luft,
Als wären sie gewöhnt, das Schwert zu führen,
Und wollten proben ihres Schwunges Kraft.
Und weiter sprach Jochai und Alle lauschten:

«Sie höhnen uns, wir wollen sie auch höhnen
Und ihren Messias, um den wir dulden! –
Heut' feiern klagend sie die Kreuzigung,
Die Auferstehung morgen mit Gesängen.
Lasst dieser Feier uns den Sabbath weih'n!
Wir bauen in dem Winkel uns'res Friedhofs,
Wo nur die Leiber der Verworf'nen modern,
Ein hohes Kreuz und nageln dran ein Holzbild,
Durch Schmul, den Schnitzler, ihrem nachgeformt,
Vor dem sie frömmelnd sich die Kniee reiben.

hervorragendsten bezeichnen können: 1. die Autorität Gottes, 2. die Autorität des Fürsten, 3. die Autorität des Volkes als Einheit und 4. die Autorität des Vaters gegenüber seinen Kindern. Es ist interessant, zu beobachten, dass, während ursprünglich die Achtung nicht dem Gebote, sondern dem Gebietenden gilt, infolge fortschreitender Bildung, infolge längerer Überzeugung und Gewohnheit sich diese Achtung allmälig auch mit dem Inhalt des Gebotes oder Gesetzes dieser Autoritäten verbindet, sein Inhalt dem Einzelnen als ein unbedingter, ewiger und heiliger erscheint. Aus dieser einfachen Betrachtung ergibt sich schon, dass unser Thun und Lassen continuirlich von der Gesammtheit und den in derselben herrschenden Machtfactoren beeinflusst wird. Denken wir daran, welche gewaltige Umwälzung im Denken und Handeln großer socialer Gruppen durch die Autorität eines hinreißenden Volksredners, eines geistreichen Schriftstellers hervorgerufen werden kann. Denken wir an die Religionsstifter, an die Encyclopädisten u. dgl. Alle noch so sicher geglaubte Ordnung, alle durch hundertjährige Überzeugung geweihten und hochgehaltenen Schranken werden jählings niedergerissen. So groß, ja so gewaltig kann die Macht Dritter auf uns sein. Am stärksten, ja unüberwindlich wird die Macht anderer über uns, wenn unsere Existenz in materieller oder gar in moralischer Hinsicht von ihnen abhängig ist.

Das Wollen des Menschen wird nur durch die genannten Gefühle bestimmt. Vor allem sind es die Lustgefühle. Eine vorgestellte Ursache der Lust erweckt das Begehren nach deren Verwirklichung, — ein gegenwärtiger Schmerz erweckt das Begehren nach dessen Aufhebung, — eine Handlung, vorgestellt als von einer sittlichen Autorität geboten, erweckt das Wollen, sie zu thun. Die mit der Verwirklichung erhoffte Lust oder ein gegenwärtiger Schmerz oder eine sittliche Befriedigung sind demnach die Erreger des Wollens. Oft ist mit der erhofften, zukünftigen Lust oder sittlichen Befriedigung ein zu überwindender, vorangehender Schmerz verbunden, und es tritt daher vorerst ein Vergleichen und Abwägen dieser widerstreitenden Gefühle ein. Dies setzt einen förmlichen psychischen Kampf ab, der kurz mit dem bekannten: «Soll ich? — Soll ich nicht?» be-

---

Dort wollen wir's ein Stündlein lustig treiben!
Die Jugend soll im Tanz das Kreuz umspringen
Und uns'rer Knaben wurfgewandte Schaar
Das dornumkränzte Haupt zum Ziele wählen.
Gibt das ein Lachen, wenn die Steine treffen
Und Splitter sprüh'n von Stirne, Brust und Gliedern
Des Gottessohns, den sie Erlöser nennen
Und der uns angeschnallt die alten Fesseln,
Die uns're Väter einst am Nil getragen!»

Und Beifall johlte die empörte Menge
Und wälzte sich dem stillen Todtengarten
Mit wildem Brausen zu, dem Strome gleich,
Der dammbefreit sein Bette überschwillt.

Und als die keusche Frühlingssonne lächelnd
Hervortrat aus dem Nebelflor der Nacht,
Da legte plötzlich eine rothe Wolke
Sich über's milde Antlitz ihr wie Zorn.
Vom Judenfriedhof ragt' ein Kreuz empor
Und hob in seiner hellen Weiße schimmernd
Sich von dem staubgeschwärzten Rasen ab,
Den nie dies heil'ge Zeichen noch geschmückt,
Das hier zum Spott des Heiligsten mißbraucht ward.
Und als vom Dome alle Glocken hallten

zeichnet werden kann. Sehr treffend und anschaulich schildert der englische Philosoph John Locke diesen psychischen Kampf. In allem Wollen und Streben, sagt Locke, ist eine innere Unruhe, eine Unzufriedenheit mit unserem jeweilig gegenwärtigen Gemüthszustande das eigentlich treibende Princip. Durch diese Unruhe und Unzufriedenheit wird eine innere Spannung erzeugt, die nach einer Lösung und Ausgleichung hindrängt. Wo uns ein vorgestelltes oder in die Wahrnehmung fallendes Object als ein Gut, als wünschens- und begehrenswert erscheint, da erweckt die Vergleichung des Genusses, den uns seine Besitznahme in Aussicht stellt, immer eine Unzufriedenheit mit dem, was wir bereits besitzen und genießen, und was uns nun ärmlich und ungenügend dünkt. Auf Beseitigung dieses beklemmenden Gefühls ist unmittelbar das sich erzeugende Streben gerichtet, das durch die Aneignung dessen, was die Ursache dieser Unzufriedenheit ist, beruhigt und ausgeglichen wird. Ebenso erzeugt ein unsere Ruhe und Zufriedenheit bedrohendes Übel ein Widerstreben gegen das Eindringen des Störers in unseren gewohnten und liebgewordenen Vorstellungskreis. Das Wollen ist demnach der Ausfluss des Beweggrundes. Wir können also als feststehende Thatsache constatieren, dass ohne Beweggrund, ohne Motiv kein Wollen entstehen kann.

Die Ausführung nun setzt das bis zu diesem Stadium gediehene Product der vorangegangenen drei Elemente in ein seiendes, wirkliches um, indem sie allein in die Außenwelt tritt und die allein greifbare und controlierbare Erscheinung des psychischen Lebens bildet.

Wir haben versucht, einen Einblick in die geheime Werkstätte des psychischen Lebens des Menschen zu gewinnen. Wir haben denn auch die Elemente der menschlichen Handlungen des Näheren untersucht. Man sollte nun glauben, dass, gleich wie in den Naturwissenschaften eine Analyse die Erkenntnis der letzten Elemente des untersuchten Objectes und in weiterer Consequenz die Erkenntnis des Lebens in seinen mannigfachen Äußerungen und Qualitäten eben dieses Objectes und seiner ganzen Gattung ermöglicht,

---

In andachtweckend ernster Harmonie,
Als zu dem hellen Lied des Sängerchores
Der Orgel klanggewalt'ge Sprache tönte
Und in der Priester lauten Psalmenjubel
Das fromme Murmeln der Gemeinde schallte,
Wie Meergebrause nach des Sturmes Groll,
Da sammelten am Friedhof sich die Juden
Voll Rachelust und wiesen ihren Buben
Das Dulderhaupt des Heilands mit den Fingern,
Auf dass darauf sie ihre Schleudern richten,
Und ihre Weiber um die Hüften fassend,
Befahlen sie dem blinden Bettelgeiger:
«Streich' uns zum Tanze auf ein munt'res Stück!»

Das bunt bemalte Bildnis Jesu Christi
Mit Dornenkranz und blutumfloss'nen Wunden,
Es schien in seinem Schmerze sanft zu lächeln,
Als ob es sprechen wollt': «Vergebet ihnen,
Denn unbewußt sind sie sich ihres Thuns!»

Schon legte seinen Bogen an die Saiten
Der Musikant, nicht ahnend dass er lieh
Zu seines Gottes Höhnung seine Kunst,
Als plötzlich Alles stumm ward um ihn her
Und schreckerstarrt die Hand ihm niedersank.

dies auch bei Erforschung des psychischen Seins des Mensch[illegible] der Fall sein müsste. Allein, dem ist nicht so. Der Grund hiefür liegt in der Thatsache, dass das Individuum als solches den Schlüssel zur Lösung der vorliegenden Frage nicht bietet, weil das Individuum, wie bereits erwähnt, ein staatliches, nationales, religiöses, ökonomisches, mit einem Worte, ein social bedingtes ist. Das Individuum ist das Product der socialen Gruppe, der es angehört. Daher müssen wir, um die vorliegende Frage richtig lösen zu können, jene Processe mit in unseren Betrachtungskreis ziehen, die sich aus dem Zusammenleben der Menschen entwickeln.

Zwischen dem Individuum und der socialen Gruppe, der es angehört, bestehen continuirliche Contacte, die ununterbrochen Wirkungen und Gegenwirkungen, Actionen und Reactionen hervorrufen. Johann Friedrich Herbart kennzeichnet diese ewig wirkenden Processe in der anschaulichsten Weise, indem er sagt: «Vermittelst des Wortes, vermittelst der Rede geht der Gedanke und das Gefühl des Einen hinüber in den Geist des Andern, dort weckt er neue Gedanken und Gefühle, welche sogleich über die nämliche Brücke wandern, um die Vorstellungen des Ersten zu bereichern. Auf diese Weise geschieht es, dass der allermindeste Theil unserer Gedanken aus uns selbst entspringt; vielmehr schöpfen wir alle gleichsam aus einem öffentlichen Vorrath und nehmen an einer allgemeinen Gedankenerzeugung theil, zu welcher jeder Einzelne nur einen verhältnismäßig geringen Beitrag liefern kann. Aber nicht bloß die Summe des geistigen Lebens, sofern sie im Denken besteht, ist ursprünglich Gemeingut, das sich durch die Sprache allen mittheilt, sondern auch der Wille des Menschen, der sich nach den Gedanken richtet, die Entschließungen, die wir fassen, indem wir auf das, was Andere wollen, Rücksicht nehmen, geben deutlich zu erkennen, dass unsere ganze geistige Existenz ursprünglich von gesellschaftlicher Art ist. Unser Privatleben ist nur aus dem allgemeinen Leben abgesondert, in welchem es seine Entstehung, seine Hilfsmittel, seine Bedingungen, seine Richtschnur findet und immer finden wird.» Diese Erkenntnis bedeutet einen äußerst erfreulichen Fortschritt auf diesem schwierigen Gebiete und wird deren Richtigkeit durch

---

Ihm schien's als hätte ihre Gräberrachen
Die Erde aufgerissen und empört
Verschlungen die wahnwitzig freche Schaar,
Wie Korah einst und seine rohe Sippe.

Doch And'res war es, was die Menge stummte:
Von seinem Silberhaar und langen Barte
Umschimmert wie von einem Heiligenscheine,
Trat Rabbi Hillel durch des Friedhofs Pforte
Und festen Schrittes an das Kreuz heran.
Und wie von einem Zauberbann gefesselt,
Hing Aller Blick, halb fragend, halb bewundernd,
Starr an der ehrfurchtheischenden Gestalt.
Die Blitze eines edlen Grimms im Auge,
Stand stolz und hoch der Greis, wie eine Eiche,
Der mit den Jahren auch die Kräfte wachsen,
Und nichts verrieth, dass schon der bleiche Schnitter
Auf seinen Leib der Hippe Schwung gerichtet,
Und dass die Synagoge schon durchtönte
Der Trauersang um der Gemeinde Stolz.
Ein Wunder schien die plötzliche Erscheinung
Des Rabbi in der Kreuzesschänder Mitte,
Die scheu die Wimpern niederschlugen,
Als sich des Weisen mächt'ge Stimme hob:

die bedeutendsten Her[redacted]des Geistes bestätigt, so insbesondere durch den hervorragendsten deutschen Ethnographen Adolf Bastian, der da sagt, dass der Mensch als politisches Thier nur in der Gesellschaft seine Erfüllung finde, dass bei Erforschung des Menschen in der Geschichte nur die Menschheit als das einheitliche Ganze zum Ausgangspunkte zu nehmen sei, dass nur die Menschheit ein Begriff sei, der kein Höheres über sich kennt und dass das einzelne Individuum nur als integrierender Bruchtheil desselben figuriert.

Die stets beobachtete allmälige Entwicklung und Umbildung unseres Ich's im Laufe der Zeit, wobei wieder besondere äußere und innere Umstände mitwirken, spricht dafür, dass das psychische Sein des Menschen und der Menschheit kein Factor von feststehender Qualität ist, sondern dass jede Altersstufe, der jeweilige Grad des Wissens, die stets wechselnde Zahl der Erfahrungen auf unser psychisches Leben von großem Einflusse sind. In jedem dieser jeweilig verschiedenen Zustände sind uns andere Freuden und andere Leiden, andere Wünsche und andere Bestrebungen eigenthümlich; jeder von den erwähnten Zuständen hat seinen eigenen Gesichtskreis und wird von anderen Motiven in seinen Handlungen bestimmt. Wie oft sehen wir uns veranlasst, etwas, was wir für wahr halten, als Irrthum aufzugeben. All' dies gilt natürlich zunächst von der Menschheit, rücksichtlich der Gesellschaft, und hier richtig erkannt, sind wir in der Lage, das Werden und Sein des individuellen psychischen Lebens richtig zu erfassen.

Wenden wir uns nun der Lösung der Frage nach der Freiheit des Willens zu. Aber da stoßen wir sofort auf eine große Schwierigkeit. Schon die Bezeichnung dessen, was damit gemeint ist, schon die Definition dieser zwei Begriffe «Willen» und «Freiheit» hat zu Missverständnissen und ungeheuren Meinungsverschiedenheiten unter den Denkern geführt. Es wird unterschieden zwischen «Wollen» und «Willen» und behauptet, dass der Wille sich von den einzelnen Wollen unterscheide. Aber schon Spinoza hat diese Auffassung bestritten; er erkennt keinen Willen neben oder hinter den einzelnen Äusserungen oder Wollen an, das Wirkliche sind ihm nur diese letzteren. Noch mehr gehen die

---

«Ist jener böse Geist in euch gefahren,
Der einst zum Tanz ums Kalb das Volk verlockte?
Und muss ein alter, grabesnaher Mann
Vom Krankenbett die morschen Glieder raffen,
Zu wahren euch vor einer Höllensünde:
Vor der Verspottung eines heil'gen Glaubens
Und seines menschheitliebenden Verkünders?
Saht ihr es schon, dass solchen Frevel Christen
An unser'm Allerheiligsten geübt,
Dass sie errichtet eine Bundeslade
Und sie zerstört, Jehovahs Allmacht höhnend?
Was Moses uns, für sie ist's Jesus Christus,
Der ihnen eine neue Offenbarung
Gegeben und mit seinem Blut besiegelt. —
Und weil da irren seiner Lehre Jünger,
Weil sie vergessen, dass er Lieb' gepredigt,
Und euch mit ihres Hasses Gift begeifern,
Erneut ihr drum die Schmach der Kreuzigung
Und sättigt an dem Bilde eure Rache? — — —
Ihr Hass ist grausam, schändet, die ihn fühlen,
Doch grundlos ist er nicht. Wenn sie euch gern
Mit Füßen treten und vernichten würden,
Wie Unkraut auf dem Acker, fragt euch selbst,
Ob denn nicht wirklich Unkraut unter euch,

Anschauungen über den Begriff «Freiheit» auseinander. Während dem Einen die Freiheit das Vermögen ist, einen Zustand von selbst anzufangen, bezeichnet sie dem Anderen die Möglichkeit einer nicht causirten Wahl zwischen zwei Alternativen; einem Dritten ist sie die dem Charakter eigenthümliche Art auf Motive zu reagiren, die spontane Reactionsweise eines jeden Dinges; einem Vierten die Übereinstimmung des Willens mit den Entwicklungsgesetzen der Idee; einem Fünften die Fähigkeit, den Willen durch das als vernünftig Erkannte zu lenken u. s. w. Bald wird die Freiheit der Nothwendigkeit gegenübergestellt, bald mit dieser in Gegensatz zu dem Zufalle gebracht, bald wird von einem Gesetze der Freiheit gesprochen, bald Freiheit und Gesetzlosigkeit identificirt. Kant meint, die Fähigkeit des Willens, sich selbst zu bestimmen, könne weder die unmittelbare Gewissheit eines Axioms noch die mittelbare eines erweislichen Lehrsatzes für sich in Anspruch nehmen; allein die Freiheit des Willens, meint er, sei eine moralisch nothwendige Annahme, ein Postulat der praktischen Vernunft, ein Begriff, an dessen Realität zu glauben, ein moralisch praktisches Interesse fordere. Ob aber dieser fromme Wunsch uns Klarheit in die Frage bringt, muss dahingestellt bleiben. Gleich Kant leugnen auch Spinoza, Hobbes, Hume und Schopenhauer die Freiheit des Willens und unterwerfen das Wollen und Handeln der gleichen Nothwendigkeit, wie sie in der Natur gilt.

Dr. Carl J. Kamilaar.

Schluss folgt.

# Gruß an die Jubilare.

Rede gesprochen anläßlich des 31. Stiftungsfestes der Loge «Humanitas» am 26. März 1901.

In frmr. Versammlungen hören wir gar häufig verkünden, dass die Grundidee der Frmrei dem Wechsel der Zeiten nicht unterliege, ja sie sei sogar vom Anbeginne des Menschengeschlechtes vorhanden und dauere bis in die Ewigkeit. Im unbegrenzten Rahmen

---

Das auf der Halme Wachsthum hemmend wirkt?!
Das jätet selber aus mit strenger Hand!
Begegnet ihrem Hasse dann mit Liebe,
Der besten Waffe, die der Mensch besitzt,
Und euer wird der Sieg!. Wenn sie euch erst
Zu achten lernten, reichen sie euch bald
Zum Bruderbunde ihre Arme dar.

So will es Gott, der prüft und straft und liebt!
Weil euch am Leibe Seine Ketten rasseln,
Stört ihr den heil'gen Frieden dieses Ortes
Mit der Verspottung eines Glaubenshelden?!
Das ist kein Thun, das Gott gefallen mag.
Er grollt darob auf Seinem ewigen Throne
Und donnert aus den Wolken Seinen Grimm
Und fällt mit Seinem Blitze euer Werk!»

Noch klang das Wort im Nachhall, als der Himmel
In dichte schwarze Schleier schon sich hüllte,
Die sich mit polterndem Getöse stießen,
Und eine Feuernatter zuckte nieder
Und sauste in das Kreuz, dass augenblicks
Wie eine Riesenfackel es erflammte. —
Und jammernd sanken Kinder, Weiber, Männer
Voll bebender Zerknirschung in die Knie.

dieses Endlosen bewegt sich die Thätigkeit der einzelnen Bauhütten dieses Weltenbundes, wenn wir auch zugeben müssen, dass der culturelle Fortschritt und all' seine Folgeerscheinungen mit immer neuen Aufgaben an die Frmrei herantreten. Angesichts der Unendlichkeit dieser Ziele und Motive ist es selbstverständlich, dass die Thätigkeit einer einzelnen Loge, und wäre sie auch die älteste im Reiche, wie unsere «Humanitas», blos ein Sandkorn zu jenem idealen Baue bedeutet, der hinaufführen soll in jene lichten Höhen, wo glanzumflossen und segenstrahlend die höchsten Ideale der Menschheit thronen, die ewige Wahrheit und das ewige Licht. Und dennoch dürfen wir uns am Stiftungsfeste unserer Loge ganz getrost diesen Reflexionen hingeben, denn das Bewusstsein, dass zu dem erwähnten Baue selbst Staubkörner nicht zwecklos seien, kann uns nur begeistern und ermuntern. Ein bedeutender ungarischer Dichter, Emerich Madách, entwirft an einer Stelle seiner «Tragödie des Menschen» ein Bild, das mir für die Schilderung rastlos vorwärts schreitender Thätigkeit wie geschaffen erscheint. Er sagt in deutscher Übersetzung, für die ich mir brüderliche Nachsicht erbitte, folgendes:

Wohl fühlt dein Antlitz kaum den Zephyr wehen,
Der dich umbraust, bevor er weiter zieht,
Doch bleibt ein dünnes Schichtlein Staub zurück,
Dort wo des Zephyrs milder Hauch dich traf.
In einem Jahr wär' diese Schicht schon höher,
In hundert Jahren könnt' sie zollhoch sein,
Jahrtausende vergrüben Pyramyden.
Und wie dies käm', kein Sturmwind wär's gewesen,
Auch kein Erdbeben wär' nöthig dazu.
Ein leiser Windhauch, süß und sanft und kosend,
Vollbringt dies Werk, wenn er nicht käm' zur Ruh!

Wenn jedoch, ein Vierteljahrhundert und auch etliche Jahre darüber nur einen verschwindend kleinen Zeitraum für die Thätigkeit einer Loge bilden, so müssen wir dennoch unseren Blick von der Unendlichkeit abwenden, wenn es gilt, die Thätigkeit

---

«Der Alles sieht, Er sieht auch eure Reue
Und Er verzeiht!» So rief der Greis, und wieder
Erhellte sich der Himmel, es erschien
Die gold'ne Sonne, und ihr mildes Lächeln
Umspielte strahlend das verkohlte Kreuz,
Das bald ein sanfter Hauch zu Asche warf.

Und Hillel sprach: «Kommt in die Synagoge!
Wir wollen beten und dem Herrn geloben,
Treu Seiner Satzung unser Joch zu tragen,
Und wenn der Hass uns peinigt zum Verzagen
Und Rache heischen seine Marterqualen,
Mit frommen Liebesthaten nur zu zahlen!»

Dem Rabbi folgend, riefen «Amen» Alle, —
Und bald erscholl, des Domes Glockenklängen
Sich friedlich mischend und den Messgesängen,
Ihr lautes Beten in der Tempelhalle.

von Mitkämpfenden, von Zeitgenossen, von Brrn. ins Auge zu fassen. Die mathematisch fixierte Zeit eines Vierteljahrhunderts bildet einen gar bedeutenden Zeitabschnitt für das Einzelindividuum, sind ja 25 Jahre fast ein halbes Menschenalter. Und so huldigt die Loge «Humanitas» mit aller Berechtigung der schönen Gepflogenheit, alljährlich an ihrem Stiftungsfeste all' jene l. Brr. als Jubilare zu begrüßen, die in diesem Jahre ihre 25 Jahre frmr. Laufbahn beendet haben. Auch heute haben wir das Glück, mehrere Brr. unserer Bauhütte als Jubilare zu feiern, Brr., die nicht nur durch die Anzahl der Jahre, sondern durch ihr Thun und Wirken, durch ihr Leben und Streben sich einen Rechtstitel dafür erworben haben, unsere br. Grüße und Glückwünsche mit Genugthuung entgegenzunehmen.

Die Lehre der Gleichheit und Brüderlichkeit, die das Fundament der Frmrei bildet, verbietet es mir, m. gel. Brr. Jubilare, jeden Einzelnen von Euch nach Verdienst zu würdigen; auch müsste ich dazu wenigstens ein Fünkchen jener göttlichen Flamme der Beredsamkeit besitzen, die jener Verdienste auch würdig wäre, die Ihr innerhalb und außerhalb der Loge Euch erworben habt. Etliche von Euch, m. gel. Brr. Jubilare, besitzen als Anerkennung für ihr Wirken in ganz verschiedenen Berufsarten hohe Titel, Orden und Auszeichnungen; jene allerhöchste Auszeichnung jedoch, die allein eine dauernde innere Befriedigung zu gewähren vermag und auf die der ganze sittliche Inhalt des Lebens sich aufbaut, jene allerhöchste Auszeichnung, die nicht auf der Brust, sondern in der Brust getragen wird, die habet Ihr ohne Unterschied Euch Alle erworben, — und diese allerhöchste Auszeichnung, sie ist das beseligende Bewußtsein treuer Pflichterfüllung. Als echte Brr. Frmr. habt Ihr Euch Alle glänzend bewährt, in der Loge als Brr., in Euerem Berufe und Eueren Mitmenschen gegenüber als Frmr., und jeder von Euch hat nach seinem besten Können und mit flammender Begeisterung die Lehren unseres Bundes in das profane Leben hinausgetragen, was ja mit eine der schönsten unserer Aufgaben ist, und wofür Euch Allen und jedem Einzelnen von Euch an Euerem heutigen Ehrentage der Dank der ganzen Brrschaft sicher ist. Und dieselbe Brrschaft dankt Euch, m. gel. Brr. Jubilare, für die warme, brrliche Liebe und Sympathie, mit der Ihr während eines Vierteljahrhunderts die Brr. dieser Bauhütte umgabet. Die brrliche Liebe, wenn sie keine Phrase ist, sondern in des Wortes schönster Bedeutung, wie es die Gründer unseres Bundes bezweckten, ihren Zauber von Br. zu Br. und von Loge zu Loge entfaltet, ist der mächtigste Factor für die Entwicklung der Frmrei, und gleichzeitig auch für jenen idealen Bau, in dessen Dienste die Brr. dieses ganzen Weltenbundes nur namenlose Arbeiter sind. In schönen Worten schildert der Dichter die Macht dieser herrlichen Gottesgabe:

Sonnenstäubchen paart mit Sonnenstäubchen
Sich in trauter Harmonie;
Sphären in einander lenkt die Liebe,
Weltsysteme dauern nur durch sie.

Tilge sie vom Uhrwerk der Naturen,
Trümmernd auseinander springt das All;
In das Chaos donnern Eure Welten,
Weint, Newtone, ihrem Riesenfall.

So möge es den Euch, m. gel. Brr. Jubilare, noch eine lange Reihe von Jahren gegönnt sein, beglückt und beglückend durch Liebe in unserer Kette zu stehen und rüstig fortzuwirken auf Eueren Lebenswegen als leuchtende Vorbilder für den Nachwuchs unserer gel. «Humanitas!»

Dr. Wilhelm Schönwald.

# Rundschau.

## Inland.

«Humanitas», Or. Pressburg. In einer feierlichen Arbeit, die durch ihre ungesuchte Einfachheit einen sehr günstigen Eindruck machte, begieng die «Humanitas» am 26. v. M. das Fest ihres 32jährigen Bestandes, verbunden mit der Jubelfeier derjenigen Brr., die 25 Jahre dieser Bauhütte angehören. Von diesen Jubilaren waren erschienen die Brr.: Anninger, Dr. Ehrenhaft, Dr. Fellner, J. L. Heller, Lichtenstadt, Dr. Pick und Dr. Uhl, denen das Ehrenbijon der Loge überreicht wurde. Ihr Fern-

bleiben hatten entschuldigt die Brr. Schweizer, Bondy, Lustig und Schostal, von denen der letztere noch an der weißen Tafel erschien. Von den in der Diaspora lebenden Jubilaren waren die Brr. Colbert und Dr. Eger zugegen, während die Brr. Neuber, Sederl und Stroß ihr Nichterscheinen entschuldigende Zuschriften gesandt hatten. Den musikalischen Theil der Feier besorgten in ausgezeichneter Weise die Brr. Buxbaum, Drdla und Frühling, Festredner waren die Brr. Dr. Schonwald und Günther, von denen insbesondere der erstere mit einer inhaltlich und rhetorisch gleich trefflich aufgebauten Rede (die wir an anderer Stelle mittheilen) eine nachhaltige Wirkung auf die Brr. ausübte. Sodann begrüßte der Mstr. v. St. der Loge «Zukunft», Br. Zifferer, namens der treuen Tochterloge die «Humanitas» und ihre Jubilare und wandte sich mit besonders herzlichen Worten an den Jubilar Br. Lichtenstadt, den langjährigen Repräsentanten der «Humanitas» bei der Loge «Zukunft» und hob dessen große Verdienste um die Frmrei in der Loge sowohlals im öffentlichen Leben rühmend hervor. Er überreichte dem Jubilar namens der Loge «Zukunft» eine Glückwunschadresse. Br. Lichtenstadt erwiderte in einigen warmempfundenen Dankesworten. Namens der Jubilare dankte Br. Dr. Uhl, der nach langer Pause wieder einmal in der Loge erschien, der er jahrelang als Mstr. v. St. in verdienstvollster Weise vorgestanden hat. Hierauf hielt Br. Dr. Max Stransky einen Vortrag über «Öffentliche Krankenpflege und humanitäre Bestrebungen der Frmrei». Der Vortragende gab eine historische Entwicklung der öffentlichen Krankenpflege, besprach sodann, welch' vielseitigen, segenbringenden Einfluss die Frmrei sowohl auf diesem Gebiete der Humanität, als auf die humanitären Bestrebungen im allgemeinen seit Jahren ausübt und hob zum Schlusse in eindringlichster Weise die präpotente Bedeutung der Humanität für die Frmrei hervor. Nach unserer Ansicht hat der Vortragende diese Bedeutung wohl etwas zu sehr überschätzt und hätte auch der Schluss des mit verdientem Beifall aufgenommenen Vortrages in einer Discussion wohl manchen Widerspruch hervorgerufen, wie dies sehr richtig der Mstr. v. Str. in seinen Dankesworten an den Vortragenden bemerkte. Die Arbeit schloss mit einem Kettenspruch des Mstr. v. St. — An der weißen Tafel sprach Br. Zwilling auf das Wohl der Jubilare, Br. Dr. Gold auf das der Gäste; namens der Jubilare erwiderte Br. Lichtenstadt, namens der Gäste der Mstr. v. St. der Loge «Goethe» Br. Dr. Mandl. Die Arbeit war sowohl von den Brrn. der eigenen Loge als von jenen fremder Bauhütten zahlreich besucht. Unter den Gästen befanden sich zwei französische Brr. und der Mstr. v. St. einer amerikanischen Loge, ferner nebst den schon erwähnten Mstr. v. St. der Logen «Zukunft» und «Goethe», die Dep. Mstr. der Logen «Sokrates» und «Goethe». Der Mstr. v. St. der Loge «Lessing» hatte sein Fernbleiben in einem herzlichen Schreiben entschuldigt. — In der letzten Arbeit vom 2. April hielt Br. Dr. Hugo Klein einen anregenden Vortrag über die «Reform der Frauenkleidung». An der Hand eines reichen Materiales — am interessantesten waren die Excerpte aus dem Werke «Cultur des weiblichen Körpers» von Paul Schultze-Naumburg — wies er auf die Schädlichkeiten der modernen Frauenkleidung hin, machte Mittheilung von der vor kurzem stattgefundenen Gründung eines Vereines, der eine entsprechende Reform der Frauenkleidung sich zum Ziele gesetzt hat und ersuchte die Brr. die Tendenzen dieses Vereines zu fördern. Br. J. Kelsen erstattete Bericht über Bruderlade und Unterstützungs-Centrale. Am Schluss der Arbeit wurde das Jahreswort ausgegeben. Dr. R.

«Freundschaft», Or. Pressburg. Die Arbeit vom 24. März war den Schw. gewidmet. Br. Hermann Bahr sprach, seine Zuhörer wie immer fesselnd, über das «Tragische der Kunst». Der überreiche Inhalt des geistvollen Vortrages macht es unmöglich, ihn auszugsweise widerzugeben; es sei nur der geistreichen Verbindung gedacht, die der Vortragende zwischen der griechischen Tragödie und der k. K. herstellte. «Die griechische Tragödie ist nur ein ganz kleines Glied in der großen Kette, durch welche man die Menschen zu bändigen und demüthig zu machen versuchte, damit sie sich erkennen; die Tragödie hält ihnen im Spiegelbilde vor, wohin es führt, wenn man sich von Leidenschaften hinreißen lässt und lehrte sie so, sich zu beherrschen und edel zu sein . . .» «Man mag menschliches Streben betrachten, wo man will, man kömmt, wenn man es logisch zu Ende denkt, wie von einer geheimnisvollen Macht gezogen stets in unsere Kreise, in die k. K. zurück». Die stimmungsvolle Arbeit erhielt durch den herrlichen Gesang des Br. Oscar Kallmann und einen Kettenspruch des Br. Reichsfeld den Abschluss und

folgte derselben ein gemeinsames Mahl, dessen Würze zahlreiche künstlerische Vorträge bildeten.

**Die Künstler-Soirée der «Treue».** Da uns bislang seitens der Loge «Treue» kein directer Bericht über die von ihr am 6. März in den Sophiensälen veranstaltete Künstlersoirée zukam, geben wir der schönen Würdigung Raum, die Br. Joh. Lichtenstadt dem erfolgreichen Feste in der «Wr. Morgen-Ztg.» zutheil werden ließ: Als im vorigen Jahre verschiedene Gerichtsverhandlungen die Aufmerksamkeit der Bevölkerung auf die Lage misshandelter oder vernachlässigter Kinder lenkten, war der Verein «Treue» die erste Corporation, die es sich zur Aufgabe machte, sich der unglücklichen, hilflosen Geschöpfe anzunehmen, die der Elternliebe entbehren müssen und der physischen wie der moralischen Verkommenheit preisgegeben sind. Viele Jahre vorher hatte der nichtpolitische Verein «Humanitas» ein Asyl für verlassene Kinder errichtet und sich liebevoll derer angenommen, denen ihre armen und unglücklichen Eltern keine Pflege angedeihen lassen können. Seine beiden Asyle in Kahlenbergerdorf und Saubersdorf, in denen circa 60 Kinder Unterkunft, Erziehung, Versorgung erhalten, sind wahre Musterstätten rationeller Kinderfürsorge geworden. Diese Asyle finden nun eine erwünschte Ergänzung in den vom Verein «Treue» inaugurierten und später von anderen Corporationen auch in Angriff genommenen Schutzstationen für solche Kinder, die, von pflichtvergessenen Eltern und Vormündern physisch und moralisch misshandelt, an ihrem geistigen und körperlichen Fortkommen gehindert werden, die zu Grunde gehen, weil es ihnen gerade in jungem Alter an Liebe gebricht, deren erwärmende Kraft allein im Stande ist, den gesunden Aufwuchs der zarten Pflanze zu sichern. Die Schutzstationen nehmen demnach eine hervorragende Menschenpflicht auf sich, sie erfüllen ein Gebot der Nächstenliebe und besorgen einen Dienst, den eigentlich Staat und Gemeinde besorgen sollten, den sie aber bisher gänzlich vernachlässigt haben. Den Umfang, welchen die Kinderfürsorge annehmen muss, damit sie den Bedürfnissen entspreche, kann man nicht im Vorhinein begrenzen. Jeder Tag bringt neue Fälle zur öffentlichen Kenntnis und abgesehen von den klamorosen Vorfällen, welche die Aufmerksamkeit erregen, sind noch besonders jene zu beachten, in denen die Schutzstation eine Art präventiver Hilfe zu gewähren hat. Es läßt sich darnach beurtheilen, dass die Aufgabe eine sehr umfassende ist, und es folgt daraus, dass Geld, viel Geld aufgebracht werden muss, damit alle diese Asyle, Schutzstationen, Zufluchtsstätten geschaffen, erhalten, erweitert werden, ihrer Mission nach jeder Richtung hin entsprechend ausgestaltet werden können. Aufrufe und Sammlungen allein führen nicht zum Ziele. Man kann sie nicht fort und fort wiederholen. Der Appell an Jene, die geben können, muss aber dennoch stets erneuert werden. Man muss also immer neue Formen ersinnen, um — nicht an die Mildthätigkeit — an die sociale Pflicht zu erinnern, welche die Gesellschaft armen verlassenen oder gar unglücklichen misshandelten Kindern gegenüber zu erfüllen hat. Gewiss ist die gesellige Unterhaltung eine der willkommensten Formen, unter denen man sich dieser Pflicht entledigt, und wenn auch vorgestern Abend im Sophiensaale in einer ebenso geistreichen, als von vornehmster Gesinnung getragenen Strophe Julius Bauer ein klein wenig Spott über die Ansprüche von Vereinen an die Mitwirkung von Künstlern zu wohlthätigen Zwecken goß, so zeigte doch nicht nur der ganze Tenor dieser Strophe, sondern ebenso sehr die Mitwirkung der trefflichsten Künstler fast aller Wiener Theater, wie gern sich Kunst und Literatur doch immer wieder in den Dienst der Wohlthätigkeit stellen. Die Wiener Gesellschaft hatte durch einen überaus zahlreichen Besuch den Beweis geliefert, dass sie volles Verständnis für die Kunstleistungen und offene Hand für den guten Zweck besitzt. Die «Treue» hat durch Veranstaltung dieser Künstlersoirée dem unmittelbaren Zweck gedient und zugleich das Interesse für die Schutzstationen aufs Neue geweckt; und dieser Verein, sowie alle Mitwirkenden verdienen den vollsten Dank und die rückhaltloseste Anerkennung dafür, dass sie sich mit solcher Hingebung in den Dienst der guten Sache gestellt haben. Um das Zustandekommen dieser Künstlersoirée hat sich aber Redakteur Herr Ludwig Basch ganz besonders verdient gemacht. Es waren auf der Soirée die beiden Hofbühnen, Deutsches Volkstheater, Carl-Theater, Josefstädter Theater und das Raimund-Theater durch die auserlesensten Kräfte vertreten, und alle Mitwirkenden boten ihr bestes Können auf und wurden vom Massenauditorium mit wahren Beifallsstürmen gelohnt. Den Anfang machte die Capelle Ziehrer mit dem Vortrage dreier Musikstücke, worunter eine von Ziehrer dem Verein «Treue» gewidmete

melodiöse Polka «Kinderschutz». Die Damen Olga v. Hueber, Adele Mandlik-Radnitzky, Gisela Springer und Natalie Wunder-Wiener trugen Brahms' «Ungarische Tänze» mit Verve vor; Kammersänger Naval sang mit tiefer Empfindung mehrere Lieder; die Hofschauspielerin Fräulein Rabitow entzückte durch die Wiedergabe einiger reizender Gedichte von Ada Negri und O. J. Bierbaum; Kammersängerin Frau Frances Saville brillierte mit dem Vortrag Massenet'scher Lieder. Mit bewunderungswürdiger Kraft declamierte Lewinsky Goethe's «Zauberlehrling» und Petöfi's «Schlachtlied». Baronin Olga Türk-Rohn sang zierlich wie immer eine Reihe zu Herzen gehender Lieder, Fräulein Bouché vom Volkstheater wusste durch munteres Schwäbeln die Zuhörer zu entzücken, das Soeser-Quartett des «Schubertbund» erfreute mit dem Vortrag einiger Schubertlieder und schließlich versetzte der Gesang der Hofopernsängerin Frau Elizza die Zuhörer in eine förmliche Beifallsraserei. Trotz dieses überaus reichhaltigen Programms kam keine Ermüdung auf und doch war nur erst der erste Theil desselben erledigt. Den richtigen Übergang zum scherzhaften Theil machten Julius Bauer's «Wiener Humoresken», von Girardi selbstverständlich mit meisterhaftester Pointierung vorgetragen. In den Humor verflicht Bauer stets einen ernsten Grundgedanken und den ernsten Inhalt seiner Dichtungen mildert er mit blendendem Witz. Durch diese glückliche Mischung, deren Zusammensetzung er wie kein anderer beherrscht, erobert er im Sturm die Zuhörerschaft, und von dem Beifall, den das Auditorium dem vortragenden Künstler Girardi spendete, war sicherlich ein gleiches Quantum dem Autor zugedacht. Durch diesen geistreichen Vortrag in die richtige heitere Stimmung versetzt, waren die Gäste geneigter, die derbere, aber darum doch nicht unfeine Kost zu genießen, die ihnen in der Pantomime von Otto Eisenschitz' «Die goldene Schlange» vorgesetzt und von der Künstlerschaft des Josefstädter Theaters, Fräulein Mizzi Palme, Frau Pohl-Meiser, den Herren A. Guttmann und E. Czagell, mit wirksamster Komik zum Genusse gebracht wurde. Herr Rudolf Raimann begleitete die ungesprochene Darstellung mit einer einschmeichelnden Musik, Herr J. Groß hatte die Scenen trefflich gestellt, die Hofoperntänzerin Fräulein Stefanie Vergé die Tänze charakteristisch einstudiert. Zum Schlusse amüsierte man sich noch bei dem übermüthigen Tanzduett aus Ziehrer's Operette «Die drei Wünsche» von Frau Mizzi Günther-Fischer und Herrn Louis Treumann mit sprudelndem Humor gespielt und getanzt. Es war 1 Uhr morgens, ehe auch die tanzlustige Jugend Gelegenheit erhielt, ihr Recht geltend zu machen. Der Gesammteindruck der Soirée war ein überaus günstiger, und man kann den Verein «Treue» zu der Veranstaltung und deren Erfolg nur beglückwünschen. Den Kinderasylen und Schutzanstalten im allgemeinen wären noch etliche solcher Soiréen zu gönnen, damit sie nicht blos recht viele Einnahmen erhalten, sondern noch mehr Freunde gewinnen, die es als ihre Pflicht erkennen, für die ständige Förderung derselben Sorge zu tragen.

«Lessing zu den drei Ringen», Or. Pressburg. In der Arbeit vom 27. März erstattete der Ehrenmstr. Br. Adolf Ružička, der zugleich mit dem Br. Alex. v. Engel die Loge bei der Großversammlung in Budapest vertreten hatte, einen ausführlichen Bericht über die Vorgänge bei derselben, seine Eindrücke und Wahrnehmungen. Dank dem warmen Gemüthstone seiner Darstellung, der selbst den trockensten Daten einen Anflug von Bedeutung verlieh und sich namentlich beim Hinweise auf Reden von tiefem frmr. Gehalte zu einer die Herzen der Zuhörer ergreifenden Gewalt steigerte, ist der in der Großversammlung nach allen Seiten hin verstreute Samen wenigstens in der «Lessing» auf einen fruchtbaren Boden gefallen. Im Anschlusse daran forderte der Mstr. v. St. Br. Dr. Graf die Brr. zu einer Trauerkundgebung für den verstorbenen Ehren-Gr.-Mstr. Br. Abraham Szontagh, den Dep. Gr.-Mstr. Br. Béla v. Katona und den Dep. Mstr. der Loge «Pionnier», Br. Hermann Weißwasser auf, welch' letztere den Verlust ihrer Väter beklagen. Sodann hielt Br. Dr. J. Lederer («Schiller») einen einstündigen Vortrag über die «Freiheit des Willens», genauer gesagt, die psychologischen Voraussetzungen des Willens. Er legte seinen interessanten Ausführungen die Ergebnisse der neuesten Forschung zugrunde, die weitab von den verworrenen Pfaden der alten speculativen Methode dem schwierigen Probleme auf dem einzig richtigen Wege, dem psychologischen, beizukommen trachtet. In dem Jahrhunderte alten Streite zwischen Deterministen und Indeterministen hat sich das Zünglein der Wage längst auf die Seite der ersteren geneigt. Auch Dr. Lederer ist im Lager der Deterministen zu finden, aber er macht der Gegenpartei immerhin das Zugeständnis, dass der Mensch trotz allem einen gewissen Ein-

fluss auf seinen Willen besitzt: er vermag sich Motive zu schaffen. An der weißen Tafel entspann sich eine äußerst lebhafte Debatte, in welche die zum Theil entgegengesetzte Anschauungen vertretenden Brr. Dr. Bass, Dr. Siegel, Dr. Graf und Adolf Ružička eingriffen. Der Vortrag hat somit seinem vornehmlichsten Zwecke, die Brr. zum Nachdenken anzuregen, vollauf entsprochen. E. H.

**Fürsorge-Erziehung.** Der Verein «Heimat» veranstaltet Montag den 7. April d. J. um 8½ Uhr abends im Festsaale des Wiener Kaufmännischen Vereines, I., Johannesgasse 4 einen Discussionsabend, bei dem die Frage der staatlichen Fürsorge-Erziehung der verwahrlosten Jugend zur öffentlichen Besprechung gelangen soll. Herr Reichsrathsabgeordneter Dr. Julius Ofner wird das erste der einleitenden Referate halten, in dem die Frage der Fürsorge-Gesetzgebung behandelt werden wird. In einem zweiten Referate wird eine hervorragende Führerin der österreichischen Frauenbewegung die Fürsorge-Erziehung der weiblichen Jugend besprechen. Der Saal wird um 7½ Uhr geöffnet. Bis zum Beginn der Vorträge kann gespeist werden.

**Br. Adolf Girschik,** Vorsitzender des Vereines «Kette» in Saaz (Böhmen) hat eine neuerliche, die dritte Auflage des Verzeichnisses aller in Böhmen lebenden Brr.-Frmr. herausgegeben. In dem hübschen handlichen Büchlein steckt ein ungeheures Stück Arbeit, zu dessen Bewältigung viel Fleiß und Hingebung und viel Begeisterung nöthig war. Die Ordnung der Namen nach den Orten, in denen die Brr. wohnen, macht das Verzeichnis übersichtlicher und praktischer als die früheren Auflagen gewesen, deren letzte just vor fünf Jahren erschien. Das Material ist also ein vielfach neues geworden. Wir empfehlen das Werkchen, dessen Erträgnis dem Br. Carl Vieth-Fonds der «Kette» gewidmet ist und das von Br. Girschick zum Preise von 3 K zu beziehen ist, allen jenen Brr., die Beziehungen in Böhmen unterhalten und beruflich oft da weilen. Es ist ein trefflicher Führer durch die das Land durchziehende Bruderkette.

**Ethische Gesellschaft.** Dienstag, den 8. April d. J., präcise ½8 Uhr abends wird Br. Adolf Gelber, Schriftsteller und Redacteur, im Festsaale des niederösterr. Gewerbevereines (I. Eschenbachgasse 11) einen Vortrag über «Maß für Maß im Burgtheater» halten. Gäste sind willkommen.

**Concert des Br. Drdla.** Der ausgezeichnete Violinvirtuose Br. Franz Drdla, der durch viele Jahre als erster Concertmeister im Theater an der Wien und dann als Capellmeister im Carltheater wirkte, veranstaltet Sonntag, den 12. April d. J., ½8 Uhr abends im Bösendorfersaale ein Concert unter gefälliger Mitwirkung der Pianistin Schw. Fanny Basch-Mahler und der Sängerin Fräulein Minny Cortese. Das Programm ist glänzend und verheißt einen genußvollen Abend. Karten zu fl. 5, 3, 2 und 1 sind in der k. u. k. Hof-Musikalienhandlung A. J. Guttmann (Hof-Opernhaus), in der Musikalienhandlung C. Haslinger, I., Tuchlauben 11, und bei Br. Theodor Loewenstein (I., Rudolfsplatz 1) erhältlich.

---

# Personalia.

Br. Rudolf Kohn, eines der beliebtesten, ob auch jüngeren Mitglieder der Loge «Humanitas», hat am 2. April d. J. seinen fünfzigsten Geburtstag begangen. Zahlreiche Brr. ergriffen freudig den Anlaß, dem theuren Br. ihre innigen Sympathien in warmen Glückwünschen zum Ausdruck zu bringen.

Sonntag den 30. v. M. fand die Vermählung der Tochter des Br. S. Kelsen (Humanitas) Frl. Rosa Kelsen mit Herrn Hugo Bauer statt. Zu der im Tempel, I. Seitenstettengasse, abgehaltenen Vermählungsfeier hatten sich die Brr. der Loge «Humanitas» in großer Anzahl und auch sehr viele Brr. anderer Logen eingefunden. Vor der Trauung überbrachte die Deputation der Loge «Humanitas», bestehend aus den Brr. Weinberg, Adam und Dr. Pick der Braut die Glückwünsche der Loge; Dr. Pick hielt eine kurze Ansprache und überreichte das Bouquet.

---

## Ausland.

**Br. Karl Gerhardt,** National-Großmstr. der Gr. Nat.-Mutterloge «Zu den 3 Weltkugeln» in Berlin vollendete am 25. März sein 70. Lebensjahr und war aus diesem Anlass Gegenstand lebhafter Sympathie- und Verehrungskundgebungen seitens zahlreicher

deutscher Bauhütten und Brr. Der «Berl. Herold» gibt in einem Festartikel die folgenden Daten über den Jubilar: Br. Gerhardt wurde am 25. März 1832 in Potsdam geboren, studirte die Rechte, trat 1854 in den Justizdienst, wurde am 1. April 1862 in Schneidemühl als Kreisrichter angestellt und später nach Samter versetzt. 1871 zum Kreisgerichtsrath ernannt, schied er jedoch noch in demselben Jahre aus dem Justizdienst und übernahm das Amt des Bürgermeisters von Frankfurt a/O. Im Jahre 1876 wurde er zum Landessyndikus der brandenburgischen Provincial-Verwaltung gewählt, welches Amt er noch heut als Geheimer Regierungsrath bekleidet. — Am 8. December 1871 in der Loge «Zum aufrichtigen Herzen» in Frankfurt a/O zum Freimaurer aufgenommen, schloß sich Br. Gerhardt 1879 der Loge «Eintracht» in Berlin an, wurde schon am 2. December 1880 zum Mitgliede der Gr. Nat.-M.-Loge «Zu den 3 Weltkugeln» berufen und im Oktober 1882 in das Bundesdirectorium gewählt. Am 21. Mai 1887 erfolgte seine Wahl zum zugeordneten National-Großmeister und seit 3. Mai 1891 steht er als National-Großmstr. an der Spitze der Großen National-Mutterloge «Zu den 3 Weltkugeln». — Als Mitglied des Bundesdirectoriums hat Br. Gerhardt die Grundverfassung und das Bundesstatut seiner Großloge neu bearbeitet und sind diese nach seinen Entwürfen 1883 in Kraft getreten.

**Amerikanische Frmr. in Jerusalem.** Durch die täglichen Zeitungen geht die Meldung, dass am Nachmittag des 6. März mit dem Dampfer «Celtic» (White Star Line) 100 Freimaurer in Jaffa, 31 Meilen nordwestlich von Jerusalem, landeten. Wie die Meldung besagt, repräsentierten die Brr. sämmtliche Großlogen Nordamerikas und hielten unter den Auspicien der Royal Solomon Mother Lodge of Jerusalem eine Versammlung auf den Trümmern des h. Tempels in der Nähe Jerusalems ab. — Fürwahr, eine denkwürdige Versammlung muss es für die Theilnehmer gewesen sein, an der Stätte, die dem Herzen eines Frmrs. ewig heilig ist. F—r.

# Freie Tribüne

## Vom Informations- und Ballotagewesen.

Gel. Br. Glücksmann!

Nr. 24 des «Zirkel» bringt in der Rundschau unter «Humanitas» Einiges aus unserer Debatte über das Informations- und Ballotagewesen.

Hierbei werden auch einzelne Äußerungen von mir angeführt, die so aus dem Ganzen herausgerissen, kaum verständlich sind und leicht zu irrigen Deutungen führen können. Bezüglich der Gewinnung neuer Mitglieder schloss ich mich der über diese Frage vor einigen Jahren erschienenen Tafel der Gr.-Loge von Ungarn an, wonach jeder Frmr. verpflichtet ist, Männern, welche den Wunsch haben, dem Bunde beizutreten, wenn sie in jeder Richtung zur Aufnahme geeignet sind, den Weg hierzu zu weisen.

Ich führte weiter aus, dass, da der Suchende in erster Linie in den Bund eintreten wolle, die etwaigen Eigenarten der Loge, bei der er sich gemeldet hat, bezüglich der Beurtheilung des Suchenden nur eine nebensächliche Rolle einnehmen, d. h. es sollte meiner Meinung nach ein Suchender nicht lediglich deshalb zurückgewiesen werden dürfen, weil er, obgleich zur Aufnahme in den Bund völlig geeignet, für die Loge, bei der er sich gemeldet hat, nach Ansicht einzelner nicht passt.

Bezüglich der Informationen sagte ich, dieselben sollen nicht weitschweifig und unklar sein, es sollen nicht nebensächlich oder nicht dazugehörende Dinge hineingezogen werden. Der Informator hat sich zunächst an die ihm gestellten Fragen zu halten; oberflächliche oder in der Form nachlässig gehaltene Auskünfte sind zu tadeln. Informationen, die Widersprüche oder nachgewiesene Unrichtigkeiten enthalten, soll der Mstr. an den Informator zurückweisen. Ich zeigte weiters an Beispielen, wie es ein Hauptfehler vieler Informatoren sei, dass sie das Unwichtige im inneren und äußeren Wesen des Suchenden

von dem Wichtigen nicht zu scheiden wissen. Ich warnte daher eindringlich davor, bei Beurtheilung des Suchenden die sogenannte «ideale Veranlagung» in den Vordergrund zu stellen. Mit dem Worte «idealer Mensch» wird oft geradezu Humbug getrieben, ein Jeder fasst es nach seiner Individualität anders auf. Nach meiner nun nahezu 33 jährigen frmr. Erfahrung haben sich die Suchenden, die hauptsächlich «Idealisten» sind, nach ihrer Aufnahme für die werkthätige Frmrei meist kaum hervorragend tauglich erwiesen, sie sind enttäuscht, werden zu «unverstandenen Frauen» in der Loge und treten häufig bald wieder aus. Bei sonst gleichen Charakter-Eigenschaften und gleichem Wissen bilden Männer mit praktischer Veranlagung, mit dem Willen zur Arbeit, wie man so sagt: mit Kopf und Herz, das beste Material für den Bund; als Benjamine kaum beachtet, werden solche Brr. später oft zu Stützen ihrer Bauhütte.

Bei Besprechung der Ballotage gab ich der Meinung Ausdruck, dass Brr., die den betreffenden Suchenden nicht kennen und nichts über ihn wissen, am besten thun, sich lediglich von den in der Arbeit selbst abgegebenen Informationen leiten zu lassen, das Hauptgewicht auf Charakter und Intelligenz zu legen, kleine Schwächen und Mängel aber, die das innere Wesen des Menschen nicht berühren, zu dulden. Etwas zu thun, dürfen wir unserer erziehlichen Mission dem Benjamin gegenüber doch auch übrig lassen. So nur hingeworfene tadelnde Bemerkungen über einen Suchenden, abfällige, kurze Urtheile, so zwischen Thür und Angel abgegeben, soll man mit Vorsicht aufnehmen und ihnen ungeprüft, gegenüber günstigen, gründlichen Informationen, keinen entscheidenden Wert beilegen. Zum Schlusse bemerkte ich noch, dass nach meinem Empfinden denjenigen Brrn., die immer nur für größere Strenge gegen die Suchenden eifern, die richtige Erkenntnis des Wesens der Frmrei abgehe. Es widerstrebt meinem Gefühl, zu denken, dass ein Br. sich sagen könnte: «Ich bin im Bunde, der andere soll draußen bleiben;» eine gewisse Ritterlichkeit dem sich uns wehrlos und vertrauensvoll zuwendenden Mitmenschen gegenüber muss doch trotz aller Strenge geübt werden. Ich wollte damit sagen, dass ein jeder Br., der im Begriffe steht, eine schwarze Kugel zu werfen, sich fragen sollte, ob nicht auch er selbst einen gleichen Fehler, eine ähnliche Schwäche, einen vielleicht schwereren Mangel in sich oder an sich habe, wie der es ist, wegen dessen er den Suchenden dunkel ballotieren will und ob er selbst, wenn seine Mängel vor der Ballotage in den Vordergrund gestellt worden wären, heute zu den Richtern gehören würde. Auf gerechte, aber wohlwollende Beurtheilung muss der Suchende schon nach den allgemeinen Grundsätzen unserer k. K. rechnen dürfen, zu weit gehendes Wohlwollen allerdings — wird zur Schwäche, ja es kann, bewußt geübt, zur Sünde gegen den Bund werden und ist dann mindestens so tadelnswert als zu weit gehende Strenge.

Damit glaube ich meine Äußerung in dieser Frage, gelegentlich der Arbeit vom 19. März, soweit wiedergegeben, beziehungsweise ergänzt zu haben, als mir das zum Verständnis derselben nothwendig erscheint und werde ich dir, lieber Br. Glücksmann, verbunden sein, wenn du davon für den «Zirkel» den Dir geeignet scheinenden Gebrauch machst.

Mit br. Gr.

Hugo Warmholz.

Redactionsschluss für Nr. 26: **Mittwoch, den 9. April 1902.**

Herausgeber und verantwortlicher Redacteur: H. Glücksmann. — Eigenthümer: Nichtpolit. Verein „Humanitas"
Druck von Aug. Denk, Wien, VII., Seidengasse 33—35.

# DER ZIRKEL

Erscheint in der Arbeitszeit wöchentlich, in den Ferien monatl.

**Abonnement sammt Zusendung:**
Für Österr.-Ung. 12 K.
„ Deutschland 12 M.
„ Ausland . 16 Fr.
Commissions-Debit für den Buchhandel:
J. Eisenstein & Co., Wien, IX/1, Währingerstr. 2/4.

**Redactionelle Zuschriften an:**
HEINRICH GLÜCKSMANN, Wien, IX/1, Grünethorgasse 12.
**Administr. Zuschriften an den Eigenthümer: Nichtpolit. Verein „Humanitas", Wien, I., Dorotheergasse 12, II. — Telephon Nr. 1083.**

32. Jahrgang | Wien, 13. April 1902. | No. 26.



Inhalt: Motto, von Oscar Erstling. — Lessings Bedeutung für die Gegenwart, von Dr. Emil Horner. — Muss man müssen? von Dr. Carl J. Kamilaar. (Schluss.) — Das Verhältnis der Mrei. zum Judenthum, von L. Pick-Prag. — Feuilleton: Papst und Freimaurer. — Rundschau (Inland: Humanitas. Freundschaft. Lessing. Br. Richard Hirsch †. Br. v. Körber †. Gesellige Zusammenkünfte. Personalia. — Ausland: Br. Bürger. Berlin. München. New-York.) — Zeitschriftenschau. — Freie Tribüne: Wo sind unsere Luftons? von Dr. Heinr. Scharfmesser.



Nachdruck nur mit Quellenangabe gestattet.


Das Logenthum schlägt manche Wunde,
— Die Freimaurerei hält sie.
Oscar Erstling.

# Lessings Bedeutung für die Gegenwart.*)

Die Bedingungen der menschlichen Unsterblichkeit sind einst von Herder untersucht worden. Die Gegenwart, sagt er, habe leider nicht mehr jene Unsterblichkeit des Namens und Nachruhms zu vergeben, mit welcher das Alterthum seine großen Männer beschenkte. Friedrich der Große, obwohl er sogar in seinen Gesichtszügen das Gepräge der Unsterblichkeit verrathe, könne schwerlich je so classisch-berühmt werden wie Cäsar und Alexander. Jetzt gelte es, ein anderes Ziel ins Auge zu fassen. Unser Streben müsse auf das Wahre, Gute und Schöne gerichtet sein: was seinem innersten Wesen nach unvergänglich sei, auch unterdrückt immer wiederkomme und durch die fortgesetzte Thätigkeit der Menschen immer mehr Umfang, Haltung und Wirksamkeit erlange, woraus eine edle Fortwirkung auf Welt und Nachwelt hervorgehe. Das heisst mit anderen Worten und speciell auf Lessing angewendet: Der «äussere» Lessing, der Kritiker, Ästhetiker, der Theologe, Journalist und Dichter ist zum Theil materiell veraltet und überholt. Er hat über so manches geschrieben, was uns jetzt völlig kalt lässt und naturgemäss über Vieles nicht geschrieben, was uns jetzt unendlich wichtig scheint. Seine Auffassung der Aristotelischen Poetik hat sich in entscheidenden Punkten eine Correctur gefallen lassen müssen, seine Irrthümer im «Laocoon», worin es sich um die Bestimmung der Grenzen zwischen Poesie und Malerei handelt, einerseits aber Musik und Poesie, andererseits Malerei und Plastik in einem Topf gerührt werden, sind durch Herder und die deutsche Romantik aufgedeckt worden, die Romantik und Hettner waren es endlich auch, die seine allzu temperamentvollen Ausfälle gegen die «Tragédie classique» auf das richtige Maß zurückgeführt haben. Geblieben ist dagegen der «innere» Lessing, sein unvergänglicher, vorwärtsstrebender Geist, dessen congeniale Nachbildung für jeden erreichbar ist, der den

*) Vortrag, gehalten in der Loge «Lessing zu den drei Ringen.»

Menschen Lessing erfasst. Geblieben ist ferner ein Theil des Inhalts seiner eigenen Zeit, an die er mit tausend Fäden gekettet war und deren Schranken er dennoch überwand, indem er den Geist seiner Zeit in seinen Hauptwerken veridealisierte. So schuf er aus der Gegenwart für eine Zukunft, die neben Goethe und Schiller einzig und allein noch Lessing als deutschen Classiker gelten lässt. Zwar zählt die deutsche Literaturgeschichte herkömmlicherweise noch immer sechs Namen mit dem Adelsprädicate «classisch» auf. Aber die strenger sichtende Gegenwart hat von den drei Paaren das erste, gewissermaßen die Stufenleiter beginnende Paar ganz aus dem Olymp hinausgewiesen, da ihr der Geschmack an Klopstocks seraphischer Verstiegenheit ebenso völlig abhanden gekommen ist, wie an der weichlichen Sinnlichkeit des französierenden Wieland, über dessen Poesie schon die Romantik witzig *concursus creditorum* zu eröffnen beantragte; sie hat von dem zweiten Paare wohl Lessing bestehen lassen, aber den ihn ergänzenden Herder aufgegeben, weil seine poetische Kraft zur Schaffung eines bedeutenden Originalwerkes nicht ausreichte, und nur das dritte Paar behauptet unangefochten seinen Ehrenplatz im Pantheon der deutschen Dichter. Es ist gewiss kein Zufall, dass die im Orient Pressburg arbeitende Freimaurerei drei Logen just nach diesen Classikern von unbestrittener Autorität, nach Goethe, Schiller und Lessing, getauft hat. Sie hat vielmehr in dieser glücklichen Namengebung den sichersten Instinct für den Unterschied zwischen zeitlicher und unvergänglicher Größe verrathen. Und ferner, wenn der Mangel staatlicher Anerkennung die Freimaurerei in Österreich zum formellen Anschluß an Ungarn zwingt, so zerstört der sinnfällige Hinweis der Namen Goethe, Schiller, Lessing den Schein, als ob sie darüber ihren alten segensreichen Zusammenhang mit dem deutschen Geistesleben verloren hätte. Wir sind in dieser vielsagenden Namengebung sogar den Berlinern über, unter deren Logen nur eine einzige, die Loge Friedrich Ludwig Schröder, von altersher die Erinnerung an einen theatergeschichtlich mehr als literarisch bekannten Zeitgenossen festhält. Aber wie wenig weiß die wart. Gegen von den historisch-gebildeten Freimaurern abgesehen, im Grunde noch von Friedrich Ludwig Schröder! Dem gefeierten Mimen flicht die Nachwelt erst recht keine Kränze, wenn er nebstbei ein kleiner Dramatiker war. Logennamen brauchen nicht unbedingt von hausbackener Verständlichkeit zu sein, aber

# Der Papst und die Freimaurer.

Leo XIII. spricht in dem Rundschreiben an die Bischöfe vom 19. März, das als sein Testament bezeichnet wird, auch von den Freimaurern. Die Stelle lautet nach der Übersetzung der «Germania»:

« . . . In diesem verderblichen und unehrlichen Werke marschirt eine *finstere Secte* an der Spitze, welche die Gesellschaft seit langen Jahren in ihrem Schoße trägt, wie eine *tödtliche Krankheit* welche deren Gesundheit, Fruchtbarkeit und Leben gefährdet. Als beständige *Personification* der *Revolution* bildet sich eine Art *Umsturzgesellschaft* welche als Ziel eine geheime Vorherrschaft über die anerkannte Gesellschaft verfolgt und deren Daseinsberechtigung in dem *Kriege gegen Gott* und seine Kirche besteht. Es wäre nicht einmal mehr *nöthig*, sie zu nennen, da alle Welt sich unter diesen äußeren Merkmalen die *Freimaurerei* vorstellt, von welcher wir eigens in unserer Enzyklika «Humanum Genus» vom 20 April 1884 gesprochen haben, indem wir warnend auf deren böse Absichten, falsche Lehren und verderbliche Werke hinwiesen. Diese Secte, welche fast alle Nationen umfasst und sich andere Secten angegliedert hat, die sie mittels geheimer Fäden in Bewegung setzt, hat indem sie ihre Anhänger durch die Vortheile, welche sie ihnen verschafft, anzulocken versteht und auch die *Regierenden* sei es durch *Versprechungen*, sei es durch *Drohungen*, sich *gefügig zu machen versteht*, sich in alle socialen Einrichtungen eingedrängt, so dass sie gewissermaßen einen unsichtbaren und unverantwortlichen Staat im legitimen Staate bildet. *Voll des teuflischen Geistes*, versteht sie es, wie der Apostel sagte (2. Kor. XI. 14), sich in den Engel des Lichtes umzuwandeln; sie rühmt sich ihrer humanitären Bestrebungen und fructifiziert alles zu sectiererischen Zwecken; sie erklärt, keine politischen Ziele zu verfolgen, und übt im gesetzgeberischen Leben und in der Verwaltung des Staates eine umfangreiche Thätigkeit aus; sie empfiehlt Achtung gegen die bestehenden Gewalten und sogar gegen die Religion und verfolgt als Endziel — *Ihre Vereinsstatuten bekräftigen das* - die Vernichtung der monarchischen Gewalt und des Priesterthums, welche von ihr beide als Feinde der Freiheit bezeichnet werden. . . .»

Kaum war die erste Großloge gegründet und die Freimaurerei auch außerhalb Englands bekannt geworden, so traf sie auch schon der Fluch des unfehlbaren Papstes. Leo XIII. verweist auf seine eigene Enzyklika; er hätte auch eine Menge Kundgebungen

sie sollten doch ein freimaurerisches Ideal auf eine möglichst populäre und dem Laien fassliche Weise symbolisieren.*)

Unter unseren drei classischen Logen führt einzig die Loge «Lessing» einen erläuternden Zusatz im Titel: «zu den drei Ringen.» Ihr genügt nicht die allgemeine Andeutung, dass sie in Lessing ihren Schutzpatron erblicke, wie Goethe's und Schiller's Ideale die Leitsterne der beiden befreundeten Logen bezeichnen, oder dass wir Epigonen angesichts so mancher betrübenden Erscheinung des Tages bei Lessing Trost und frischen Muth zum aufgenöthigten Kampfe finden, oder dass die königliche Kunst ihrem innersten Wesen nach so gewiss bis in die fernsten Zeiten blühen werde als Lessings freier Geist dem edlen Theile der Menschheit verehrungswürdig bleiben werde, sondern sie greift aus Lessings umfänglichem Lebenswerke das hohe Lied der religiösen Duldung, «Nathan den Weisen», heraus und stellt unter all' seinen dichterischen Producten das reifste mit Recht zuhöchst. Zeitgemäß, solange kein Friede der erbitterten Feindschaft zwischen Fanatismus und Toleranz, zwischen verbohrtem Aberglauben und Aufklärung ein Ziel setzt, erscheint der «Nathan» gerade dem Österreicher unserer Epoche von doppelter und dreifach verstärkter Actualität. Der Zahn der Zeit vermag nichts über diese Dichtung, sie spottet sogar der Erfahrung, dass sich die ethische Aufgabe, dem Menschengeschlecht über seine bisherige irdische Laufbahn die Augen zu öffnen, nur approximativ und für einen mehr oder minder kurzen Zeitabschnitt lösen lässt. Anfang, Höhepunkt und Ende jeder Betrachtung über Lessings Bedeutung für die Gegenwart muss daher der «Nathan» bilden. Speciell auf die Loge «Lessing zu den drei Ringen» angewandt, heisst dies: wie sie die culturelle Höhe ihrer Zeit zu erklimmen trachtet, indem sie zu all' den brennenden Tagesfragen unseres socialen Zeitalters thunlichst rasch Stellung nimmt, so bedeutet schon ihr Name einen Protest gegen die jüngsten confessionellen Irrlehren der deutschen Freimaurerei. Wir wollen als treue Hüter des von Lessing übernommenen Erbes der religiösen Duldung diesen kostbaren Besitz ungeschmälert der Zukunft als Vermächtnis hinterlassen.

In einer Art von Gedenkrede zwei Tage vor Lessings 121. Todestage wird man dem Redner ein gewisses Recht auf Pathos und Überschwang einräumen, ja auch dann

*) Wir müssen die Berliner Loge «Friedrich Ludwig Schröder» gegen den geschätzten Br. Dr. Horner in Schutz nehmen. Sie ehrt in ihrem Patron nicht den kleinen Stückemacher und auch nicht den großen Schauspieler, sondern einzig und allein den begeisterten, für seine Zeit führenden Frmr., der als solcher geradezu Schule gemacht und ein noch heute giltiges geistvolles Ritual geschaffen hat. D. R.

---

seiner Vorgänger anführen können, die in gemessenen Zwischenräumen gegen die Freimaurer geeifert haben, seit Clemens XII. zuerst in der Bulle «In eminenti» den Bannstrahl gegen sie schleuderte. Indessen die Zeiten sind nicht mehr, wo der Wille des römischen Bischofs für die weltlichen Fürsten Gesetz war. Keine Gesetzgebung wird heute, wie es der Kirchenstaat unter dem 14. Januar 1739 oder Spanien unter dem 2. Juli 1751 that und im Jahre 1814 wiederholte, die Freimaurerei bei Todesstrafe und Gütereinziehung verbieten. Man lacht der Vorstellungen, die der Papst von dem Wesen und Wirken der Freimaurer hat; man fragt verwundert, aus welchen trüben Quellen seine Kenntnis dieser Gesellschaft fließt, und wenige Wochen werden vorüber sein, so geht die Welt über das «Testament» des greisen Einsiedlers vom Vatican zur Tagesordnung über.

Wie jeder Papst seit Clemens XII. hat auch Leo XIII. den Stab über einen Bund gebrochen, dem eine Reihe edler Dichter und Denker, Fürsten und Staatsmänner angehörte. Nicht einmal, sondern ein halb dutzendmal hat es der heutige Träger der dreifachen Krone gethan; wie 1884, so 1892, 1894, 1896, 1898; er strömte seinen Zorn gegen diese umstürzlerische Rotte sogar in begeisterte Verse aus; und unter seiner Regierung konnte in Trient ein ganzer Congress zur Bekämpfung der Freimaurerei zusammentreten und den päpstlichen Segen erhalten. Die «Dreipunktebrüder», über die Margiotta, Leo Taxil und ähnliche Fabeldichter Geschichten verbreitet haben wie die Inquisitionsrichter im Mittelalter über die Hexen, müssen sich gewaltig einflussreich vorkommen, wenn sie sehen, mit welcher Schärfe und Beharrlichkeit das Oberhaupt der katholischen Kirche sie bekämpft und verurtheilt. Schade nur, dass das Urtheil nicht mit Gründen versehen ist, die einer Nachprüfung unterzogen werden können. Eine Behauptung allein ist kein Beweis, selbst wenn sie vom unfehlbaren Papst ex cathedra verkündet wird.

Zwar sagt Leo XIII., die «Vereinsstatuten» beweisen es, beweisen, dass die Freimaurer die monarchische Gewalt und das Priesterthum vernichten wollen. In dem Kampf

Verzeihung gewähren, wenn er seiner Begeisterung sorglos die Zügel schießen lässt. Wer bei Lessing kalt bleibt, den führt sein Weg weitab von unserem Kreise und gewiss nicht zur Humanität. Und dennoch will ich hier von der brüderlichen Nachsicht, dort von dem Recht keinen allzu kühnen Gebrauch machen. Denn das freimaurerische Gefühl erhält stets nur durch klare Einsicht Dauer und praktische Wirkung. Gerade weil wir Freimaurer so leicht zu enthusiasmieren sind, so gerne in Empfindungsschwelgerei gerathen, um tags darauf in die katzenjämmerliche Nüchternheit des Alltagslebens zurückzusinken, und weil wir so überreich an hochtrabenden Redensarten und im Vergleich dazu so arm an Thaten sind, ziemt es uns, in den eigentlichen Grund dieser Liebe zu Lessing einzudringen, auf dass wir eine fruchtbringende Überzeugung und eine gefestigte Neigung zum maurerischen Thun in den Alltag hinübernehmen. Wenn Formenwesen und theatralische Schönrednerei sosehr überwuchern, dass die Freimaurerei zur Parodie ihres von einem Handwerk entlehnten Namens auszuarten droht, dann sollte uns gerade der Gedanke an Lessings strenge und doch anmuthige Sachlichkeit, vor Allem aber «Nathans» eindringliche Mahnung an seine schwärmerische Tochter Recha zur Wiederbesinnung auf unser verständiges Selbst verhelfen:

«Begreifst Du aber,
Wie viel andächtig schwärmen leichter, als
Gut handeln ist? wie gern der schlaffste Mensch
Andächtig schwärmt, um nur — ist er zu Zeiten
Sich schon der Absicht deutlich nicht bewußt —
Um nur gut handeln nicht zu dürfen?»

(Fortsetzung folgt.) Dr. Emil Horner.

# Muss man müssen?

Eine social-philosophische Studie.
(Schluss.)

Um nun die vorliegende Frage richtig zu lösen, müssen wir meines Erachtens den Menschen historisch betrachten, d. h. den Werdegang des Menschen in den Kreis unserer Beobachtungen ziehen. Wir werden nun sofort als Thatsache constatieren müssen, dass der Mensch, das Molecül der Gesellschaft, vom Momente der Geburt, bis er der stillen

---

gegen Gott soll diese «finstere Sekte», diese «Personifikation der Revolution», diese Umsturzgesellschaft» ihre Daseinsberechtigung suchen. Leider werden die «Vereinsstatuten» nicht im Wortlaut mitgetheilt. Wir kennen nicht alle, aber ziemlich viele dieser »Vereinsstatuten». Jedermann kann sie sich ohne Mühe beschaffen, wie denn nichts lächerlicher ist, als die Geheimnisskrämerei der Logen. Der Jesuitenpater Gruber, wie mancher vor ihm, hat in seinen Schriften über den «giftigen Kern» der Freimaurerei gezeigt, dass man hinter die «Geheimnisse» kommen kann, ohne dem Bunde beizutreten. Weshalb theilt er nicht mit, welche Stellen in den «Vereinsstatuten» er gefunden hat, die den erbitterten Kampf gegen Gott, gegen die Religion, gegen die Monarchie beweisen? Für die große Mehrzahl aller Freimaurer auf dem Erdenrund bilden die Grundlage ihrer «Vereinsstatuten» die «alten Pflichten» vom Jahre 1723, deren erster Satz lautet: «Der Maurer ist als solcher verbunden, dem Sittengesetz zu gehorchen, und wenn er die Kunst recht versteht, wird er weder ein stumpfsinniger Gottesleugner noch ein irreligiöser Wüstling sein». In der zweiten der «alten Pflichten» heisst es: «Ein Maurer ist ein friedfertiger Unterthan der bürgerlichen Gewalt, wo er auch wohne und arbeite,' und darf sich nie in Meuterei oder Verschwörung gegen den Frieden und die Wohlfahrt seines Volkes einlassen.» Politische Gegensätze und Bestrebungen dürfen überhaupt nicht in die Loge getragen werden. Die «allgemeinen maurerischen Grundsätze», die auf dem Hamburger Großmeistertage vom 7. Juni 1870 aufgestellt sind und in den Grundgesetzen aller deutschen Großlogen stehen, verlangen in § 1 von den Freimaurern Glaube an Gott, an eine höhere sittliche Weltordnung und an die Unsterblichkeit der Seele und die Bethätigung des Satzes: «Liebe Gott über alles und deinen Nächsten als dich selbst.» In dem Handbuch der Großen Landesloge lesen wir sogar in § 3: «Die Lehrart der Großen Landesloge ist auf das Christenthum gegründet, das die eigentliche Richtschnur für alles freimaurerische Streben bilden muss . . . Die Bibel bleibt daher die unerschütterliche Grundlage unserer

Erde wiedergegeben wird, der Association mit seinen Nebenmenschen nicht entrathen kann. Die Existenz des Menschen ist also nothwendig bedingt von der Coexistenz mit anderen Menschen. Alles menschliche Wissen ist die Summe der eigenen Erfahrungen und derjenigen der Anderen; dieser Austausch der Gedanken erfolgt im Wege der Sprache. Ohne Association, ohne Coexistenz mit homogenen Elementen giebt es keine Sprache, ohne Sprache giebt es jedoch keine Gedanken, aber auch keine Fähigkeit zu denken. Carey bezeichnet diese Erfahrung als «das große Gesetz der molecularischen Gravitation, als unerlässliche Existenzbedingung für das Wesen, das wir Mensch nennen.»

Da der Trieb der Selbsterhaltung der ursprünglichste und stärkste im Menschen ist, so ergiebt sich, dass er zunächst seine nothwendigsten, zur Erhaltung des Lebens unerläßlichsten Bedürfnisse zu befriedigen bestrebt ist. «Die wirthschaftliche Triebfeder, das Streben zur Erklimmung einer höheren Stufe materiellen Wohlbefindens,» sagt Gumplowicz, «steht nicht stille, von der innersten Natur des Menschen wird sie in fortwährender Bewegung, in unaufhörlichen Schwingungen erhalten, und wie sie meist zur Begründung der ersten Herrschaftsorganisation führte, so unterhält sie ohne Unterlass die Entwicklung derselben. Wollen wir die Wahrheit des Satzes erproben, dass es immer und überall wirthschaftliche Motive sind, die alle und jede sociale Bewegung veranlassen, die alle staatliche und sociale Entwicklung fördern, so brauchen wir nur ein beliebiges geschichtliches Ereignis, eine beliebige staatliche Umwälzung zu betrachten und nach ihren Ursachen zu fragen: die wirthschaftlichen Triebfedern und Motive finden wir immer und überall auf dem Grunde dieser Ereignisse. Und es kann auch nicht anders sein, da es immer materielle Bedürfnisse sind, die in erster Linie des Menschen Thun und Lassen verursachen.» Dabei müssen wir darauf Rücksicht nehmen, dass der Mensch die Mittel zur Befriedigung dieser Bedürfnisse erst der Natur abgewinnen müsse. Dieses historisch fernst liegende Entwicklungsstadium des Menschen wird als die Herrschaft des Stoffes über den Geist bezeichnet. In diesem Entwicklungsstadium war der Mensch der Sklave der Natur gewesen. Ausser Stande, die Erde in seine Dienste zu nehmen oder sie dazu zu zwingen, sieht man den Menschen in diesem primitiven Zustande überall von der Fähigkeit abhängig, sich von den Producten der Erde jene anzueignen, die sie ihm freiwillig zur Verfügung stellte. Von Stunde zu Stunde war für ihn die Frage die, was er thun konnte und nicht was er thun wollte.

---

Ordenslehre; sie ist die Hauptquelle unseres Bekenntnisses, unser höchstes, auf dem Altar liegendes maurerisches Licht.» Inwieweit diese und ähnliche Bestimmungen mit dem Grundgedanken der Freimaurerei übereinstimmen oder in Widerspruch stehen, soll in diesem Augenblick nicht untersucht werden. Jedenfalls zeigt der Augenschein, dass die Anschuldigungen, die der Papst gegen die gesammte Freimaurerei erhebt, falsch sind und jeder Begründung entbehren.

Aber man brauchte niemals ein freimaurerisches Gesetzbuch gesehen zu haben und nur auf Personen zu blicken, die dem Bunde angehört haben oder ihn heute noch fördern, um bei der Ansicht, dass er die Religion und die Monarchie beseitigen wolle, eine Heiterkeit zu empfinden. Der alte Fritz mag mit der Religion und dem Priesterthum auf gespanntem Fuß gestanden haben; seinen eigenen Thron wollte er sicher nicht untergraben. Und doch schützte er die Freimaurer. Der König von England, Edward VII., war bis zu seiner Thronbesteigung Großmeister der englischen Freimaurer. Der König von Schweden führt noch heute das Ordensmeisteramt. Sind das Umstürzler, Revolutionäre, finstere Sectierer, des teuflischen Geistes voll? Der Papst macht in seinem Testament für sie keine Ausnahme. Er spricht nicht von dieser oder jener Loge dieses oder jenes Staates, sondern von der Gesammtheit der Freimaurer und verdammt sie miteinander.

Aber der Papst weiß ferner, dass dem Freimaurerbund auch Kaiser Wilhelm I. und Kaiser Friedrich angehört haben. Der erste Kaiser hat das Wort gesprochen: «Dem Volke muss die Religion erhalten bleiben». Er blieb bis an sein Ende Freimaurer. War er darum bestrebt, Gott zu bekriegen und die monarchische Gewalt zu vernichten? Er selbst sagte am 19. Januar 1861 im Ordenshause der drei Weltkugeln: «Religion und Gottesfurcht, das ist der Kern und feste Grund, auf denen die Maurerei ruht». Dem Freimaurerbunde gehören eine Menge Officiere an. Sind sie auf den Umsturz versessen?

Mit der wachsenden Macht über die Natur bildete sich immer mehr die Mannigfaltigkeit im Bedarfe an menschlichen Diensten aus. Hiedurch wuchs aber auch die Kraft der Association und mit dieser beginnen die Kämpfe zwischen den herrschenden und beherrschten Kreisen in der Gesellschaft. Es ist eine alte Erkenntnis, dass die menschlichen Handlungen größtentheils ihren Sitz in den socialen Verhältnissen und Zuständen haben, weil auch die Erziehung, die Bildung, die Anschauungs- und Denkungsweise ganz und gar von den herrschenden gesellschaftlichen Verhältnissen abhängen. Die oberwähnten vier Elemente der menschlichen Handlungen u. zw. das Ziel, der Beweggrund, das Wollen und die Ausführung haben wohl in jedem Einzelnen die Quelle ihres Enstehens, sie sind vermeintlich der Ausfluss des Individuums. Allein bei genauer Beobachtung finden wir, dass Richtung und Inhalt dieser Elemente durch die herrschenden Anschauungen des Milieus gegeben sind, in dem das betreffende Individuum lebt. Zum größten Theile finden wir die Menschen als Sclaven von Umständen, über die sie keinerlei Macht haben. Es ist kein wesentlicher Unterschied, ob wir jene unglücklichen Wesen betrachten, die hereditär belastet zur Welt kommen, oder die schon in ihrer frühesten Jugend unter den Bewohnern der schmalen Gässchen von Glasgow oder in den Kirchspielen des Londoner Ostendes ihren Platz finden, wo sie von zartester Jugend an nur verbrecherisches Treiben als Vorbild haben und zum Verbrechen geradezu herangezogen werden, oder ob wir die Unzahl der großen und kleinen Kaufleute betrachten, die gänzlich von den Aussichten auf Krieg und Frieden abhängen und in ihrer geschäftlichen Existenz beständig durch financielle Krisen bedroht sind! Steht es etwa besser um die Menge von Angestellten, deren Vorgesetzte in frivolem Missbrauche ihrer Macht die Unterdrückung selbst der heiligsten Empfindungen als Voraussetzung zur Erlangung des bescheidensten Existenzminimums heischen, oder etwa um die höchstbeneideten obersten Zehntausend, denen vergilbte, jeder Vernunft hohnlachende, von Schwachköpfen codificierte und von Geschlecht zu Geschlecht wie eine Krankheit vererbte Ehr- und Sittenbegriffe den Verstand lahmlegen und sie zu automatischen Popanzen herabwürdigen? So sehen wir also die Menschheit, kaum dem unwürdigen Zustande, in dem sie Sclaven der Natur waren, entronnen, einer neuen Sclaverei ausgesetzt, der Sclaverei, die ihr die herrschenden Gruppen der Gesellschaft auferlegt haben. Man könnte dieses Entwicklungsstadium als die Herrschaft der Usurpation der Souveränität bezeichnen. Wenn vielleicht einigermaßen übertrieben, so doch nicht

---

Eine erkleckliche Zahl Geistliche besucht die Loge und nimmt in ihr einen höheren Rang ein. Reinhold Taute führt sogar über 400 katholische Geistliche an, unter ihnen sehr hervorragende, die Freimaurer waren. Wollten oder wollen sie die Kirche oder auch nur das Priesterthum ausrotten? Eine große Zahl hoher und niederer Würdenträger des Staats und des Reichs, auch Ministerialräthe und Polizeibeamte, finden sich in den Mitgliederverzeichnissen der Logen. Sollen das alles geheime Revolutionäre sein? Und ist nicht Protector der altpreußischen Freimaurerei und Ordensmeister der großen Landesloge mit Genehmigung des heutigen Kaisers Prinz Friedrich Leopold!

Nein, über die Freimaurerei im allgemeinen und die deutsche im besonderen lässt sich recht viel sagen, was nicht lediglich Lob ist; es lässt sich manches über kleinliche Spielereien, über engherzige Unduldsamkeit, über unablässige Zänkereien, über mystische und auch über antisemitische Strömungen in einzelnen Logen und Großlogen berichten. Darüber geben die maurerischen Zeitschriften hinreichend Auskunft, und Pater Gruber findet den reichsten Stoff zur Fortsetzung seiner fleissigen Schriften. Die Vorwürfe aber, die den Papst gegen den Freimaurerbund erhebt, treffen ihn nicht. Sie zeigen nur, dass der Papst irren, gründlich irren kann. Und wie den früheren Enzykliken, so können sich die Freimaurer auch dem neuesten Testament des Papstes gegenüber auf das Wort berufen, das Kaiser Wilhelm I. im Jahre 1872 im Schlosse zu Marienburg zu den Abgesandten einer Freimaurerloge sprach:

«Unsere Gegner, die uns *alle Übel der Neuzeit* und sogar die *Commune* zur Last schreiben, werden unser Wirken natürlich nicht anerkennen wollen. Dies können wir uns aber ruhig gefallen lassen, wenn wir nur selber ein *gutes Gewissen* haben». V. Z.

minder kennzeichnend, äußert sich diesfalls Spielhagen in seinem Romane «Sturmfluth» wie folgt: «Alles hat seine Grenzen, auch die Geduld der Gesellschaft. Wenn man diese Geduld zu lange auf die Probe stellt, sagt die Gesellschaft: es wird nichts daraus, und wenn die Gesellschaft das eine Zeit lang gesagt hat, so wird auch nichts daraus, einfach, weil sie es gesagt hat. Man thut alles was die Gesellschaft sagt; verlobt sich, heiratet sich, trennt sich, nimmt einen Liebhaber, lässt ihn wieder laufen, fängt mit einen zweiten an, geht mit einem dritten durch, duelliert sich, schießt seinen Freund todt, schießt sich todt — die Gesellschaft hat immer Recht!»

Wir gelangen demnach zur Erkenntnis, dass der Mensch, der zur Zeit der Herrschaft des Stoffes über den Geist nur das thun musste, was er konnte und nicht was er wollte, bei fortschreitender Cultur nur so handeln muss, wie es die Machthaber der Gesellschaftsgruppe verlangen, in der und mit der er lebt. Ein kategorischer Imperativ besteht somit in jedem Falle für uns, gleichgiltig ob derselbe seinen Grund in der Unzulänglichkeit des menschlichen Widerstandes gegenüber der elementaren Macht der Naturkräfte hat oder in der nicht minderen Übermacht der herrschenden gesellschaftlichen Anschauungen, die der Einzelne, da er außerhalb der Gesellschaft nicht zu leben vermag, nicht negieren kann und darf.

Nur fromme Wünsche oder Gedankenlosigkeit können, von einer Freiheit des Willens träumen und mit hohlem kläglichem Stolz in die Welt hineinrufen: «Ich thue, was ich will, mein Wille ist mein Himmelreich!» Würde eine solche Freiheit des Willens bestehen, dann würde sie der Menschheit zum Fluche gereichen. Wer vermöchte das Verhalten seiner Nebenmenschen, mit denen er zusammenleben muss, je vorauszusehen? Wer könnte je irgend ein Unternehmen begründen, irgend einen Vertrag schließen, wer könnte je dem Worte seines Nächsten trauen oder selbst die edelste Absicht verwirklichen, wenn er nicht mit großer Wahrscheinlichkeit die Entschlüsse der Mitmenschen in Rechnung zu ziehen im Stande wäre? Nie und nimmer würde dies möglich sein, wenn die Handlungen der Menschen lediglich Acte ihres freien Willens, also Acte der Willkür wären! Man könnte dann überhaupt nicht von vernünftigen Entschlüssen, sondern blos von willkürlichen Streichen sprechen! Gleich wie alle Thatsachen in der Natur von bestimmten Gesetzen beherrscht werden, so ist es auch mit den menschlichen Handlungen. Wenn wir also von einem freien Willen sprechen, so kann darunter nie und nimmer die Möglichkeit, willkürlich, unmotiviert handeln zu können. verstanden werden, sondern das Handeln auf Grund des von Gesetzen der Vernunft und der Ethik geläuterten Willens. Der Urmensch handelt lediglich nach Eingabe seines brutalen, jeder kritischen Prüfung baren Instinctes, die große Menge handelt nach den brutalen Dictaten der Gesellschaft, der wahre Culturmensch soll stets nach den Gesetzen der Vernunft und der Ethik handeln!

Um diesen Läuterungsprocess durchzumachen sind wir, nach Selbstveredlung Strebende hier vereinigt, wo reine Menschheit thront, wo vom Osten her lautere, herzerquickende, die Liebe zur Menschheit lehrende Grundsätze verkündet werden. In unserem Viereck leitet Weisheit das Schaffen, Stärke führt die Werke aus und Schönheit ziert das Geschaffene. Wer hier gelernt hat, sein Thun und Lassen nach diesen drei säulenfesten Grundsätzen einzurichten, der trete dann in seine Gesellschaftsgruppe als Pionnier hinaus, gebe durch seine Handlungen ein nachahmenswerthes Beispiel den Anderen und helfe so mitarbeiten an dem wahren Glücke der Menschheit, das nur dann zu erwarten und zu erhoffen ist, wenn unsere Handlungen edle Ziele verfolgen, unser Wollen von lauteren Beweggründen angeregt wird und die Ausführung sich ethischer Mittel bedient.

Dr. Carl J. Kamilaar.

# Das Verhältnis der Mrei zum Judenthum.*)

Der in Nummer 22 des «Zirkel» vom 16. März d. J. erschienene Artikel «Das Verhältnis der Mrei zum Judenthum» veranlasst mich, aus der einem jüdischen Frmr. in dieser Frage gebotenen Reserve herauszutreten und zu diesem Thema Einiges vorzubringen.

*) Die Redaction hat sich mit den hier widersprochenen Punkten des in Rede stehenden Aufsatzes von Br. Arndt auch nicht im Einverständnis befunden und dies in dem Referate über das Arndt'sche Werk (Zirkel Nr. 22, Seite 360) zum Ausdrucke gebracht.

Ich bin mir dessen vollständig bewusst, dass ich an eine ziemlich heikle Aufgabe gehe und dass dieser Versuch, zur Lösung derselben beizutragen, von mancher Seite vielleicht nicht die gerechte Beurtheilung finden wird. Ich mache mich zunächst nach zwei Richtungen auf Vorwürfe gefasst und zwar erstens hinsichtlich einer gewissen Voreingenommenheit und dann wegen der Mängel des Vorgebrachten. Darauf habe ich zu erwidern, dass ich den Gegenstand ohne Rücksicht auf meine Zugehörigkeit zum Judenthum lediglich vom Standpunkte des Frmrs, also leidenschaftlos und ohne Vorurtheil zu behandeln bestrebt bin und dass die Banalität einzelner meiner Ausführungen in der Qualität der von judengegnerischer Seite ins Treffen geführten Argumente ihre Entschuldigung finden möge. Zudem, die Wahrheit erscheint demjenigen, der sie nicht gern hört, zumeist banal! Noch Eines. Bei allem, was ich gegen den oben citierten Essay vorzubringen habe, ist jede Absicht, gegen den mir persönlich unbekannten, mit Rücksicht auf seine Schlussfolgerungen jedoch höchst sympathischen Verfasser polemisch zu werden, unbedingt ausgeschlossen.

Die abermalige Aufrollung der in manchen — leider hauptsächlich deutschen — frmrschen Kreisen bereits ominös gewordenen, sogenannten Judenfrage bedarf vielleicht einiger Worte der Begründung. Ist die Stellungnahme in dieser Frage im profanen Leben ein Postulat des betreffenden Parteistandpunktes, so gewinnt sie im Lichte der frmr. Betrachtung eine ungleich höhere Bedeutung, denn sie liefert einen zuverlässigen Maßstab für die Höhe der frmr. Entwicklung des einzelnen Bundesbruders. Wenn unsere in den Alten Pflichten so lapidar hingestellten Grundsätze der Bekämpfung von Vorurtheilen, der Duldung und der Übung aufrichtiger Menschenliebe nicht leere Phrasen sind, so wüsste ich in der That nicht leicht eine bessere Gelegenheit, diese Principien zu bekennen und zu bethätigen, als die, welche die erwähnte Frage bietet.

Und nun zu unserem Artikel.

Mit einem, die vollste Anerkennung verdienenden Freimuth wendet sich Br. Arndt gegen die von den sogenannten conservativen Logen geübte Praxis, und die Resultate seiner, von ebenso gründlicher Bibelkenntnis, wie von wahrhafter Humanität zeugenden Untersuchungen werden sicherlich die rückhaltlose Zustimmung aller vorurtheilsfreien und logisch denkenden Brr. finden. Ob dies von jeder einzelnen seiner Begründungen gesagt werden kann, ist eine andere Frage. Da sind es zunächst die Eingangssätze des betreffenden Artikels, die mich einigermaßen stutzig machen. Was soll es wohl heissen, dass die Juden «nicht blos durch eigene Schuld Geringschätzung verdienen?» Das hauptsächlichste Gravamen, das von christlicher Seite gegen die Juden seltsamerweise noch immer erhoben wird, ist wohl die Kreuzigung Christi. Der unbefangene Historiker wird, will er gerecht sein, dem jüdischen Volke diese Schuld gewiss nicht höher anrechnen, als etwa den Griechen den Schierlingsbecher des Sokrates, und doch ist mir nicht bekannt, dass diese Hinrichtung in irgend einer Geschichtsepoche Anlass zur Geringschätzung der Griechen gegeben hätte. Anderweitige Gründe für eine solche, wie vielleicht einzelne unangenehme Eigenschaften — der Verfasser sagt: «Alles übrige Abstoßende» — immer doch nur Einzelner entkräftet ja Br. Arndt selbst, indem er auf die Entstehung solcher, auf die Allgemeinheit bezogen, doch nur vermeintlichen Besonderheiten durch jahrhundertelange Unterdrückung und ebensolange erfahrene Lieblosigkeit hinweist. Unter diesen Stammeseigenschaften werden von ihm besonders «die eitlen Anmaßungen», die «zur Schau getragene Ueberlegenheit im Besitze äußerer Güter» und die Vorliebe der Juden, «die Christen ihre Abhängigkeit von ihnen in Hinsicht kluger Verstandesberechnung und des Geldeinflußes fühlen zu lassen» hervorgehoben.

Hinsichtlich des ersterwähnten Anwurfes leiden die Juden entschieden unter dem Missgeschick aller Minoritäten. Die freie Meinungsäußerung in irgend einer Sache, die sonst Jedermann ohneweiters zugestanden wird, erfährt, sofern sich ein Jude solche gestattet, auch wenn sie noch so bescheiden vorgebracht wird, sehr oft den Tadel der Anmaßung, in den meisten Fällen etwa mit demselben Recht, das der gesellschaftlich Höherstehende dem ihm Untergebenen gegenüber bei jeder gegensätzlichen Ansicht des Letzteren für sich in Anspruch nimmt. Das zur Schautragen der «Ueberlegenheit im Besitze äußerer Güter» besteht zumeist in der, vielfach von kleinlichem Neid geleiteten Einbildung des mit derartigen äußeren Gütern weniger reichlich Gesegneten. Jedenfalls erscheint dieser Vorwurf, auf die Gesammtheit der Juden angewendet, im Hinblick auf die Armuth der

weitaus größten Zahl derselben und mehr noch auf das unsagbare materielle Elend, das einen großen Theil jüdischer Mitmenschen bedrückt — in Galizien allein gibt es 500.000 in des Wortes buchstäblichstem Sinne hungernde Juden — nicht gerechtfertigt. Und nun gar die Abhängigkeit in Sachen des Geldeinflußes! Wer außer dem leichtsinnigen Schuldenmacher, der in seinem Hang zur Lüderlichkeit in die Hände eines, zufälligerweise jüdischen Wucherers und dadurch vielleicht in eine Abhängigkeit von diesem Manichäer gerathen ist, fühlt sich denn heutzutage von den Juden wirtschaftlich abhängig? Man komme nur nicht mit den Namen der Rothschild, Bleichröder etc., die einerseits, der Gesammtzahl ihrer Glaubensgenossen gegenüber gestellt, numerisch überhaupt nicht in Betracht kommen können, deren Einfluss auf die Geldmärkte andererseits durch die in der modernen Volkswirtschaft wirkenden, weit gewaltigeren Factoren an Bedeutung wesentlich eingeschränkt erscheint. Die Macht der amerikanischen Plutokratie, die mit ihren weitausgreifenden Operationen sämmtliche Märkte der Erde umspannt, beherrscht und oft genug erschüttert, der immense Einfluss der großen Latifundienbesitzer, der sich vielfach bis auf die privatesten Vorgänge im Leben ihrer Arbeiter und Beamten erstreckt, sind jedenfalls ungleich bedeutender und drückender. Nun lebt aber die weitaus überwiegende Mehrheit der jüdischen Bevölkerung gewiss nicht in derartigen, das Mittel bürgerlichen Wohlstandes übersteigenden Verhältnissen, und wenn da einerseits von Ueberlegenheit, andererseits von Abhängigkeit gesprochen wird, so erscheint dies lediglich als ein socialpolitisches Schlagwort von derselben Richtigkeit und Aufrichtigkeit, wie etwa die von clericaler Seite bei der urtheilslosen Menge so eifrig propagierte Lehre von der gefährlichen Macht der Frmrei.

Der Verfasser unseres Artikels gelangt nunmehr in seiner Untersuchung zu der Frage, warum so manche Juden, die sich durch intellectuelle und moralische Eigenschaften die Anerkennung geistiger Ebenbürtigkeit mit ihren christlichen Mitbürgern zu erringen streben, den Uebertritt zum Christenthum verschmähen. Woher bei einem Frmr. diese befremdende, fast wie ein Wunsch nach einer bestimmten Richtung hin anklingende Frage? Ihre Stellung schon gestattet einen tiefen Einblick in die Anschauungen weiter Kreise der deutschen Frmrei, die weit mehr, als es sich mit dem Wesen unserer k. K. verträgt, mit ihrem Gedankengange im Banne engherziger Confessionalität befangen sind und dies auch äußerlich durch ein vielfach kirchlich anmuthendes Gebrauchthum dokumentieren. Wenn es mir auch widerstrebt, die von diesen Kreisen den jüdischen Suchenden gegenüber geübte Praxis entsprechend zu bezeichnen, so kann ich doch nicht umhin, bei diesem Anlass auf die von einem, vermöge seiner hochadeligen Geburt und hervorragenden socialen Stellung gewiss unverdächtigen, katholischen Schriftsteller in seinem vor Kurzem erschienen Werke über den Antisemitismus aufgestellte These hinzuweisen, der zufolge die traurige Verirrung unserer Zeit in letzter Linie in religiösem Fanatismus wurzelt. Die Erörterung und Beantwortung der erwähnten Frage durch Br. Arndt erscheint mir nicht erschöpfend und die Letztere immerhin einer eingehenderen Behandlung wert.

Vorerst möchte ich mir die Gegenfrage gestatten, warum denn, von der vom Br. Arndt gestellten Voraussetzung des Strebens nach Licht und Fortschritt in freier Humanität ausgehend, Juden zum Christenthum übertreten sollten? Ohne mich in theologische Disputationen, zu denen ich weder Beruf noch Neigung in mir fühle, einlassen zu wollen, möchte ich doch glauben, dass es sich bei der Beurtheilung der verschiedenen Confessionen, von den Zinnen abgeklärter, philosophischer Weltanschauung aus betrachtet, doch wohl hauptsächlich um die Bemessung der in denselben enthaltenen ethischen Werte handelt. Kann man nun einer Religion, deren wichtigste Lehren im Decalog gipfeln und als deren Quintessenz der auch vom Br. Arndt citierte Hillel den Altruismus in der Form des Satzes «Was du nicht willst, das man dir thue, das thue auch einem Andern nicht» verkündet, etwa den Vorwurf der Minderwertigkeit machen? Mir scheint ihr ethischer Inhalt für die religiösen und moralischen Bedürfnisse ihrer Bekenner völlig ausreichend, und wenn der Verfasser an einer anderen Stelle von hartnäckigem Festhalten der Juden an den Satzungen Mosis und der Rabbinen spricht, so trifft dies insoferne nicht ganz zu, als sehr viele, vielleicht die meisten dieser Satzungen, wie Speisegebote etc. von den zeitgenössischen Juden als Anachronismen angesehen und dementsprechend auch behandelt werden.

Durch vortreffliche, von vielfachen biblischen und historischen Nachweisen unterstützte Schlussfolgerungen gelangt Br. Arndt zu dem Endergebnis seiner Untersuchung über das Verhältnis der Mrei zu dem Judenthum. Ihm haben dabei ein von warmer Menschenliebe er-

fülltes Herz und der Sinn für Gerechtigkeit die Wege gewiesen, und wenn manche seiner Bemerkungen nicht unwidersprochen bleiben können, so rührt dies daher, dass er gleich der überwiegenden Majorität der Christenheit die Juden nicht genauer kennt. Das eben ist der springende Punkt, und hieraus erklärt es sich, dass die Juden auch von den Besten und Vorurtheilslosen noch immer als ein fremdes, von ihnen in allem Wesentlichen verschiedenes Element angesehen werden. Der Beweis für das Gegentheil wäre unter Hinweisung auf die der christlichen so ziemlich gleichartige Erziehung und Bildung der zeitgenössischen deutschen Juden, sowie auf die stattliche Reihe der aus dem jüdischen Bevölkerungselement hervorgegangenen, allgemein anerkannten bedeutenden Männer nicht sehr schwierig. Einzelne, wie behauptet wird, specifische Eigenschaften mögen zugegeben werden, wenngleich bestritten werden muss, dass dieselben eine Differenzierung begründen. Sie würden übrigens sehr bald verschwinden, wenn man den Juden die Gelegenheit zur völligen Anpassung an die Lebensgewohnheiten und Anschauungen ihrer christlichen Mitbürger ehrlich bieten, wenn man von der bislang geübten Exclusivität endlich lassen und das immer noch sorglich geschlossene geistige Ghetto mit brüderlicher Hand öffnen wollte. Hiezu aber scheint mir gerade die Frmrei in erster Reihe berufen. Möge sie auch den jüdischen Lichtsuchenden gegenüber ihre erhabenen Grundsätze der Bekämpfung von Vorurtheilen, der Duldung und wahren Menschenliebe bethätigen und auf diese Weise auch in dieser, wie in so mancher anderen Frage vorbildlich wirken! L. Pick, Prag.

# Rundschau.

## Inland.

«Humanitas», Or. Presburg. Samstag, den 5. d. M, hatte die Loge «Humanitas» die Freude, an ihrer Arbeitsstätte den Schwestern herzlichen Willkomm zu bieten. Die gediegene Begrüßungsansprache des Mstr. v. St., Br. Warmholz, war von sehr fortschrittlichem Geiste erfüllt; der Redner beleuchtete mit Sympathie die Bewegung zum Zwecke voller Gleichberechtigung der Frauen und warf einen Blick in jene frmr. Zukunft, welche die Schwestern dem Bunde als active Mitglieder einreihen werde; er sprach der gel. Schw. Weinberg den Dank aus für die Anregung der geselligen Abende, die gewiss einen innigeren Zusammenschluss der Familien der «Humanitas» herbeigeführt haben, und richtete an die Gesammtheit der Schwestern die Bitte, einem Rufe, der in nächster Zeit an sie ergehen werde: zur Stützung und Stärkung der materiellen Grundlage der Kinderasyle beizutragen, freudig Folge zu leisten. Hierauf trat Br. Fritz Krastel an den Rednertisch und brachte einen von Br. Glücksmann verfassten Schwesterngruß zum Vortrage. Das Gedicht erzielte tiefe Wirkung. Die hohe Kunst des Vortragenden breitete über die Verse einen Purpurmantel, der sie verschönte und veredelte. Nach einer hinreißend executierten Violinpiéce unseres Br. Drdla, feinfühlig begleitet von Br. Frühling, hielt Br. Adolf Gelber seinen Vortrag «Ungeschriebene Romane». Es wurde im «Zirkel» bereits von anderer Seite über diese bedeutsame Emanation eines dichterischen Geistes von allzu kühnen Absichten berichtet. Sie verfehlte auch bei dieser Gelegenheit ihre Tiefwirkung auf die Herzen und die Seelen aller Hörer und Hörerinnen nicht. Man hatte bei der Entwicklung jeder einzelnen der ungedichtet gebliebenen Dichtungen das Gefühl, dass sie Träume eines Poeten, eines echten und rechten Poeten darstellen, der als Mensch, als ein Stück der Menschheit in das Leben schaut, es mitlebt und mitleidet und in dessen Brust jener mächtige Hilfedrang pulst, der zu einer gewissen Gewalt angeschwollen, alle künstlerische Gestaltungsfähigkeit lahm legt und blos die Kämpferstimmung auslöst, den tapferen Muth, mit den bösen Kobolden der Welt und des Schicksals anzubinden und ihren Opfern Beistand zu leisten. Andächtig lauschte man den farbigen Darstellungen des Redners, der nicht nur sein Inneres bloslegte und Blätter seiner Vergangenheit aufschlug, sondern auch als kundiger Führer in die Zeiten und ihre historischen Wandlungen, in die Gesellschaft und ihre Krankheiten, in die Welt und ihre Wunder sich erwies. Begeisterter Beifall folgte dieser Meisterzeichnung, welche die festliche Stunde über die Stunde hinaus wertete. — Das Mahl im Hôtel Metropole schloß sich der Arb. durch-

aus würdig an. Br. Dr. Rumpler brachte in geistvoller Form den Schwestern ein Hoch aus, Br. Glücksmann widmete nach einer Würdigung der geistigen Werte des Abends seinen Trinkspruch dem Br. Gelber, den mitwirkenden Künstlern und Künstlerinnen und den Gästen. Es folgten dann eine Reihe genußvoller Darbietungen. Die Zaubergeige des Br. Drdla fing rasch die Herzen ein, Schw. Bricht-Pyllemann hielt sie mit ihrer Nachtigallenstimme in ihrem Banne, in dem jedes Ohr und jedes Gemüth auch bei dem prächtigen Gesange der Frau Antonie Löwy-Hartmann freudig verblieb. Den Humor vertrat zum Entzücken des Auditoriums das ebenso temperamentvolle, als anmuthige und hochbegabte Fräulein Mila Theren, die der heiteren und erheiternden Gaben nicht genug bieten konnte. Es war ein reicher, schöner, durchaus schattenfreier Abend.

«Freundschaft», Or. Pressburg. In der Arbeit vom 7. April erfreute die Loge «Goethe» unsere Bauhütte durch einen corporativen Besuch unter Führung des Dep. Mstr. Br. Kassowitz. Der Vorsitzende Br. Dr. Winter widmete den zahlreich erschienenen Brrn. innige Worte der Begrüssung, für die im Namen derselben Br. Kassowitz den Dank aussprach. Den Manen des i. d. e. O. eingegangenen Ehrenmitgliedes der Loge «Freundschaft» und Ehren-Gr.-Mstr. Br. Dr. v. Szontagh, wie des Vaters des Dep. Gr.-Mstr. Br. Katona wurde d. st. S. geweiht. Der Mstr. v. St. gedachte auch des 25jährigen Mrjubiläums des Mstr. v. St. der Loge «Zukunft», Br. Donat Zifferer, begrüßte dieses Fest in 3×3 und theilte mit, dass die Loge «Freundschaft» durch Br. Oscar Erstling am Festabend vertreten ist und dass ein Glückwunsschreiben abgesendet wurde. Nach einer hellleuchtenden Ballotage hielt Br. Bernhard Münz einen sehr beifällig aufgenommenen Vortrag «Die Freimaurer als Politiker.» Entgegen dem stetigen Vorwurfe der Clericalen, däss die Freimaurerlogen Stätten politischer Thätigkeit seien, dass aus ihnen heraus die größten Umwälzungen im Staatsleben entstanden sind, so angeblich die große französische Revolution und die Unabhängigkeitserklärung Amerikas, wies Redner darauf hin, dass es dem Geiste der Constitution und der Idee der Frmrei widerspräche und eine Entfremdung von der k. K. zugleich wäre, wenn sich die Logen ins Parteigetriebe mengen würden, denn sie wollen ja Angehörige aller Parteien umfassen, die einträchtig mit einander und nicht gegeneinander arbeiten sollen. Doch damit soll nicht gesagt sein, dass sich der Frmr. in politischen Dingen passiv verhalten soll. Im Gegentheil, er soll hinaustreten in's Leben und daselbst bethätigen, was er in der Loge gelernt hat; innerhalb dieser selbst findet er jedoch ganz andere Ziele und Objecte der Bethätigung als solche politischer Natur, denn die Lage dürfe kein Tummelplatz des täglichen Lärms sein. Aber der einzelne Br. soll hinausgehen und wirken, im profanen Leben, ein jeder in seinem Kreise, um auch in politischen Dingen die Idee der Frmrei zur Geltung zu bringen. Ihre Principien sich vor Augen haltend, möge er als Politiker nicht ein persönlicher, materieller und anderer Vortheile willen handeln, sondern ohne Egoismus, ohne Hochmuth und Stolz für das Wohl der andern Mitmenschen. Der Frmr. als Staatsbürger muss — so schloss Br. Münz seine treffliche Zeichnung — dafür kämpfen, dass die Logen nur die Stätten der Wahrheit bleiben, denn sie sind auch zu erhaben, als dass man sie in das Getriebe der Politik hineinzerren wollte. Welcher Partei sollte sich die Loge anschließen? Nur einer «Partei der Guten», wenn es eine solche gäbe; so lange dies jedoch nicht der Fall ist, müssen wir uns im öffentlichen Leben den Freiheitsbestrebungen und der charitativen Arbeit widmen. — Der ungemein interessante Vortrag fand reichen Beifall und wurde an der weißen Tafel unter Betheiligung der Brr. Dr. Necker, Dr. Engel, Rathe und Münz lebhaft discutiert. Die zahlreichen Wechselreden gaben die Gefühle der Sympathie wieder, die die Brr. der Loge «Goethe» und «Freundschaft» gegenseitig beseelen und allgemein wurde der Wunsch nach Wiederholung derartiger gemeinsamer Arbeiten ausgesprochen. Den Reigen der Toaste beschloss ein launiges Gedicht des Br. Fischer von der Loge «Goethe» und noch lange Zeit nach dem officiellen Schluss blieben die Brr. in trautestem Gespräche beisammen. Dr. M. S.

«Lessing z. d. 3 Ringen», Or. Pressburg. Die Arbeit vom 3. April war einer Discussion über die profane Wirksamkeit unserer Logen gewidmet. Der Mstr. v. St., Br. Dr. Graf, leitete dieselbe mit einem Referat ein, in dem er zunächst die Frage aufwarf, warum wir uns nicht mit jener stillen, unsichtbaren Thätigkeit begnügen, die nach Br. Lessing das Wesen aller frmr. Arbeit ist, sondern uns auch zu Thaten ad extra gedrängt fühlen. Den Grund sucht Referent nicht nur in dem Bestreben, uns die

Achtung derer, die sich uns überlegen dünken, und die Duldung jener, die uns missgünstig sind, zu erringen, sondern auch in dem inneren Triebe, seinen Anschauungen durch Werke und Thaten sinnfälligen Ausdruck zu leihen, und zum Theile auch in der Nothwendigkeit, solchen Brrn Genüge zu thun, die das eigentliche Wesen der k. K. nur ahnen und nicht klar erfassen, die aber Mitleid im Herzen fühlen und dieses nach außen bethätigen wollen. Referent gab dann in großen Zügen ein Bild der bisherigen Thätigkeit unserer Grenzlogen, die zwei Gebiete umfasst: die reinen Wohlthätigkeitsanstalten und die Institutionen, die der Volksbildung dienen sollen. Dass erstere überwiegen, hat seinen Grund vor allem darin, dass ihnen mehr Verständnis von prof. Seite entgegengebracht wird, und weiters in dem Überwiegen der wohlhabenden bürgerlichen Classen in unseren Logen, denen diese Anstalten das eigentliche Gebiet für die Bethätigung socialen Mitleids sind. Referent hält aber diese Thätigkeit für die weniger entsprechende, da höhere Aufgaben für eine Logenthätigkeit existieren, als das zu leisten, was andere ebensogut leisten können, da es unser Ziel sein sollte, dort einzusetzen, wo bisher seitens der übrigen Gesellschaft nichts geschehen sei, und die Aufmerksamkeit der letzteren auf wunde, bisher nicht berührte Punkte der Gesellschaftsordnung zu lenken. Ein derartiges Werk wäre das Asyl der «Heimat» in seiner ursprünglichen Gestalt geworden. Ausserdem ist eine Loge, die nur humanitäre Ziele verfolgt, bestrebt, möglichst viel reiche Leute mit gutem Herzen aufzunehmen und auf die sonstige Qualität der Suchenden weniger Gewicht zu legen, sowie sie auch die Arbeitskraft vieler tüchtiger Brr. in einseitiger Richtung zu stark absorbirt. Diese Nachtheile werden zum großen Theil vermieden, wenn die Logen sich darauf beschränken, Wohlthätigkeitsinstitutionen ins Leben zu rufen, ihre Erhaltung aber der breiten Öffentlichkeit überantworten. Adäquat unserem Streben nach Bekämpfung der Vorurtheile erscheinen dagegen dem Referenten die Aufklärungs- und Bekämpfungsbestrebungen der Logen, doch müssen letztere sich auch hier auf die Anregung und Gründung beschränken, um ihre Kräfte nicht nutzlos zu verschwenden. Aber auch diese Institutionen genügen dem Referenten nicht völlig, da es unsere Aufgabe sein muss, culturell zu wirken, die Gesammtheit ins Auge zu fassen, unsere Ideen in der Gesetzgebung und Verwaltung zu propagiren und zu diesem Ende auf die großen öffentlichen und wirtschaftlichen Organisationen Einfluss zu gewinnen. Diesem Ziele steht aber die Zersplitterung unserer Kräfte in vielen Logen und die ungleiche Qualität unserer Brr. entgegen. Der erstere Übelstand ließe sich jedoch beseitigen durch ein Zusammenschließen aller Frmr zu einer großen Organisation auf prof. Gebiete. Und sollten sich der Verwirklichung dieses Planes Schwierigkeiten entgegenstellen, die außerhalb uns ihren Grund haben, dann müsste äußersten Falls geschehen, was M. G. Conrad empfiehlt, die Frmr. müssten die äußere Form opfern, um der Idee zum Durchbruche zu helfen. — Die Discussion, die sich an dieses Referat schloss, ließ leider den eigentlichen Kern des letzteren zum größten Theile außer Acht. Der erste Redner, Ehrenmeister Br. Adolf Ružička, knüpfte an die Schlussworte des Referenten an und vertrat in kraftvoller Rede den Standpunkt, dass die Form vom Wesen der Frmrei nicht getrennt werden könne, dass die Loge der Ort sei, wo wir, von allem Profanen losgelöst, unsere geistige Labung finden. Er ist der Meinung, dass wir zu wenig Einfluss nach außen haben, um jenen großen Zielen nachzustreben, die dem Referenten vor Augen schweben, dass wir vielmehr allmählig in die verschiedensten Kreise Eintritt finden und dort die Einzelnen an uns heranzuziehen suchen müssen, um dann bei diesen unsere Ideen zu propagiren. — Einen ähnlichen Gedanken vertrat Br. Erstling, der den Logen lediglich den Zweck vindiciren will, uns zur Lebenskunst zu erziehen, und der Ansicht ist, dass wir erst dann, wenn wir die frmr. Ideen voll in uns aufgenommen haben, hinausgehen können, um diese Anderen einzuimpfen; in ähnlichem Sinne sprach der Dep.-Mstr. Br. Waldmann. Br. Kapper gab der Meinung Ausdruck, dass die humanitären Bestrebungen nicht bloß ein Schild nach außen, sondern der Ausfluß unseres Innern sind, und verwarf gleich seinen Vorrednern jeden Plan einer Beseitigung des Rituals. — Einen theilweise entgegengesetzten Standpunkt vertrat Br. Dr. Bass, der auf die culturelle Mission der Logen das Hauptgewicht legt und ihnen die Aufgabe zuweisen will, das Material heranzuziehen, das den Durchschnitt einer fernen Zukunft bilden soll, der mit Wohlthätigkeitsinstitutionen nicht geholfen ist. Er bezeichnet letztere geradezu als ein Hemmnis für viele, dem Bunde beizutreten. Die Wurzel des Übels bloßzulegen und zu diesem Zwecke der Menschheit die Augen zu

öffnen, müsse unser Streben sein. Br. Dr. Brener meint, dass wir nicht mit einer speciellen Wohlfahrtsaction uns befassen, sondern ein Arbeitsgebiet wählen müssen, auf dem man socialpolitisch und volksbildend wirkt, wie beispielsweise die Fürsorge für uneheliche Kinder. Br. Deutsch fordert, dass wir uns demokratisieren sollen, damit wir in der Lage sind, weitere Kreise an uns heranzuziehen. Br. Dr. Hollitscher beleuchtete die verschiedenen zu Tage getretenen Meinungen vom Standpunkte der modernen Weltanschauung. Br. Dr. Roth ist der Ansicht, dass man das Rituale unter gewissen Umständen aufheben könnte, ohne darum die Poesie der Frmrei zu missen. Er verlangt von der Logenthätigkeit, dass sie nicht nur auf die Brr., sondern auch nach außen hin erziehend wirke, und verficht aus diesem Grunde die Nothwendigkeit einer sinnfälligen Bethätigung der Logen. Auch Wohlthätigkeitsanstalten können erzieherisch wirken, soferne sie geschaffen werden, um Schäden der gesellschaftlichen Organisation bloßzulegen und den Anstoss zu ihrer Heilung zu geben. — An der weißen Tafel sprach nach Br. Dr. Halphen, der sich der Anschauung der letzten Redner und des Referenten anschloss, und endlich dieser selbst, der in einem kernigen Schlussworte den Vorwurf von sich wies, als ob er einer bedingunslosen Beseitigung des Rituales das Wort reden wollte, nur müsse die Form weichen, wenn die Bethätigung der Idee dies nöthig mache. — Erst gegen Mitternacht schloss die Discussion, die wieder einmal den Beweis erbracht hatte, wie richtig es ist, sich über die verschiedensten Fragen des Logenlebens von Zeit zu Zeit gründlich auszusprechen.

**Br. Richard Hirsch †.** Der Br.-Verein «Harmonie» in Pilsen hat den Verlust eines gel. Mitgliedes zu beklagen. Am Abend des 11. März d. J. ist Br. Richard Hirsch sanft und friedlich wie er gelebt, i. d. e. O. hinübergeschlummert. Am 23. Januar 1847 in Königswart geboren und schon in jungen Jahren auf eigene Füße gestellt, hat er es durch unermüdlichen Fleiß und durch seine Energie verstanden, sich zu einer hochgeachteten socialen Stellung emporzuarbeiten. Br. Hirsch war Besitzer einer Drahtstiftenfabrik; sein Etablissement war das größte dieser Art in Böhmen. Von dem reichlichen Erträgnis, das es ihm nach langen Kämpfen in guten Jahren abgeworfen, hat er gern und freudigen Herzens den Armen und Bedrängten seinen Tribut geleistet. — Am 6. Januar 1887 wurde ihm in der Loge «Humanitas», Or. Pressburg, das mr. Licht ertheilt; am 7. Juni 1891 erhielt er den Gesellengrad, am 22. Mai 1892 die Mstrwürde. Br. Hirsch schloss sich gleich nach seiner Aufnahme dem Pilsener Brkreise an, dem er bis zu seinem allzufrühen Ende ein treues Mitglied war, wie er auch in seiner Begeisterung für die Ziele unseres Menschheitsbundes nie erlahmte. Sein ausgezeichneter Charakter, sein brüderlich liebevolles Wesen und sein treues, stets hilfsbereites Herz, das ohne Falsch und arglos war, wie das eines Kindes, sicherten ihm die Liebe und Verehrung seiner Brr. in hohem Maße. Und an diesem edlen Herzen zehrte seit Jahren schwere Krankheit. Umgeben von seiner treuen Gattin und seinen zwei Kindern schloss er die müden Augen. Am 14. März haben ihn die Brr. zu Grabe getragen und in mr. Weise der Erde übergeben. Am 19. März widmete der Br.-Verein dem Theueren eine tiefergreifende, weihevolle Trauerarbeit, deren Verlauf den vollzählig versammelten Brrn. unvergesslich bleiben wird. Die würdige Feier schloss mit folgendem, von dem jüngsten Br. des Kreises verfassten Kettenspruch:

Was niemand noch vollbracht,
Du hast's vermocht,
Beherrscher Tod:
Die Kette zu zerreißen,
Die für Ewigkeiten schien geschmiedet.
Der Ring fiel klirrend nicht zur Erde nieder;
Langsam verglühte er
In alle anderen Ringe,
In ihnen fortzuleben
Als der Metalle edelstes:
Als — ewiges Erinnern.

**Br. Moritz v. Körber †.** Am 31. März ist in äußerst traurigen Verhältnissen, in die ihn eine krankhafte Leidenschaft für geistige Getränke gestürzt hat, Br. Moritz v. Körber i. d. e. O. eingegangen. Am 29. December 1845 zu Brünn geboren, wurde Br. Körber am 25. Januar 1874 im Or. Neudörfl zum Frmr. geweiht, am 25. October desselben Jahres zum Gesellen befördert und am 30. October 1875 zum Meister erhoben. Wegen Nichterfüllung seiner Pflichten gegenüber der Loge am 5. Juni 1889 gestrichen, ließ ihm die Loge «Humanitas» doch bis in die allerletzte Zeit Unterstützungen zukommen. Friede seiner Asche!

**Gratis-Brot.** Im Monate Februar sind insgesammt 588.784 Portionen Brot an Bedürftige vertheilt worden. Seit Beginn der Action sind in dieser Saison bisher insgesammt 1,598.736 Portionen zur Ausgabe gelangt.

**Gesellige Zusammenkünfte.** Die nächste gesellige Zusammenkunft der Schw. und Brr. der «Humanitas» findet Sonntag, den 13. d. M. im Saale des Hôtel de France statt. Es ist wünschenswert, dass sich die Mitglieder der Loge «Humanitas» mit ihren Frauen möglichst zahlreich einfinden. Ein reiches Programm wird vorbereitet.

# Personalia.

Sonntag, den 6. d. M. nachm. fand unter zahlreicher Betheiligung unserer Brkreise und der vielen angesehenen Freunde der betheiligten Familien im Mariahilfer-Tempel die Trauung der Tochter Elsa unseres gel. Br. Felicitas («Humanitas») mit Herrn Oscar Loew statt. Vor der Trauung fanden sich als Abordnung der Loge «Humanitas» die Brr. Weinberg, Atlass, Kuffler und Glücksmann in der Wohnung des Brautvaters ein und überreichte der Dep. Mstr. Br. Weinberg mit einer herzlichen Ansprache, in der er der warmen Liebe der Loge für den Br. Felicitas und den besten Glückwünschen für die jugendliche Braut Ausdruck gab, dieser die schöne Blumenwidmung der Loge mit dem blauen Bande, dem Sinnbilde der Zusammengehörigkeit. Br. Felicitas war tief bewegt und dankte mit dem Gelöbnis steten Festhaltens an der Loge. Nach der Trauung fand in der Wohnung der Brauteltern die Gratulation statt, zu der sich viele Hunderte von Personen, darunter auch sehr viele Brr. und Schwn. einfanden.

Dem Br. Max F. Fechner der Loge «Freundschaft» wurde am 3. d. M. ein kräftiger Lufton geboren. Aus diesem Grunde spendete der glückliche Vater den Betrag von 100 K für die verschiedenen Logenfonde und das Reconvalescentenheim.

## Ausland.

**Br. Gottfried Aug. Bürger.** Dem Dichter Br. Gottfried Aug. Bürger, der Mitglied und Beamter der ehemaligen Loge «Zum gold. Zirkel» in Göttingen war, soll nach der «Lat.» in Molmerswende, seinem Geburtsort, ein Denkmal errichtet werden.

**Berlin.** Am 17. Februar d. J. fand die feierliche Einführung des bisherigen Zug. Mstr. v. St. der Loge «Germania zur Einigkeit» Br. Hugo Lissauer in das Amt des Stuhlmeisters der Loge «Pestalozzi zur Wahrheit» durch den Prov.-Großmstr. Br. Möller statt. Sämmtliche Stuhlmeister der Hamburger Schwesterlogen waren erschienen und bekundeten durch herzliche Ansprachen und zum Theil durch Überreichung von Ehrendiplomen ihre freudige Zustimmung und Verehrung. Der Dispens vom § 117 der Verfassung der Großen Loge von Hamburg, nach dem der zu wählende Stuhlmeister mindestens ein Jahr als ordentliches Mitglied der betr. Loge angehören muss, wurde vom Großmeister Br. Wiebe mit Rücksicht auf die mehrjährige Ehrenmitgliedschaft der Loge sowie auf die Einhelligkeit der Wahl ertheilt. Die Feier wurde beschlossen durch einen gedankenreichen, sehr fesselnden Antritts-Vortrag des Mstr. v. St. Br. Lissauer: «Was ist Wahrheit?»

**München.** Sonntag, den 23. März, nachmittag 1 Uhr fand die feierliche Installation der neuen Loge «Zum aufgehenden Licht an der Isar» durch die Gr. Mutterloge des Eklektischen Frmrbundes statt. Mit dem Gr.-Mstr. Br. Fritz Auerbach an der Spitze nahmen 20 Brr. aus Frankfurt am Main und zahlreiche Gäste an der Festloge theil, die auch der Gr.-Mstr. leitete und durch eine gehaltvolle Ansprache eröffnete. Nach der Einkleidung und Verpflichtung des Mstr. v. St. Br. A. Sondermann übernahm dieser den Hammer, und an die Stelle der Großlogen-Mitglieder traten die Beamten in ihre Functionen ein. Nach dem Ausdruck des Dankes an die Gr.-Mutterloge, dass sie der Sehnsucht der jungen Brschaar nach selbstständigem mr. Wirken entsprochen habe, der Verpflichtung des Beamten-Collegiums und einer kernigen Erwiderung des Br. Redners empfing der Altmstr. der Loge «Carl zum aufgehenden Licht», Br. Ludwig Bangel, unter dessen Hammerführung das Frmr.-Kränzchen constituiert wurde, die Ehrenmitgliedschaft, für die er in bewegten Worten dankte. Nach kunstvoller Musik, dem gediegenen Festvortrag des Redners Br. Kitzinger und dem Dank des Vorsitzenden für den Altarschmuck und Tapis an seine bisherige Loge «Carl zum aufgehenden Licht» in Frankfurt a. M. sprach

in längerer, herzerquickender Rede der Mstr. v. St. dieser Loge, Br. Friedrich Schmidt innige Weihe- und Segensworte für die, durch Tochter- und Schwesterbande seiner Hütte doppelt verknüpfte junge Loge und übermittelte die besten Wünsche und Grüße aller Frankfurter Hütten und Brr. Nachdem noch die Delegierten zahlreicher Logen ihrer Beglückwünschung Ausdruck gegeben, schloss der Gr.-Mstr. die denkwürdige Festarbeit, der eine, von geistvollen und gemütherwärmenden Trinksprüchen gewürzte Tafelloge folgte.

**New-York.** Die deutsche Wieland-Lodge Nr. 714 hat nach dem «Führer» jüngst beschlossen, dass Mitglieder nach 25 jähriger Logenzugehörigkeit von der Zahlung der Beiträge zu befreien sind.

# Zeitschriftenschau.

**Alpina.** Die Einleitung zu der Artikelserie über die schweizerische Frmrei, die der Großmstr. der «Alpina», Br. Eduard Quartier-la-Tente in der «Tribune libre» publiciert, finden wir in Nr. 4 und erkennen daraus die geistige und sachliche Bedeutung dieser Publication, die später als Brochure zur Ausgabe gelangt. Die Abhandlung über wirtschaftliche und sociale Fragen spinnt sich fesselnd durch den französischen Theil von Nr. 4 und 5, in deren deutschem Theile Br. Dr. Häberlin-Zürich eine noch nicht zum Abschluss gelangte lichtvolle Darstellung der «Entwickelung der Freimaurerei in Deutschland» bietet.

**Am Reißbrette.** Ein von Br. Harrwitz, dem Mstr. v. St. der Loge «Balduin zur Linde» in Leipzig verfasster Nekrolog für Br. Cyriacus ist ein Muster- und Meisterstück der Gattung, eine Trauerrede, die dem Stoffe nach allen Seiten voll gerecht wird. Die Veröffentlichung beginnt in Nr. 2 und schließt in Nr. 3 noch nicht ab. Diese Nummer enthält auch eine gedankentiefe Trauerzeichnung des Br. Liebermann, Mstr. v. St. in Hildburghausen, betitelt: «Der Tod führt zur Meisterschaft».

**Die Bauhütte.** Br. Otto Heinichen-Ludwigshafen a. Rh. hat im Bruderkreise eine klare Erläuterung der «Weltanschauung Wilhelm Wundt's», des berühmten modernen Philosophen und Psychologen, gegeben, der wir in den Nrn. 9, 10, 11 und 12 mit hohem Genusse begegnen. Die «gegenwärtige Bedeutung der Freimaurerei» hat Br. Arnold Rißmann-Frankfurt a. M. in der Loge «Carl zum Lindenberg» zum Gegenstande eines Vortrages (Nr. 10) gemacht, der jeder Loge beachtenswerte Winke gibt, vor allem den: die k. K. den Bedürfnissen der Zeit anzupassen und auf den Weg praktischen Wirkens zu führen. Dem Br. Dr. Emil Selenka, Professor der Zoologie an der Münchener Universität, Mitglied der Loge «Libanon zu den drei Cedern» in Erlangen, der am 21. Januar i. d. e. O. einging, widmet in Nr. 11 Br. Dr. Will einen sehr warmen Nachruf. Einen illustrativen historischen Beitrag zur heutigen Lage steuert in Nr. 12 Br. J. Mayer-München mit einer «wichtigen Stimme aus den 17. Jahrhundert,» einer Reihe goldener Worte des Erziehungsapostels Comenius bei. Anlässlich der Aufnahme zweier Luftons hat Br. Jakob Schiff den Sinn und die Bedeutung des mr. Applauses geistvoll gedeutet (Nr. 13). In derselben Nr. findet sich eine Fortsetzung der hochinteressanten «Streiflichter von dem italienischen Logenleben» von Br. Leop. Wolfgang und der erste Theil einer gehaltvollen Johannisfestzeichnung des Br. Plocki-Hamburg.

**Bausteine.** Das Märzheft wertet eine glänzende Abhandlung «Etwas über den guten Ruf» von Br. Hugo Lissauer, der an die Vorgänge eines populär gewordenen modernen Dramas, der «Roten Robe» von Brieux anknüpft und auf die Definition des individuellen guten Rufes, den er als den reinsten Schatz bezeichnet, welchen das Leben uns bietet, weiters des guten Rufs der Loge, wie der ganzen Frmrei übergeht. Br. Sebastian Lewy schließt in demselben Hefte seinen anregenden Aufsatz «Graf Coudenhouve's Henochismus und die Freimaurerei» ab.

**Bayreuther Bundesblatt.** Im amtl. Theile der Nr. 9 findet sich eine Bekanntmachung des Gr.-Mstr. der Groß-Loge «Zur Sonne», Br. v. Reinhardt, die auf eine, ebenfalls zum Abdruck gebrachte Verfügung der Gr. D. L.-L. hinweist, nach der sich kein Br. bei Eingaben nicht mr. Natur an den Prinzen Friedr. Leop. v. Preußen mr. Formen bedienen und seine Zugehörigkeit zu einer Loge anführen darf, eine übrigens vom Tacte gebotene Selbstverständlichkeit. In den frmr. Briefen gibt Br. v. Reinhardt

seiner Anschauung über die frmr. Religion Ausdruck, über «die Religion, welche allen Menschen gemeinsam ist» und unter der er die Pflege des reinen Menschenthums begreift. Auch über den Ballast der Frmei, über jene in den Bund Aufgenommenen, die nichts sind als «freie Männer von gutem Ruf» spricht der ausgezeichnete Br. manch kerniges Wort. Br. L. Chambalu-Stuttgart gibt einen Auszug aus der Chronik der Verein. Loge Minerva zum vaterländ. Verein und Rhenana zur Humanität, verfasst vom ehemal. Mstr. v. St. Br. Oestgens, in dem auf die Existenz der Frmrei in Köln schon im J. 1638 hingewiesen wird. Ist das nicht ein frmr. Aprilscherz?

Berliner Herold. In Nr. 9 interessiert lebhaft ein dem «Graudenzer Geselligen» entnommener Artikel «Die Freimaurerlogen und die Humanität im südafrikanischen Kriege». Dasselbe Thema klingt weiter in der Zuschrift, die der Gr.-Sekr. der Gr.-Loge von England Br. Edward Letchworth an die in Berlin erscheinende «German Times» gerichtet hat und in der die «Concentrationslager» als eine eminent humanitäre Einrichtung beleuchtet werden. Ein Festblatt ist die Nr. 12; es gilt dem 70. Geburtstage des National-Gr.-Mstr. Br. Karl Gerhardt, dessen sympatisch-geistvoller Kopf auch im Bilde vorgeführt wird.

# Freie Tribüne

## Wo sind unsere Luftons?

Es nimmt mich wunder, dass diese von Br. Lang gestellte Frage nicht sofort in der nächsten Nummer des «Zirkel» beantwortet wurde. Diese Frage verdient doch gewiss Beachtung. Aus den Antworten würden die Anschauungen und Ansichten der Brr. über die Aufgaben des Bundes und des bisher im Dienste der k. K. Erreichten klar ersichtlich sein. Wie Br. Lang durchblicken lässt, dass der Mangel eines frmr. Nachwuches als eine Sünde der Väter zu betrachten ist, so sagt er hiemit, die Väter seien daran schuld, dass ihre Söhne nicht die Eignung zum Frmr. besitzen. Es fehlt das Vorbild! Die Luftons treten nicht in die Fußtapfen ihrer Väter und eignen sich nicht zur Aufnahme in den Bund. Die Arbeit am rauhen Steine ist vergebens verrichtet worden. Der Br. nimmt alle seine frmr. Tugenden i. d. e. O. mit, es gibt in der Frmrei keine Erbfolge; mit dem letzten Athemzuge sind alle die schönen Eigenschaften, die den Br. geziert haben, spurlos verschwunden.

Wenn diese Ansicht richtig wäre, dann wäre es schade um die gethane Arbeit. Sie ist aber nicht richtig! Der Lufton nimmt allerdings nicht, wie ein legitimer Prinz Besitz von dem Throne seiner Väter, es gibt allerdings kein Erbrecht und keine Rechtsnachfolge in der Frmrei. Ein Jeder — mag er Lufton sein oder nicht — muss sich neu sein Anrecht auf die Aufnahme in den Bund erwerben. Aber der Br. vermag seinen Enthusiasmus für die Aufgaben der k. K, sein schwärmerisches Festhalten an dem Bunde, seine allumfassende Menschenliebe und die treue Anhänglichkeit an die Brr. auf seine Söhne zu übertragen, in denselben die Flamme der Begeisterung für die Gedanken ihres Vaters zu entzünden und zu nähren. Ist der Br. selbst ein begeisterter Jünger der k. K., so muss sich diese Begeisterung auf den Sohn übertragen. Da bedarf es keiner besonderen Erziehung zum Frmr.! Der Sohn eines begeisterten Frmr. wird ein Frmr., er wird mit Sehnsucht den Moment erwarten, in dem ihm das volle Licht ertheilt wird, in dessen Strahlen er seinen Vater wandeln sieht. Dies meine Antwort auf die Frage des gel. Br. Lang. Dr. Heinrich Scharfmesser («Treue»).

Redactionsschluss für Nr. 27: **Mittwoch, den 9. April 1902.**

Herausgeber und verantwortlicher Redacteur: H. Glücksmann. — Eigenthümer: Nichtpolit. Verein „Humanitas"
Druck von Aug. Denk, Wien, VII., Seidengasse 33—35.

# DER ZIRKEL

Erscheint in der Arbeitszeit wöchentlich, in den Ferien monatl.

Abonnement sammt Zusendung:
Für Österr.-Ung. 12 K.
„ Deutschland 12 M.
„ Ausland . 16 Fr.
Commissions-Debit für den Buchhandel:
J. Eisenstein & Co., Wien, IX/2, Währingerstr. 2/4.

Redactionelle Zuschriften an:
HEINRICH GLÜCKSMANN, Wien, IX/1, Grünethorgasse 12.
Administr. Zuschriften an den Eigenthümer: Nichtpolit. Verein „Humanitas", Wien, I., Dorotheergasse 12, II. — Telephon Nr. 1983.

32. Jahrgang | Wien, 20. April 1902. | No. 27.



Inhalt: Motto, von Julius Sgalitzer-Budapest. — Das Volk und die Kunst, von Hans Ludwig. — Lessings Bedeutung für die Gegenwart (Fortsetzung), von Dr. Emil Horner. — Feuilleton: Die Gratis-Milchvertheilung in Budapest, von A. Hatsek-Budapest. — Rundschau (Inland: Humanitas. Schiller. Freundschaft. Lessing. Pionier-Logenhaus in Ödenburg. Haladás. Reconvalescentenheim. Asyl für misshandelte Kinder. Heimat. Concert Drdla. — Ausland: Gerhardt-Stiftung. Berlin. Genf. Griechenland. London. Br. Cecil Rhodes.) — Eine profane Belehrung über die Freimaurerei. — Zeitschriftenschau. — Freie Tribüne: Wo sind unsere Luftons? von Ig. Lederer.



Nachdruck nur mit Quellenangabe gestattet


Wie viel könnte die Schule zur Ausbildung des Charakters beitragen, wenn sie die unschuldige Kinderseele neben dem Gebote: «nicht die Frau des Nächsten zu begehren», auch darin unterweisen würde, das Recht vom Unrecht, die Wahrheit von der Lüge zu unterscheiden.

Budapest. Dr. Julius Sgalitzer.

# Das Volk und die Kunst.

I.

Als der Mensch sich von der ihn umgebenden Thierwelt loszuringen begann, als er zu seinem Menschenbewußtsein erwachte, löste sich sein Instinct, den, wie Schiller sagt, die weise Natur dem Menschen zum Vormund setzte, bis die helle Einsicht ihn mündig machte, nach und nach in die einzelnen geistigen Fähigkeiten auf, und diese kamen dann in den verschiedenen Culturepochen und in den einzelnen Individuen, je nachdem die Bedingungen hiefür mehr oder weniger günstig waren, zu immer weiterer Entwicklung; das unbewußte Schwanken zwischen Gut und Böse klärte sich in den ethischen Gesetzen der Moral; die Neugierde ward zum Streben nach dem Wahren, ward zum Wissensdrang; das Verlangen nach dem Angenehmen veredelte sich zur Sehnsucht nach dem Schönen und entfaltete sich in den verschiedenen Bethätigungen der Kunst.

Wenn wir auch in der Ausbildung dieser geistigen Fähigkeiten in unserer ganzen Culturentwicklung zu bedeutenden Erfolgen gelangt sind, so ist es doch eine beschämende Thatsache, dass nur ein verhältnismässig kleiner Theil der menschlichen Gesellschaft dieser Errungenschaften theilhaftig geworden ist. Ich will nicht von jenen Millionen sprechen, die noch als wilde Völker an der ersten Schwelle der Civilisation stehen, ich möchte hauptsächlich darauf hinweisen, dass noch heute der weitaus größere Theil unserer Stadt- und Landbevölkerung fast ganz davon ausgeschlossen ist, der Segnungen einer besseren Bildung theilhaftig zu werden; ja noch mehr, dass wir tagtäglich nicht allein auf dem Lande, sondern auch in den Städten, nicht allein einzelnen Individuen, sondern ganzen Gruppen der Bevölkerung begegnen können, von denen wir uns, wenn wir ehrlich

sind, gestehen müssen, dass sie in ihrem gedankenarmen Leben, in dem die Sorge um die primitivsten Bedürfnisse des täglichen Lebens die einzige Triebkraft und der Alkohol die einzige Freude ist, dem Thiere fast näher stehen, als den geistig entwickelten Menschen; wir müssen uns zugestehen, und darin liegt eben das Beschämende, dass der Grund hievon gewiss nicht durchwegs in der Bildungsunfähigkeit der Betreffenden liegt, sondern darin, dass diese großen Massen mit Vorbedacht in der culturellen Entwicklung zurückgehalten wurden.

Die einzelnen höher entwickelten Menschen erkannten die Macht, die ihnen ihre geistige Überlegenheit einräumte und so suchten sie sich oder vielmehr einzelne Gruppen derselben suchten sich diese Macht zu erhalten und sich so zu Herren der Schöpfung zu machen. Der Mensch erkannte seit jeher, dass auch in dem Thiere bessere Keime schlummern, er nützte für sich den Spürsinn des Hundes, er pflegte seine Treue, er erfreute sich am stolzen Gang des Pferdes und ergötzte sich an dem schwärmerischen Liede der Lerche, aber er nahm dem Thiere seine Freiheit, soweit es ihm vortheilhaft erschien, um es sich dienstbar zu machen, und wie er sich hiezu für berechtigt erklärte, indem er in die Welt hinausposaunte, er sei nach dem Ebenbilde Gottes geschaffen, ebenso erklärten sich jene Mächtigen der Erde für berechtigt, diese noch mehr bevorzugte Stellung einzunehmen, denn sie behaupteten der Gottheit noch näher zu stehen, wie jene übrigen Millionen und so pflegten sie in dem Menschen auch die Treue und erzogen ihn zum gewünschten Gehorsam, sie nützten auch gelegentlich seinen Spürsinn für ihre Zwecke aus, aber sie hielten das Volk in den ihm willkürlich gesteckten Grenzen zurück und nahmen ihm damit das kostbarste Gut, die Freiheit, und führten es am knechtenden Zaume, wie sehr es auch schäumend in die Zügel biss. So entstand der vieltausendjährige Kampf, in dem die großen Massen ihr Recht auf die materiellen und geistigen Güter des Lebens jenen Mächtigen gegenüber geltend machen wollten. So oft sie im Laufe der Zeiten den Kopf zu lichteren Höhen emporstrecken wollten, wurden sie immer wieder erbarmungslos zurückgedrängt in die Finsternis.

Wie aber die Weltgeschichte in ihrem ehernen Gang weiterschreitet, unbekümmert um die egoistischen Interessen Einzelner, so muss und wird sich auch das Schicksal des Volkes erfüllen, und wie in den letzten Jahrhunderten das Bürgerthum um seine Rechte gekämpft und einen großen Theil derselben erreicht hat, so steht heute das Volk vor den Pforten der Macht und pocht um Einlass. Am Horizont des beginnenden Jahrhunderts steht in räthselhafter Ferne die Lösung dieser Frage, für die einen in hehrer Lichtgestalt als rettender Engel, für die anderen, in die dunklen Schatten des Aufruhrs gehüllt, als

# Die Gratis-Milchvertheilung in Budapest.

Kaum eine frmr. Schöpfung dürfte seitens des profanen Publicums so überaus sympathisch aufgenommen worden sein, wie die Institution der Gratis-Milchvertheilung, die von der Loge «Minerva» (Or. Budapest) im Vorjahre begründet und in den Monaten November—März, mit einem, im Verhältnisse zu den vorhandenen Mitteln bedeutenden Erfolge durchgeführt wurde.

Wer das Local, wo die Gratis-Milchvertheilung an arme, schwache Kinder täglich zweimal innerhalb je drei Stunden vorgenommen wird, auch nur einmal betrat, der sah es sofort, dass diese Art Mildthätigkeit zu üben einer Menschenpflicht im strengsten Sinne des Wortes entspricht. Hungernde Kinder! Und was für Kinder! Keine muthwillige Schaar pausbackiger, von Jugendlust strotzender Kinder, wie man sie in den Schulen oder aus den Schulen kommend begegnet, wo jedes von ihnen, und wäre es noch so arm, die holde süße Kindlichkeit in den Zügen zur Schau trägt; nein, diese kleine hier täglich versammelte Gemeinde ist ein schauderhafter Anblick; schon aus dem Grunde, weil es winzige Kinder sind, die mit bleichen Zügen, resigniert den Allerlöser Tod zu erwarten scheinen. Und als Übergang, wenn sie gesättigt sind, diese kleinen Geschöpfchen, welch' glückliches Lächeln, welch' freudiges Aufflattern, welch' stummer Dankesblick!

Sechshundertsechzig Frauen waren es, die täglich mit ihren Säuglingen am Arme, mit Kindern bis zu 1½ Jahren hierherkamen, um den Hunger der Kleinen zu stillen, um ihren Säuglingen das zu geben, was die dürre Mutterbrust nicht zu geben

Dämon mit gezücktem Flammenschwert. Die Aufgabe der wahrhaft menschenfreundlich Gesinnten kann nur sein, in diesem Kampfe der widerstreitenden Interessen die Extreme zu mildern und einen möglichst ruhigen Mittelweg anzubahnen. In diesem Sinne sollen die verschiedenen Werke der materiellen Hilfeleistung nicht allein das Elend des Volkes verringern, sondern sie sollen auch beweisen, dass in einem großen Theile der besser lebenden Menschen ein warmes Herz für das bedrückte Volk schlägt, das jederzeit gerne bereit ist, nach Kräften zu helfen, wo gerechte Forderungen gestellt werden. In demselben Sinne soll auch dem Streben des Volkes nach geistiger Förderung Rechnung getragen werden. Zu diesem Zwecke wurden Volksbildungsvereine gegründet mit ihren Volksbibliotheken und volksthümlichen Vorlesungen etc. In letzter Zeit sehen wir auch die Versuche, das Volk für Kunst zu interessieren und andererseits die Kunst auf das Volk einwirken zu lassen, indem man in einzelnen Theatern Volksvorstellungen und Volksconcerte veranstaltet, indem man beginnt die Bevölkerung in kleineren Gruppen unter fachmännischer Leitung in die Kunstausstellungen und Museen zu führen etc.

Gerade diese Versuche aber auf dem Wege der Kunst auf das Volk bildend einzuwirken, begegnen in den verschiedenen Kreisen ernsten Widersprüchen. Wir hören sagen: Die sociale Frage sei ja doch nur eine Magenfrage, das Volk verlange gar nicht nach höheren Genüssen, es habe überhaupt keinen Sinn für Kunst und es sei vergebene Mühe, ja sogar Versündigung an der Kunst, dieselbe ins Volk zu tragen, denn sie werde nicht das Volk hinanziehen, sondern sie werde vielmehr von dem Volke in die Niederungen der Alltäglichkeit herabgezogen werden. Sind nun diese Einwürfe richtig oder nicht?

Der Begriff «Volk» ist in unserem Sprachgebrauch dehnbar wie nur wenig andere Begriffe. Er bezeichnet uns in seiner schönsten Bedeutung die Gesammtheit eines großen, durch Abstammung, Sprache, Sitten oder politische Bande verbundenen Theiles der Menschheit, wie diese Gesammtheit achtunggebietend als ganzes Volk, in den Lauf der Weltgeschichte bestimmend eingreift, und dieser Begriff sinkt von jener Höhe seiner Bedeutung immer tiefer herab, je kleinere Kreise aus dieser Gesammtheit er umfasst, bis er in seiner niedersten Bedeutung mit einem Beigeschmack von Geringschätzung nur mehr jene untersten Schichten der Menschheit in sich schließt, die seit jeher von den großen, weltbestimmenden Aufgaben geradezu vollständig ausgeschlossen waren.

Wenn auch die Bestrebungen, die Kunst zu popularisieren, sie zu einem Gemeingut zu machen, auch in den oberen sogenannten besseren Gesellschaftskreisen noch so manches Übel zu beheben, so manche Lücken auszufüllen haben werden, so soll hier doch mehr von den unteren Volksschichten die Rede sein.

---

vermochte. Außerdem erschienen täglich noch zweitausend Kinder im Alter bis zu 12 Jahren, arme kränklich aussehende, schwache Kinder, viele in zerlumpter Kleidung, andere in Gewänder gehüllt, die auf genossene bessere Tage hindeuteten, alle jedoch ernst, traurig, nicht selten jene Scham zur Schau tragend, die ahnen lässt, dass hier von gewöhnlichem Bettel keine Rede sein kann. Und so wurden im Monate November 31220, im December 58840, im Januar 64390, im Februar 59500 Portionen Milch und frisch gebackene Semmeln in gleicher Anzahl den armen Kindern verabreicht. Um aber auch jenen unglücklichen Geschöpfen, welche zu Hause ans Krankenbett gefesselt waren, die Wohlthat der Gratis-Milchvertheilung nicht vorzuenthalten, wurden auch über ärztliche Anweisung insgesammt 15512 Portionen Milch nebst den dazu gehörigen Semmeln ausgefolgt.

Der Initiator dieser echt freimaurerischen herrlichen Idee war Br. Ignaz Haar, der nach Annahme seines in der Loge «Minerva» gestellten Antrages eine rastlose Thätigkeit entwickelte, um so rasch als möglich seine Idee zu verwirklichen. Es gelang ihm dies umsomehr, als der Mstr. v. St. dieser Loge, Br. Ernst Schannen, fortwährend bestrebt war, das Interesse für diese Sache nicht nur rege zu erhalten, sondern auch, bis zur Ausführung und auch während derselben, die Arbeitslust eines jeden der Brr. anzuspornen. Eine hervorragende Thätigkeit, die mit kolossaler Mühe, Zeit und auch ganz bedeutenden eigenen materiellen Opfern verbunden war, entwickelte Br. Eduard Semmler, der das Muster eines bescheidenen echten Frmr. genannt werden kann. Nebst den zu diesem Zwecke gesammelten sehr bedeutenden Geldsummen, opferte er seine ganze freie Zeit dieser Institution, welcher Umstand leider sogar seiner Gesundheit Schaden brachte. Br. Arthur Bloch sammelte ebenfalls bei Profanen große Beträge, wie

Es mag Manchem gewagt erscheinen, diesen bisher geringgeschätzten Theil unserer menschlichen Gesellschaft mit dem Begriff Kunst in Verbindung zu bringen. Wenn sich auch bereits in diesen niederen Volksschichten einzelne höherbegabte Individuen finden werden, so dürfte doch die Allgemeinheit in ihrer ganzen armselig traurigen geistigen Beschränktheit noch lange nicht fähig sein, Kunst in sich aufzunehmen. Vergessen wir aber nicht, dass das, was Jahrtausende an unserem Volke verbrochen haben, nicht mit einem Schlage wieder gut gemacht werden kann, und sollen wir deshalb nicht säen, weil wir zur Einsicht kommen, dass wir die Ernte nicht mehr erleben werden? Es soll jetzt der Keim gelegt werden, der in die volle Blüthe schießen soll in einem kommenden intelligenten, selbstbewussten Volke, das stark durch seine Arbeit, gesund in seinem Denken und Fühlen und noch nicht angekränkelt sein wird von der Weichlichkeit unserer jetzigen führenden Gesellschaft. Gewiss werden immer unverbesserliche Elemente zurückbleiben, aber gibt es nicht auch in unseren besseren Gesellschaftskreisen Schlacken genug, die nie vermieden werden können? Bewahren wir uns vor allem vor eitler Selbstüberhebung, die geringschätzend an der großen Masse des Volkes vorübergeht.

Unsere Chemiker sind zur Erkenntnis gekommen, dass eine ihrer lohnendsten Aufgaben darin besteht, aus jenen Stoffen, die früher bei großen Fabricationsanlagen als Abfälle verloren giengen, noch wertvolle Producte zu entwickeln, und sie suchen und finden heute auf diesem Wege das Gold, dass die alten Alchymisten nicht gefunden haben. Sollten wir nicht zur Überzeugung kommen können, dass in jener bisher missachteten Volksseele auch noch Gold schlummert, das erst zu heben ist?

Fragen wir weiter, was ist es für eine Kunst, die ins Volk getragen werden soll? Es kann hier nur von der volksthümlichen Kunst die Rede sein, also von jener Kunst, die auch von einem wenig geübten Publicum erfasst werden kann, im Unterschiede zu jenen schwer zugänglichen Schöpfungen, die wir Höhenkunst nennen wollen. Dieselben werden immer nur engeren Kreisen zugänglich bleiben, die für den betreffenden Kunstzweig intensiveres Interesse entwickeln und werden dann für dieselben entweder besondere Gourmandisen oder vielleicht auch den Gegenstand des erbittertsten Streites bilden. Wir wollen hier nicht erörtern, inwieweit diese complicierten Kunstschöpfungen noch im Rahmen reiner Kunst bleiben oder bereits auf das Gebiet der Wissenschaft hinübergreifen. Ebensowenig, als wir daran denken können, schwer verständliche wissenschaftliche Werke der Allgemeinheit zugänglich zu machen, ebensowenig kann davon die Rede sein, solche Höhenkunst dem Volke zuführen zu wollen.

---

auch sämmtliche zweckdienlichen Möbel und Utensilien. Auch er erwarb sich ein bedeutendes Verdienst an dem großartigen Resultate schon dadurch, weil die Idee des Zuckersammelns zu diesem Zwecke die seinige war. Im Vereine mit Br. Rudolf Kampel, einem jüngeren Br. der auf philanthropischem Gebiete bereits sehr viel geleistet, hat es Br. Bloch durchzusetzen vermocht, dass seine Idee, die «blauen Herzen»-Sammelbüchsen in den Kaffeehäusern anzubringen, populär geworden ist und was die Hauptsache, dem Zwecke bedeutenden Nutzen zuführt. Br. Wilhelm Gallia spendete die Koch- und Filtrier-Apparate, sowie großartige, kostbare Leitungsapparate. Br. Eduard Neumayer lieferte die sämmtlichen zahlreichen Drucksorten gratis. Was die Cassagebahrung anbelangt, versorgte dieselbe in exactester Weise Br. Julius Fuchs, der sämmtliche eingelaufenen Gelder der Ungarischen Agrar- und Rentenbank zuführte, welche ihrerseits die gesammte Cassenmanipulation gratis versah und das Geld trotzdem verzinste.

Überhaupt muss es lobend anerkannt werden, dass bei einer Einnahme von circa 40.000 *K* zu diesem Zwecke einzig und allein die Miethzinsauslagen und die Bediensteten-Gehälter es waren, welche Ausgaben verursachten. Alle übrigen Kosten trugen die Brr. oder wurden mittelst Sammlungen von Naturalien aufgebracht. Die Brr. der Loge «Minerva» versahen auch abwechselnd den mitunter nicht leichten Dienst bei der Milchvertheilung. Rühmend muss hervorgehoben werden, dass die Schwestern der Loge sich behufs Arbeitsleistung constituierten und dieselbe vortrefflich versahen. Ganz besonders war es Frau Béla Breuer, welcher die Idee des Zusammenwirkens der Schw. zu danken ist. Die Schw. Frau Ernst Schanneh, Eduard Neumayer, Franz Steiner, Ernst Strommer, Wilhelm Gallia, Jakob Hirsch, Michael Goldmann, Karl Nógrády, v. Schober,

Hier glaube ich auch darauf hinweisen zu sollen, dass heute noch ein großer Theil der sogenannten gebildeten Gesellschaft die Kunst von einem gefehlten Standpunkte aus auffasst. Man geht von der Ansicht aus, die Kunst als ein höheres geistiges Genussmittel zu betrachten. Es ist unbegreiflich, dass es noch eine große Anzahl von Leuten gibt, (und dies sind oft gerade die Gelehrtesten) die mit überlegenem Lächeln sagen, sie hätten gar keinen Sinn für die Kunst. Es mag ja sein, dass es Verschiedene gibt, die nicht das Organ in sich haben, um die Sprache der Kunst zu verstehen, wie etwa der eine taub oder blind geboren wird. Aber diese sollten sich traurig aus unserer Mitte stehlen und nicht gar einen Vorzug geistiger Überlegenheit darin suchen wollen. Viele kranken leider noch an dem Vorurtheil, dass die Kunst eine vielleicht liebenswürdige, aber leicht zu entbehrende Tändelei sei. Denen gegenüber muss ich behaupten, dass wir nicht deshalb essen sollen, um unsere Geschmacksnerven zu kitzeln, sondern um unseren Leib zu erhalten und zu kräftigen, dass wir nicht denken lernen und die Wissenschaften pflegen sollen, um unseren Geist nur zu unterhalten, sondern um ihn zu entwickeln und zu stählen zum Kampf der Geister, dass wir die Künste nicht so sehr deshalb lieben und üben sollen, um unser Wohlgefallen wachzurufen und uns angenehm zu erregen, sondern vielmehr, um die besten und edelsten Seiten unserer Seele, um unser Gefühlsleben auszubilden und zu veredeln. Darwin sagt in seiner Autobiographie: «Ich habe meinen Geschmack für Gemälde und Musik beinahe verloren. Mein Geist scheint eine Art Maschine geworden zu sein, allgemeine Gesetze aus großen Sammlungen von Thatsachen herauszumalen. Wenn ich mein Leben noch einmal zu leben hätte, so würde ich mir zur Regel machen, wenigstens alle Wochen einmal etwas Poetisches zu lesen oder etwas gute Musik anzuhören. Denn vielleicht würden dann die jetzt verkümmerten Theile meines Gehirnes durch Gebrauch thätig erhalten worden sein. Der Verlust der Empfänglichkeit für Kunst ist Verlust an Glück und dürfte möglicherweise nachtheilig für den Intellect, noch wahrscheinlicher aber für den moralischen Charakter sein, da er den gemüthlich erregbaren Theil unserer Seele schwächt.»

Ich glaube nach dieser Autorität wohl keine weiteren Geistesheroen anführen zu müssen, um die Anerkennung der erzieherischen Wirkung der Künste zu beleuchten. Wie das Wort der Träger der Gedanken ist, so sollen die einzelnen Kunstzweige die verschiedenen Sprachen sein, durch die wir befähigt sind, unser innneres Empfinden, unsere Gefühle zum Ausdruck zu bringen, um die gleichen Gefühle in dem Kunstempfangenden zu erregen und so zur Veredlung des Gefühlslebens unseres Nächsten beizutragen oder uns selbst veredeln zu lassen.

---

Ipoly, Deutsch, Haas, Adler, Grünfeld, Balabán, Bauer waren unausgesetzt bemüht, die schwere, mitunter aufreibende Arbeit, die zu versorgen war, zu verrichten. Aber auch Schw. anderer Logen, wie Fräulein Vészi, Merényi, Beck und andere versahen abwechselnd einige Stunden hindurch wöchentlich die zu vollführende Arbeit mit lobenswertem Eifer.

Von den eingeflossenen circa 40.000 Kronen ausmachenden Geldern wurde ungefähr bloß ein Drittheil verbraucht, so dass für den Winter 1902/1903 die Gratis-Milchvertheilung gesichert ist; gleichwohl strebt die Loge «Minerva» das Ziel an, dass diese Institution sich einbürgere, ausdehne und insofern vergrößere, als in den weitgelegeneren Stadttheilen Filialen der Vertheilung errichtet werden sollen. Hoffentlich wird der Loge dieses ihr Vorhaben auch gelingen.

Zufrieden mit ihrem Erfolge beendet die Gratis-Milchvertheilungs-Commission Ende März ihre diesjährige Thätigkeit. Die gesammte Presse Ungarns, wie auch ein Theil der österreichischen, deutschen, französischen und englischen Presse hat diese schöne Idee, welche ein guter Mensch, ein echter Frmr. zur Reife gebracht, gepriesen und rühmend anerkannt. Z. R. d. gr. B. a. W. hat die Loge «Minerva» ein Werk geschaffen, das seiner Vervollständigung entgegenschreitet, zumal die massgebendsten Factoren der profanen Welt die Angelegenheit fördernd unterstützen und ihre Mithilfe für die Zukunft auch zugesagt haben.

A. Hatsek (Or.)

Wir wollen also hier von jener Kunst absehen, die den Menschen zum Schöngeist macht, wie etwa die Werke der Höhenkunst, sondern nur von jener sprechen, die ihn zum edel und rein ästhetisch fühlenden Menschen erzieht. Wir werden hierbei auch einen weiteren großen Unterschied zwischen Kunst und Wissenschaft beobachten müssen. Der Mensch der Wissenschaft arbeitet still in seiner Kammer, grübelt dem Wesen der Dinge nach, und indem er die einzelnen Erscheinungen und bereits vorhandenen Lehren zusammenbaut, oder indem er die Dinge in die einzelnen Atome ihres Wesens zerlegt, entstehen seine neuen wissenschaftlichen Resultate; aber je tiefer er gedacht, um so schwerer kann ihm der Laie folgen, desto größere geistige Anstrengung wird nöthig sein, um ihn zu verstehen. Der Künstler hingegen und vor allem der volksthümlich schaffende Künstler findet die Vorwürfe für seine Werke in der Natur, in seiner Umgebung vor, er braucht nur ein offenes Auge, ein warmes Herz, um herauszufühlen, was seiner Eigenart am besten entspricht; er muss es nur in sich aufnehmen, in seinem inneren Gefühlsleben verarbeiten und dann verklärt im Spiegel seiner Individualität wiedergeben. Wenn er auch immer die Vernunft, sein Denken, zu Rathe ziehen soll, als wichtiges Controlorgan, damit nicht die Phantasie, wie wir zu sagen pflegen, mit ihm durchgeht, so kommt es doch immer in erster Linie darauf an, dass er bei seinem Schaffungsprocesse richtig gefühlt hat, sonst wird uns das Kunstwerk kalt lassen, und je tiefer, je inniger er gefühlt hat, desto leichter wird sich sein Werk Eingang in die Herzen aller verschaffen, es wird sich in unser Inneres einschmeicheln, ohne dass eine eigentliche Gedankenarbeit dazu nöthig ist, es wird uns gefangen nehmen, ohne dass wir uns die richtige Klarheit darüber verschaffen können, noch bevor wir es selbst recht ahnen; und darin besteht die große Stärke der Kunst, der Wissenschaft gegenüber. Es ist die überwältigende Wirkung, die durch die feurigen Töne eines Schlachtgesanges den Krieger mit Todesmuth beseelt, die durch die süße Melodie eines Liedes in der aufblühenden Mädchenknospe die erste Liebessehnsucht erweckt, es ist dies vor allem die Wirkung, welche die Träger der kirchlichen und weltlichen Macht seit jeher am besten an der Kunst zu schätzen gewusst haben, und so sind all die Ceremonien, die großen Aufzüge, Processionen etc. geniale Kunstwerke der volksthümlichen Art, durch welche diese Mächte es verstanden haben, das Volk in diejenige Gefühlssphäre zu bringen, die sie für ihre Intentionen nöthig hatten. Wenn man aus diesen Thatsachen folgern könnte, dass die Kunst als Erziehungsmittel auch gefährlich sei, da sie den empfänglichen Menschen auf Wege reißen könnte, die vor dem Forum des gesunden Denkens nicht als richtig bestehen, so führt uns dies wieder zurück zu jenem Aufsatze Darwins. Wie es dieser als bedauerlich erklärt, wenn der Verstand sich einseitig, ohne jede Kunstübung entwickelt, ebenso und vielleicht noch bedauerlicher wäre es, wenn die Empfänglichkeit für Kunst, die Phantasie sich in dem Menschen schrankenlos ausbilden und alles gesunde Denken überwuchern würde. Ich erinnere mich an einen Satz, den ich einmal las: Man kann gescheit und phantasievoll zugleich sein und nur wenn man dies beides ist, lebt man als ganzer Mensch. Dieser Satz dürfte nicht allein auf den höher gebildeten Menschen, sondern auch auf das Volk im weiteren Sinne anzuwenden sein.

(Fortsetzung folgt.)

# Lessings Bedeutung für die Gegenwart.*)

(Fortsetzung.)

Die Parabel von den drei Ringen, an entscheidender Bedeutung für die Handlung der Geschichte von den drei Kästchen im «Kaufmann von Venedig» vergleichbar, ist noch um anderthalb Jahrhunderte älter als man bisher glaubte. Auch die Annahme ihres jüdischen Ursprungs ist durch die jüngsten Forschungen hinfällig geworden. Schon Lessings Quelle, die Erzählung in Boccaccios Decameron von dem reichen, aber geizigen Juden Melchisedek, der, um Saladins Fallstricken zu entgehen, die verfängliche Frage nach dem wahrsten der drei Glaubensbekenntnisse, dem jüdischen, sarazenischen und christlichen, ausweichend mit der Parabel von den drei nicht unterscheidbaren Ringen beantwortet,

*) Vortrag, gehalten in der Loge «Lessing zu den drei Ringen.»

diese Erzählung reicht weit über Boccaccio zurück; eine Reihe anderer Fassungen lässt sich bis ins Ende des 12. Jahrh. zurück verfolgen. Die älteste Version hat kürzlich der französische Orientalist Zotenberg in einer arabisch geschriebenen Geschichte der Perserkönige aus den Jahren 1017—1022 gefunden, deren Text und Übersetzung er zur Pariser Weltausstellung veröffentlichte.*) Hier heisst es noch harmlos-scherzhaft: «König Djaudhars, Sohn Iranschahr-Schah's, hatte drei Frauen, die ihm sein ganzes Lebensglück ausmachten. Alle drei waren gleich schön und anmuthig, und er ließ sie stets gemeinsam an seinen Festmahlen theilnehmen, um seine Augen zu gleicher Zeit an ihren Reizen zu weiden. Da begannen sie ihn mit Fragen zu bestürmen, welche von ihnen er am meisten liebte. Er verlangte von ihnen eine bestimmte Frist für die Antwort, während welcher er jeder einen Ring mit einem kostbaren Rubin überreichte und ihnen einschärfte, den Ring zu verheimlichen und nie von ihm zu ihren Gefährtinnen zu sprechen. Als sie ihn dann nach Ablauf der Frist aufforderten, sein Versprechen zu erfüllen und ihnen zu sagen, wer ihm die Liebste wäre, erwiderte er: «Die, welche den Ring besitzt.» Da glaubte eine jede, er habe sie gemeint; alle waren zufriedengestellt, und so lebte er mit ihnen glücklich bis ans Ende der Tage. Diese nunmehr älteste bekannte Version stammt also aus dem 11. Jahrhundert und ist persischen Ursprungs. Die Fassung bei Boccaccio mit der Nutzanwendung auf die Religionen ist himmelweit davon verschieden; wie hoch sich Lessing seinerseits über Boccaccio erhebt, das im Einzelnen auszuführen, ist hier wohl nicht der Ort. Nur der eine wesentliche neue Punkt sei flüchtig hervorgehoben: Lessing beruhigt sich nicht achselzuckend dabei, die Frage nach der wahrsten der drei Religionen für alle Ewigkeit unentschieden zu lassen, sondern er dichtet dem echten Ringe die magische Kraft an, vor Gott und Menschen denjenigen Besitzer angenehm zu machen, der den Ring in dieser Zuversicht trägt, und eröffnet damit hoffnungsfreudig die herrliche Aussicht, dass die wunderbare Kraft des Ringes doch noch einmal, in naher oder ferner Zukunft, an den Tag kommen werde; vielleicht schon bei den Kindes-Kindern der streitenden Söhne, vielleicht erst über tausend tausend Jahren, wie der Richter meint. Indem Lessing den supponirten Vertretern der drei Religionen den Wetteifer an Sanftmuth, herzlicher Verträglichkeit, Wohlthun und innigster Ergebenheit in Gott als einziges Mittel zur Hervorlockung der geheimen Kraft des echten Ringes empfiehlt, deckt sich sein Ideal von der künftigen Entwicklung des Menschengeschlechtes mit dem Ideal der Freimaurerei auf das Genaueste. Schwerlich dem für viele Leute ominösen Namen nach, was nichts auf sich hat, wohl aber ihrem Inbegriffe nach, wird die Freimaurerei darum dereinst berufen sein, Lessings Traum von allgemeiner Menschenliebe zu verwirklichen. Ich sage: die Freimaurerei und nicht die Religion, d. h. einer jener geoffenbarten Glauben, in denen wir äusserlich aufwachsen und sterben. Denn wenn das Ziel der Menschheit auf der einen Seite höchste innere Veredlung, auf der anderen Herrschaft der Vernunft heißt, so kann eine geoffenbarte Religion, die uns auf Treu und Glauben hinzunehmen zwingt, was wider die Vernunft ist, nur auf dem Wege zum Ziele, nicht aber bei der letzten Erreichung des Zieles ihre Hand im Spiele haben.

Seit Lessings Tode sind beinahe genau viermal dreissig Jahre verstrichen, haben erst vier Generationen Gelegenheit, aber leider nicht den ehrlichen Willen gehabt, nach der sittlichen Mahnung des Richters der Ringparabel zu leben:

Es eifre jeder seiner unbestoch'nen,
Von Vorurtheilen freien Liebe nach!

121 Jahre! Das ist freilich ein verschwindend winziges Zeittheilchen im Vergleich zu der Frist von tausend tausend Jahren, nach deren Ablauf der weise Richter die späten Nachkommen der streitenden Söhne vor den Stuhl seines künftigen Amtsnachfolgers lädt. Die endgiltige Urtheilsschöpfung wird vertagt, weil der problematische Rechtsfall zu wenig geklärt ist. Die streitenden Brüder, jeder ein Processhansl verbissenster Art, jeder Verrath seitens des anderen argwöhnend, ziehen unverrichteter Dinge und nicht sehr erbaut von den geistigen Fähigkeiten eines Richters, der die Sache auf eine tausend tausend Jahre lange Bank schiebt, mit enttäuschten Gesichtern ab. Der Streitgrund bleibt und der Hader hebt von neuem an, ingrimmiger, grausamer als je, ohne Pardon. Unsere Zeit weiß ein Lied davon zu singen! Nicht dass es in ihr gährt und brodelt wie in einer Hexenküche,

*) Vgl. Max Henning, Neue Beiträge zur Fabel von den drei Ringen. Das freie Wort, Frankfurter Halbmonatsschrift I. 413ff.

nicht dass das politische und sociale Chaos nach neuen Gestaltungen ringt, zeugt von diesem Hader. Dies ist vielmehr als Symptom der beginnenden Gesundung aufzufassen; der dunkle Drang, der sich wohl bald des rechten Weges bewußt sein wird, bricht sich Bahn. Aber lauter als je ruft die religiöse Intoleranz nach der Gewalt, stärker als je ist die Wucht des Zusammenpralls der Classengegensätze und weniger als je, es sei denn unter Gleichgestellten, ist Neigung zur Pflege des freien Verhältnisses von Mensch zu Mensch vorhanden. Hier lässt sich die Bedeutung des «Nathan» für die Gegenwart mit Händen greifen. Wie ein Stoßseufzer, aus dem tiefsten Innern unserer eigenen Zeit hervorgepresst, muthen uns Nathans bittere Worte an, dem Tempelherrn, vom Juden dem Christen zugeschleudert:

Sind Christ und Jude eher Christ und Jude
Als Menschen? Ach, wenn ich einen mehr in Euch
Gefunden hätte, dem es genügt, ein Mensch
Zu heissen!

Vor solchen und ähnlichen Herzensergießungen, auf denen der gesammte sittliche Bildungsstand der Gegenwart beruht, neigen wir Bürger des 20. Jahrhunderts uns in ebenso tiefer Ehrfurcht wie Mendelssohn und Fr. H. Jacobi, wie Herder und Goethe, und wenn sich ein Wort auf unsere Lippen drängt, dann ist es das des rückhaltslosen Einverständnisses, das Saladin spricht:

Bei dem Lebendigen! Der Mann hat Recht!

Aber auch allen Gläubigen humaner Gesinnung müssen Lessings Sentenzen aus der Seele gesprochen sein. Er leugnet ja nicht den Glauben, er duldet jede Religion, nicht etwa aus Gleichgiltigkeit, sondern aus Einsicht und Menschenkenntnis. Auf keinen mehr als auf Lessing passt Schillers schönes Distichon:

Welche Religion ich bekenne? — Keine von allen,
Die du mir nennst. — Und warum keine? Aus Religion.

Nur dem Glaubenszwang in religiösen und nichtreligiösen Dingen ist er spinnefeind, der den freien Menschen zum Sklaven herabwürdigt. Hier ließe sich ein ungemein lehrreiches Capitel mit der Überschrift einfügen: «Die Tyrannei der herrschenden Classen.» Hier ließe sich auch ein scharfes Wort über die erlogene, ganz und gar nicht Lessing'sche Toleranz der Gesättigten sagen, die es sich gar hoch anrechnen, wenn sie dem kleinen Manne gnädig und sehr von oben herab einen Brocken von ihren vollen Schüsseln verabreichen, im Übrigen aber ihren Egoismus durch das fadenscheinige Mäntelchen des Liberalismus nur schlecht verhüllen. Mit Leuten dieses Schlages hat Lessing nichts zu schaffen; denn noch mehr als die engherzige Orthodoxie hat er die seichte Aufklärung gehasst.

Wie schon der blutjunge Lessing um 1750 in seiner theologischen Erstlingsschrift die werkthätige Frömmigkeit der Herrenhuter lobte, obwohl er im Grunde seines Herzens die unklaren Schwärmer und alles Sectenwesen nicht leiden mochte, so gab er ein Vierteljahrhundert später in seinem Feldzuge gegen den zelotischen Hauptpastor Goeze, 'die Gedanken der Fragmente des Reimarus weiterentwickelnd, mit Freuden die Bibel und all' den dogmatischen Kleinkram preis, um die reine Religion der Nächstenliebe desto entschiedener zu fordern. Elf Geschosse versendete Lessing in rascher Folge gegen den unduldsamen Schreier, dessen Art schon vorher zwei lateinische, hier übersetzte, Spotthexameter kennzeichneten:

Alles in Hamburg erfüllt mit seinem Gezeter der Goeze,
Donnert mit heiserer Stimm', es dröhnt der Thurm und die Kirche.

Lessings zwölfter «Anti-Goeze» ist der «Nathan», ein Kind des eintretenden Alters, wie er an Jacobi schrieb, welches die Polemik habe entbinden helfen. Die groteske Gestalt des arglistigen, schurkischen Patriarchen erinnert in manchen Zügen an den Hauptpastor Goeze. Seiner Freundin Elise Reimarus aber entwickelte er den Plan mit dem Zusatze: «Ich muss versuchen, ob man mich auf meiner alten Kanzel, dem Theater, noch ungestört will predigen lassen.» Deutlich sehen wir, dass ihm das Theater erheblich mehr bedeutete als eine lediglich ästhetische Anstalt, er erblickte darin auch ein gutes Mittel zur moralischen Besserung. Dennoch hegte er lebhafte Zweifel, ob der «Nathan» je auf die Bühne kommen werde, aber Heil und Glück wünschte er dem Theater, wo das freisinnige Stück zuerst aufgeführt werden könnte. Als der bekannte Schauspieler und Director Friedrich Ludwig Schmidt den «Nathan» am 27. Juli 1801 in Magdeburg auf die Bühne brachte, da rühmte er sich, das Stück «nach achtzehnjährigem Todesschlafe zu neuem

Leben» erweckt zu haben, und er bezog sich mit dieser Zeitangabe auf die Berliner Aufführung des «Nathan» durch den Principal Theophilus Döbbelin zwei Jahre nach Lessings Tode, am 14. April 1783. Schmidt irrte sich indess mit der Annahme, dass er der Erste seit Döbbelin gewesen sei, der zur Popularisierung der Toleranzideen des «Nathan» durch eine Aufführung sein Scherflein beigetragen habe. Denn schon zwei Jahre nach den Berliner Vorstellungen folgte — nicht etwa Wien, o nein, sondern unser Orient, die alte Krönungsstadt Pressburg mit einer Nathan-Aufführung nach, der ersten in den kaiserlichen Erblanden. Diese verdienstvolle That war das Werk eines armen Taglöhners der Schauspielkunst, Christoph Ludwig Seipp mit Namen. Ihn mit einem bei literarischen Exhumirungen beliebten Ausdrucke als «Vergessenen» bezeichnen zu können, fehlt sozusagen der juristische Thatbestand, denn zuvor müsste er doch im Gedächtnis der Mitwelt gelebt haben. Aber sein Name war lediglich für das Häuflein Theaterlustiger der ungarischen Provinz, sowie der Wiener Vorstadt mehr als ein leerer Schall. Die Theatergeschichte führt ihn als ersten deutschen Bearbeiter von Shakespeares «König Lear» in Evidenz, mit flüchtiger Erwähnung seiner «Nathan»-Aufführung, weiss aber im Übrigen von seinem Gesammtwirken als Schauspieler, Principal und dramatischer Dichter so gut wie nichts. Ich habe mich die Mühe nicht verdriessen lassen, den Spuren seines Erdenwallens nachzugehen und, vom Finderglück begünstigt, aus Archiven und Bibliotheken für Seipp's Charakterbild ein annähernd vollständiges Material gesammelt, das ich noch in diesem Jahre der Öffentlichkeit vorzulegen gedenke. Ob formell Freimaurer oder nicht, nach der abgöttischen Liebe zu Lessing, die er im Herzen trug, nach dem selbständigen Toleranzdrama, das er schrieb, nach seinem bei einem Wandertruppen-Führer des 18. Jahrhunderts doppelt anerkennenswerten moralischen Lebenswandel und hohen Begriff von dem Wesen einer reinen Bühne zu schliesen, hätte er ein Angehöriger unseres Bundes sein können. Dank seiner Initiative eilte das kleine Pressburg mit der «Nathan»-Aufführung des Sommers 1785 der Haupt- und Residenzstadt Wien weit voraus. Denn die Wiener Aufklärung krankte noch immer an van Swieten's engherziger Censur, die den «Nathan» nicht passieren ließ, und Lessing war vorsichtig genug, die Beschlagnahme der 200 Exemplare seines Stückes, die von Wien aus bestellt worden waren, dadurch zu verhüten, dass er es gar nicht zur Absendung kommen ließ. Erst 38 Jahre nach Lessings Tode gelangte der «Nathan» unter Schreyvogels Direction auf die Wiener Bühne, aber wie erbärmlich verstümmelt, das mag man in dem Tagebuche Costenobles (I 38 f.) nachlesen, der den Klosterbruder zu seinen berühmtesten Rollen zählte. Die Zurechtstutzung des Dramas hatte man dem untergeordnetsten Geiste übertragen, der in Wien aufzutreiben war, dem Soufleur Berling. Dieser Biedermann riss die Seele des Stückes entzwei, indem er von der Ringparabel einen beträchtlichen Theil wegtrennte. Das Wort Glaube kommt nicht mehr vor; Saladin fragt den weisen Juden nur, welche Wahrheit, Lehre und Meinung ihm als die reinste erscheine. Aus dem Patriarchen wird ein Großcomthur, aus dem Klosterbruder dessen Diener. Nun erst gab die Polizei die Aufführung frei, und der Erzbischof sagte Amen dazu. Es war die reactionäre Zeit nach den Befreiungskriegen. Der «Nathan» fungierte schon damals gewissermaßen als das natürliche Barometer, woran man den Grad der den Völkern zugestandenen geistigen Freiheit ablesen konnte, und er ist es bis zum heutigen Tage geblieben. Jetzt wird er auch in Wien ohne Vergewaltigung des Wortlautes gegeben, der untrüglichste Beweis, daß sich Lessing endlich auch in Oesterreich die officielle Anerkennung seiner Bedeutung erzwungen hat. Der «Nathan» hat freilich die Popularisierung durch die Bühne nicht mehr nöthig. Längst ist er in allen Händen, eine Verbreitung, die Berthold Auerbach noch im Jahre 1858 nur von Ferne zu erhoffen wagte und am liebsten durch die zielbewußte Thätigkeit einer Loge bewirkt gesehen hätte. Auch sein eigener Aufsatz über den «Nathan» war ursprünglich für ein Logen-Album bestimmt, das nachher nicht zustande kam. Das nahe Erlöschen des Verleger-Privilegs vor Augen, schrieb er, selbst ein Freimaurer in des Wortes edelstem Sinne, an seinen Freund Jacob Auerbach:*)

*) Berthold Auerbachs Briefe an seinen Freund Jacob Auerbach. Frankfurt a/M. 1884 I: 109. «Denke dir, dass in wenigen Jahren Lessings Werke das Gemeingut der Nation werden. Wie herrlich wäre es, wenn da die Loge durch einen Buchhändler den «Nathan» so drucken und verbreiten ließe, dass selbst der Ärmste, mindestens jeder deutsche Dorfschulmeister das Buch haben müsste!» Dr. E. Horner.

Schluss folgt.

# Rundschau.

## Inland.

«Humanitas», Or. Pressburg. In der Arbeit vom 9. April d. J. hielt Br. Alex. Lang («Pionnier») einen Vortrag über die Inquisition. Er entwarf in großen Zügen ein Bild der historischen Entwicklung dieses Schandmals menschlicher Grausamkeit und religiösen Fanatismus. War der Vortrag schon durch die compilatorische Arbeit eine interessante Geschichtsstudie, so wurde er insbesondere durch die blutige Satyre und den heiligen Zorn, in denen sich das individuelle Empfinden des Redners gegenüber den Schrecken jener fanatischen Wahnsinnsepoche eines Theiles der Menschheit aussprach, zu einer bedeutenden frmr. Emanation. In der Rundfrage berichtete der Dep. Mstr. Br. Kraus über eine interessante italienische Logenarbeit, der er in Gemeinschaft mit Br. Beck vor wenigen Wochen in Lugano beigewohnt hat. Dr. R.

«Schiller», Or. Pressburg. Unsere Receptionsfeier vom 13. d. M. gehörte zu den schönsten und erhebendsten seit vielen Jahren. Zunächst war es die stattliche Anzahl von 8 Suchenden, (einer hatte wegen Unwolseins zurüktreten müssen) die auch eine ungewöhnlich große Anzahl von Gästen hergeführt hatte; das Hauptverdienst an dem großen Erfolge aber gebührt unserem Mstr. v. St., der nicht nur die ganze Arbeit äußerst umsichtig und würdevoll leitete, sondern auch in einer freien, von ganz modernem Geiste erfüllten, erhebenden und zündenden Ansprache die Suchenden sowohl wie die ältesten Brr. zu fesseln und zu rühren wußte. Den Gipfelpunkt des Festes aber bildete die Affiliation des allgemein beliebten und verehrten Br. Krammer, früheren Mstr. v. St. der Loge «Columbus zum Weltmeere», bei der Br. Dr. Engel in wahrhaft ergreifenden Herzenstönen, weit über den eigentlichen Anlass hinausgehend, ein Bild der echten Frmrei und des wahren Br. Frmr. entwarf, das sich allen Hörern für alle Zeit unauslöschlich einprägen mußte. In schlichten, aber von innerer Überzeugung durchdrungenen Worten erklärte der Redner der Loge den Neuaufgenommenen die 3 fache Bedeutung des Tages, die Angliederung an den Weltenbund, den Eintritt in einen Kreis wackerer Männer und Freunde, die Anwartschaft auf die mit der Ausübung der k. K. innig verbundene Veredlung des Charakters. Von den an der weißen Tafel gesprochenen Toasten sei insbesondere der des Br. Glatz hervorgehoben, der den Neophyten sagte, wie es den älteren Brüdern nur zur Freude gereiche, wenn sie von den Jungen überflügelt würden; ferner der humorvolle Gäste-Toast des Br. Dr. Barth und namentlich die Entgegnung des Benjamins Br. Schaale, die aus dem Munde eines alten, gewiegten Frm. nicht schöner und besser hätte erklingen können. Dem schönen Tage folgte ein nicht minder schöner Abend am 15. d. M., die Einführung der Neuaufgenommenen am heimischen Herde bei außerordentlich starkem Besuche seitens der Brr. der eigenen Bauhütte und ganz ungewöhnlicher Betheiligung der Schwesterlogen. Nach einer stimmungsvollen, der Situation angepassten Ansprache des Br. Mstr., in der den neuen Brüdern die eifrigste Pflichterfüllung dringend ans Herz gelegt wurde, hielt Br. Dr. Lederer einen Instructions-Vortrag. Dieser war im Wesentlichen nur eine weitere Ausführung des Satzes der Constitution: Die Frmrei ist eine philosophische, philantropische und fortschrittliche Institution, gipfelte in dem Prinzipe, daß für den echten Br. Frmr. das warme sittliche Gefühl die erste Grundlage bilde und schloß mit einem Hinweise auf die Nothwendigkeit und Ersprießlichkeit unserer Ritualien und Erkennungzeichen. Der reiche Beifall zeigte dem Redner, dass seine Anschauungen denen der Zuhörer entsprachen; geradezu überraschend aber war das volle Verständnis für das Wesen der k. K., das aus den Erwiderungen der neuaufgenommenen Brüder hell hervorleuchtete. Es war wirklich schwer zu entscheiden, welchem von den 3 Brüdern Dr. Lauterstein, Hugo Schwarz oder Director Schaale der erste Preis gebühre. Dass, wie auch sonst, an beiden Tagen unsere bewährten Brr. Künstler durch weihevolles Spiel und erhebenden Gesang dem Feste einen besonders feierlichen Charakter verliehen, bedarf kaum einer Erwähnung. Kurz nach Mitternacht endete die selten schöne Arbeit, die wohl nicht so bald dem Gedächtnisse der Theilnehmer entschwinden wird. Dr. L.

«Freundschaft», Or. Pressburg. Die Sitzung am 14. April war ausschliesslich administrativen Arbeiten gewidmet, zumeist Ballotagen von Aufnahmswerbern und Brüdern

des I. Grades, die sämtlich h. l. waren. In unseren Bruderkreisen machte die Trauernachricht vom Hinscheiden der gel. Schw. Mathilde Járay, Gattin des Br. Sigmund Járay, tiefen Eindruck, und wurde beschlossen, namens der «Freundschaft» dem trauernden Br. Sigmund Járay das Beileid auszusprechen. Dr. M. S.

«Lessing z. d. 3 Ringen», Or. Pressburg. Durch die Zuziehung der Schw. erhielt die Arbeit am 10. April einen besonderen Reiz. Es ist, als ob an solchen Abenden der trauliche Zusammenschluss aller Anwesenden an Innigkeit und Festigkeit noch gewänne. In einer fast andächtigen Stimmung lauschte man den gedankenreichen Ausführungen des Br. Hans Ludwig über «Die Kunst im Volke». Der Vortrag wird im «Zirkel» zum Abdrucke gelangen; es genügt daher an dieser Stelle ein flüchtiger Hinweis auf den Inhalt, der wohl den meisten Zuhörern noch tagelang nachgegangen ist. Br. Ludwig prüfte die einzelnen Zweige der Kunst (Musik, Schauspiel, Sculptur, Malerei etc.) in Bezug auf ihre Tauglichkeit für die Volksbildung. Vielfach hatte er hiebei das Muster der Engländer vor Augen, die seit Langem und mit großem Erfolge die Kunst für die ästhetische Erziehung des Volkes nutzbar gemacht haben. In sehr weitherziger Weise möchte Br. Ludwig selbst Darbietungen, die von der echten Kunst bereits stark abgeirrt, aber sehr populär sind, durch gewisse Reformen für seine volksbildenden Zwecke in Tribut setzen. Er denkt hiebei vornehmlich an die Varietébühnen. Überall nimmt er die keimfähigen Elemente wahr, selbst in dem vielverschrieenen Dilettantismus, dessen Pflege in seinem Programme sogar einen breiten Raum einnimmt. An der weißen Tafel brachte Br. Dr. Emil Horner, dem doppelten Anlasse entsprechend, ein Hoch auf die Schw. und den Vortragenden aus, dessen Darstellung indirect an dem alten, Exclusivität fordernden Satze *l'art pour l'art* die schärfste Kritik geübt habe.

«Pionier», Or. Pressburg. In der Arb. vom 3. d. M. gab es eine Debatte über den Antisemitismus und die Mittel zur Abwehr desselben. Die Anregung zu der Debatte war vom Br. Alfons Herold ausgegangen, der gelegentlich einmal den Gedanken äußerte, ob nicht gerade die Freimaurer berufen wären, die Initiative zu ergreifen, daß der unwürdige Zwiespalt in unserem gesammten öffentlichen Leben, dessen zersetzender Einfluss jedes ersprießliche Wirken untergräbt und das Gesammtinteresse so tief schädigt, endlich verschwinde. Br. Herold meint, daß eine Besserung zu erwarten wäre, wenn so viele vortreffliche Menschen einmal öffentlich ihre Ansicht äußern und ihren Einfluß geltend machen würden, um eine Annäherung der Gegner zu bewirken. In der lebhaften Debatte die sich entspann, antwortete dem Br. Herold zuerst der Mstr. v. St. Br. E. V. Zenker. Er führte aus, daß das Projekt des Br. Herold bereits seine Ausführung in dem Vereine zur Abwehr des Antisemitismus gefunden, daß dieser aber der Sache eher geschadet als genützt habe. Die Grundursache des Antisemitismus habe man nicht bekämpft, sondern sich auf das Abstreiten jeder Berechtigung für die von den Gegnern gemachten Angriffe verlegt. Überzeugt habe man natürlich niemanden. Das einzige Mittel die Judenfrage verschwinden zu machen, sei das vollständige Aufgehen der jüdischen Rasse in ihrer Umgebung. Dies wird aber nie möglich, solange nicht dem Zuströmen fremder jüdischer Einwanderer durch ein Grenzsperregesetz Einhalt gethan wird. Die Mrei kann nichts thun, als vom Antisemitismus angekränkelte Elemente, die ja sonst ehrenwerte Männer sein mögen, in ihrer Mitte von der Grundlosigkeit ihrer Ansichten zu überzeugen. Auch diese Ansichten fanden Kritik in den Ausführungen der folgenden Redner, besonders der Brr. Březina und Teweles. Gemeinsame wirtschaftliche Arbeit und der nivellierende Einfluß einer verstärkten Volksbildung seien die Mittel, die hier einzig und allein bessernd wirken könnten. Diese gegentheiligen Ansichten machten eine Fortsetzung der Debatte erwünscht und wurde eine solche in Aussicht gestellt.

**Logenhausbau in Ödenburg.** Die Loge «Zur Verbrüderung» (Széchenyi) im Or. Ödenburg (Sopron), die eigentliche Mutterhütte aller Pressburger Grenzlogen, versendet an die ungarischen Logen das folgende Rundschreiben: Gel. Brr.! An Eure Opferwilligkeit wenden wir uns. Ein Logenhaus beabsichtigen wir zu bauen, zu dessen Kosten wir Eure materielle Unterstützung erbitten. Gestattet, dass wir zur Rechtfertigung dieses Schrittes auf ein paar Momente unseres Strebens uns berufen dürfen. Seit 33 Jahren — so lange besteht unsere, die älteste Loge Ungarns — arbeiten wir am Baue unseres idealen Tempels. Wir arbeiten an unserer sittlichen Veredlung, sind bestrebt, Noth und Jammer zu lindern, nehmen Theil an der Errichtung und Erhaltung menschenfreundlicher Institutionen und

sind voll Eifer daran, die frmr. Ideale zu verbreiten. Und ohne Selbstüberhebung dürfen wir sagen — nicht erfolglos. Mit Stolz weisen wir besonders auf unsere Tochterlogen hin: «Humanitas», «Freundschaft», «Munka», «Philantropia» und von hier geht auch die in Bildung begriffene Loge im neuen Oriente Szombathely aus. Und wenn wir nach 33jährigen schweren Kämpfen noch immer unter fremdem Dache hausen, anstatt dass wir im eigenen, wie immer bescheidenen Gebäude den g. B. a. W. preisen würden, so schreibet das gel. Brr. einestheils den Opfern zu, welche wir auf den Altar unserer Ideale niederlegten und welche das Capitalsammeln allzusehr erschweren mussten, andererseits jenem constanten Charakterzuge der liebenden Mutter, welche die Sorge um sich selbst in letzte Reihe stellt. Dieser äußerste Fall liegt nun vor. Die wachsende Kräftigung der rückständigen Anschauungen, das nicht allein fühlbare, sondern auch offene Hervordringen der finsteren Gewalten machen es uns geradezu zur Pflicht, dass wir vor die Öffentlichkeit treten und möglichst zur Geltung zu kommen suchen. Zu dem Ende wünschen wir einen Tempel zu errichten, dessen Front stolz und kühn verkünde: dieses Haus ist der Menschenliebe geweiht, diese Hallen errichteten die Frmr. der geistigen Freiheit, der gesellschaftlichen Gleichheit, der Brüderlichkeit und dem aufgeklärten Fortschritt. Logenhausbauten erfordert die Verbreitung der Frmrei. Für uns ist ein solcher Bau noch angezeigt in Ansehung der betrübenden localen nationalen und confessionellen Verhältnisse, welche die Herstellung eines zur Ausgleichung der Gegensätze dienenden idealeren und zugleich augenfälligen socialen Mittelpunktes nöthig machen. Und dass wir eben jetzt uns an Euch um Unterstützung wenden, findet seine Begründung darin, dass die Bauverhältnisse heute hier in Sopron besonders günstige sind. Mit relativ wenigen Mitteln könnten wir jetzt die Erfüllung unseres lange gehegten Wunsches sehen. Leider reicht weder unser zu dem Zwecke angesammeltes Capital hin, noch ist unsere angespannte Opferwilligkeit imstande, jenes hinreichend zu machen. Etwa 16.000 Kronen macht der Fehlbetrag aus. Zur Erlangung dieser Summe richten wir an Euch, gel. Brr., die Bitte, dass ihr uns mit zinsfreien Anlehen zu Hilfe kommt. Gel. Brr.! Nicht für uns bitten wir, nicht für uns bauen wir, sondern den Idealen der Frmrei, deren selbstlose Kämpfer wir alle sind. Dieser Bau, auch für profane Augen sichtbar, diene zur aussichtsvolleren Verwirklichung unserer Ideale. Der g. B. a. W. sei mit uns! Im Namen der Loge Széchenyi (Verbrüderung): Friedr. Geleji, Secretär, Dr. R. Leszner, Mstr. v. St. — Wir empfehlen diesen Aufruf der besonderen Berücksichtigung unserer Logen und unserer wohlhabenden Brr. Die Loge «Zur Verbrüderung» ist unsere frmr. Ahne und darf unsere Liebe, unser Zuihrstehen erwarten. *Die Redaction des «Zirkel» nimmt Subscriptionen entgegen.* Das zinsfreie Anlehen wird in 100 Kronen-Antheilscheinen gezeichnet, deren Rückzahlung vom Jahre 1905 angefangen, mittelst jährlicher Verlosungen erfolgt.

«Haladás», Or. Budapest. Zur Feier ihres dreißigjährigen Bestandes und zu Ehren jener Brr., die ihr seit fünfundzwanzig Jahren oder noch länger angehören, veranstaltete die Loge «Haladás» am 10. April eine Festarbeit, der auch der Großmstr. Br. Georg v. Joannovics und der Dep. Gr.-Mstr. Br. Dr. Béla v. Katona beiwohnten. Die Schwesterlogen waren stattlich vertreten, so dass es in dem großen T. kaum ein freies Plätzchen gab. Mit besonderer Freude wurde es begrüßt, dass die Loge «Humanitas», von der ein schönes Glückwunsschreiben eingelangt war, den Br. Dr. Wilhelm Schönwald als Delegierten entsendet hatte. Die übrigen Grenzlogen und die meisten ungarischen Provinzlogen hatten brieflich oder telegraphisch gratuliert. Mstr. v. St. Br. Eugen Fridländer leitete die Arbeit. Er begrüßte zunächst den Großmstr., der im Namen der Großloge die Glückwünsche darbrachte. Dann betraten die jubilierenden Brr. den Tempel. Br. Carl Guttmann, langjähriger Mstr. v. St. der «Haladás» konnte nicht kommen, da er sich zur Erholung im Auslande befindet; gefeiert wurden die Brr.: Joachim Földesi, Josef Klein, Dr. Philipp Klein, Emanuel Kren, Alexander Laufer, Johann Lederer, Samuel Márkus, Friedrich Müller, Dr. Jacques Rott, Albert Sturm und Ferdinand Vágó. In seiner gemüthvollen Ansprache an die Jubilare betonte Br. Fridländer, dass es in der «Haladás» nie Brauch gewesen sei, Personen auszuzeichnen; auch dieses Stiftungsfest sei nur der Anlass, die Treue der Brr. zu feiern, die so lang standhaft im Dienste der k. K. ausgeharrt. Nachdem der Mstr. v. St. jedem der elf Brr. ein geschmackvolles Erinnerungsbijou überreicht hatte, wurden sie vom Großmstr. Br. Joannovics begrüßt und beglückwünscht. Br. Dr. Philipp Klein dankte im Namen der Gefeierten in schönen

Worten. Br. Berthold Gaál hielt die deutsche, Br. Hugo H. Vértes die ungarische Festrede. Beide Reden machten tiefen Eindruck, namentlich die Erwähnung der Schaffung der Ferienkolonien durch die «Haladás.» Br. Carl Guttmann hatte ein Begrüßungsschreiben geschickt, dessen Verlesung lauten Beifall weckte. Bei der Rundfrage zeigte Br. Wilhelm Auspitz unter dem Jubel der Brr. an, dass er sich in Triest mit Fräulein Ella Porlitz verlobt habe. Er sei aus Triest herbeigeeilt, nicht nur um an diesem schönen Feste seiner Loge und seiner Brr. theilzunehmen, sondern um jenem Manne, an den er auch durch Bande der Blutsverwandtschaft geknüpft sei, der seine Erziehung geleitet und ihm auch das mrische Licht ertheilt habe, einen Beweis seiner Dankbarkeit zu geben. Er mache daher auf den Namen des Mstr. v. St., Br. Eugen Fridländer eine Stiftung von zweitausend Kronen und überlasse Br. Fridländer das ausschließliche Verfügungsrecht. Br. Fridländer, sichtlich bewegt, sprach Br. Auspitz den herzlichsten Dank aus und behielt sich die Entschließung wegen Verwendung des Fonds vor, den Br. Auspitz übrigens noch zu erhöhen versprach. Ein sinniger, von Br. Dr. Samuel Czukor improvisierter und von ihm wirkungsvoll vorgetragener Kettenspruch war der würdige Abschluss der Festarbeit. Das Erträgnis des W. S. wurde dem Stipendienfonds für Schüler zugeführt, den die «Haladás» bei ihrem 25. Stiftungsfeste geschaffen hat. Beim Brmahle toastierten: Br. Fridländer auf den Monarchen, Br. Dr. Justus auf die Vertreter der Gr. L., Br. Carl Vámos auf die Gäste, Br. Mayer auf die Jubilare, in deren Namen Br. Dr. Rott dankte, Br. Hönich auf Br. Fridländer und Br. Dr. Czukor auf die Brr. Méry, Manheit und Rózsa, die durch ihre künstlerische musikalische Mitwirkung zur Erhöhung der Weihe und des Glanzes der Festarbeit beigetragen hatten. Br. Kaufmann brachte einen Trinkspruch auf die «Humanitas» und ihren Delegierten aus. Br. Dr. Wilhelm Schönwald verdolmetschte mit großer Eloquenz die Gefühle seiner Brr., überbrachte die Glückwünsche, sowie die Grüße der «Humanitas» und rühmte sich mit freudigem Stolze seiner verwandtschaftlichen Beziehungen zu dem Mstr. v. St, der jubilierenden Loge. Nach einer Reihe wilder Toaste wurde die Tafel aufgehoben. E. D.

**Reconvalescentenheim in Hütteldorf.** Das Obersthofmeisteramt Sr. Majestät des Kaisers hat für das Reconvalescentenheim aus den Hofkellereien 150 Flaschen des berühmten 1868ger Tokayer Weines gespendet.

**Das Asyl für misshandelte Kinder.** Der Verein «Treue», der mit der Errichtung des Asyls für misshandelte Kinder die erste Pflegestätte für diese unglücklichen Kleinen errichtet hat, erhielt in letzter Zeit zahlreiche ehrende Sympathiebeweise von höchster Stelle. Der Justizminister dankte für die Übersendung des Jahresberichtes, «dessen Inhalt ein interessantes Bild menschenfreundlicher Thätigkeit» gebe. Das Bezirksgericht Retz hat sich an das Asyl mit dem Ersuchen gewendet, einen zwei Monate alten Säugling, der von der Mutter weggelegt worden ist, zu übernehmen. Die Asylleitung ist diesem Ansuchen sofort nachgekommen, hat jedoch die Verfügung getroffen, dass das arme Würmchen auf Kosten der «Treue» einer Pflegemutter in Retz übergeben wird. Weiters hat das Asyl den Knaben Hant, der wegen Misshandlungen, die er im «Norbertinum» erlitten, von dort geflüchtet ist, in Pflege und Erziehung genommen.

**Der Verein «Heimat»**, der sich die Aufgabe gestellt hat, schutzlosen Frauen und Mädchen seine Fürsorge angedeihen zu lassen, um sie vor dem physischen und moralischen Verderben zu bewahren, veranstaltete am 7. April einen öffentlichen Discussionsabend über das Thema der Fürsorgegesetzgebung, das für uns dadurch actuell geworden ist, dass ein Gesetzentwurf, der sich mit der Zwangserziehung verwahrloster Kinder beschäftigt, derzeit von der Regierung ausgearbeitet wird. Der Einladung des Vereins war ein zahlreiches Publicum gefolgt, das der Vereinsobmann, kais. Rath Adolf Ružička, mit einer gehaltvollen Ansprache begrüßte. In lichtvoller Weise gab nun der Referent, Reichsrathsabgeordneter Dr. Ofner, einen Überblick über die historische Entwicklung der Fürsorgegesetzgebung, beleuchtete die Mängel der österreichischen Gesetzgebung, insbesondere des Gesetzes vom Jahre 1885, kritisierte sodann das deutsche Gesetz über die Zwangserziehung vom Jahre 1900, dessen Zweck in erster Linie darauf gerichtet ist, die Bestrafung jugendlicher Verbrecher durch die Zwangserziehung zu ersetzen, da die Erfahrung gelehrt hatte, dass gerade die Strafe auf den jugendlichen Übelthäter, statt ihn zu bessern, unheilvoll wirke, und besprach endlich die Gesichtspunkte, die das zu schaffende Fürsorgegesetz bei uns im Auge haben müsse. Die zweite Referentin, Fräulein Auguste Fickert,

betonte die Nothwendigkeit, der Fürsorge für junge Mädchen ein Hauptaugenmerk zuzuwenden, und forderte insbesondere die Frauen zu intensiver Thätigkeit in dieser Richtung auf. — In der darauffolgenden Discussion gelangte eine Reihe von Detailfragen zur Besprechung. So berichtete Herr Dr. A. Eisler über die Erziehungsresultate der Besserungsanstalt in Eggenburg. Dr. Hugo Trebitch erörterte die Nothwendigkeit, publicistisch zu wirken, und forderte in temperamentvoller Rede auf, krasse Fälle im Wege der Presse zur öffentlichen Kenntnis zu bringen. Dr. Hollitscher verlangte einen wirksameren Schutz der unehelichen Kinder. Lehrer Kraus besprach die unzulängliche Fürsorge für Waisenkinder seitens der Communalverwaltungen, wogegen Dr. Emil Roth auf die mustergiltigen Verhältnisse in Deutschland hinwies und gleichfalls für die Besserung der Rechtsstellung unehelicher Kinder plaidirte. Das Resultat der Discussion wurde endlich vom Obmann-Stellvertreter Dr. Graf in einem lichtvollen Resumé zusammengefasst und von ihm der Erwartung Ausdruck gegeben, dass die Anregungen, die der Abend geboten hatte, fruchtbaren Boden gefunden haben. In der That dürfte als nächste Folge die es Abends eine Action eingeleitet werden, welche einzelnen Mängeln, die dort zur Erörterung gelangten, abhelfen soll. Hierüber werden wir seinerzeit noch berichten.

Concert Drdla. Über das, Samstag, den 12. d. M. stattgehabte Concert des Br. Drdla («Humanitas») urtheilt das «Neue Wiener Tagblatt» vom 15. d. M. folgendermaßen: Im Saale Bösendorfer veranstaltete kürzlich Herr Franz Drdla, dessen Namen einen guten Klang in der Wiener Musikwelt besitzt, ein eigenes Concert. Sein durch Größe nicht weniger als durch Weichheit und Rundung ausgezeichneter Ton, seine geschmeidige Bogenführung, die uns in ihm einen der würdigsten Schüler und Epigonen Hellmesberger's senior erblicken lassen, ferner seine durch gründliche musiktheoretische Durchbildung bedingte Phrasierung fanden verdiente Anerkennung. Auch von seiner schöpferischen Begabung gab Herr Drdla durch Vorführung der von ihm componirten Serenade, eines in prickelnder Melodik dahinfließenden Musikstückes, Zeugnis. Eine ausgezeichnete Partnerin fand Herr Drdla in der bekannten Pianistin Frau Basch-Mahler.

## Ausland.

**Gerhardt-Stiftung.** Bei dem aus Anlass des 70. Geburtstages des National-Gr.-Mstr. Br. Karl Gerhardt am 22. März in Berlin veranstalteten Br.-Mahle wurden dem Gefeierten als Ergebnis einer Sammlung der Johannislogen des Gr. N. M. »z. d. 3 Weltkugeln» 17.000 Mark überreicht, die das Capital einer Gerhardt-Stiftung darstellen; der N. Gr.-Mstr. hat über die Verwendung der Zinsen zu frmr. Zwecken jeweilig Verfügungen zu treffen.

**Berlin.** Das altehrwürdige Gebäude der Großen National-Mutterloge «Zu den drei Weltkugeln» auf dem Grundstück Splittgerbergasse 3, wird jetzt abgebrochen, um durch einen modernen Neubau ersetzt zu werden. Die Großloge, die am 13. Sept. 1740 gestiftet wurde, hat in Berlin fünf Tochterlogen, von denen vier ebenfalls im 18. Jahrhundert gestiftet wurden, und umfasst im Ganzen über 200 Johannis- und Schottenlogen mit fast 15.000 Brüdern. Das unmittelbar an der Splittgerbergasse gelegene Eingangsthor zum Logengrundstück ist mit dem Worte «*Humanitati*» geschmückt; darunter liest man die Zahl «1740».

**Genf.** Die gerichtliche Beschlagnahme der ersten Auflage und des Satzes des Mitgliederverzeichnisses der schweizerischen Freimaurerlogen, das der Freimaurerfeind William Vogt in Genf vorbereitet hatte, zog mehrere gerichtliche Klagen nach sich. Der Drucker forderte eine Aufhebung der Verfügung und eine Entschädigung. Vogt klagte gegen die Union der schweizerischen Logen und stellte gleichfalls eine hohe Entschädigungsforderung. Die Union der Logen, vertreten durch die Großloge «Alpina», klagte wegen Verletzung des literarischen und künstlerischen Eigenthums. Diese Processe kamen am 8. d. zur Behandlung. Sie boten aber nicht das Interesse, das man von ihnen erwartete, weil Vogt nicht anwesend war. Urtheile wurden nicht gesprochen, sondern die Entscheidung auf den 15. April verschoben.

**Griechenland.** Dem «Asty» vom 23. Februar entnimmt die Fr.-Z. Folgendes: Seit einigen Tagen herrscht in Athen eine etwas lebhafte Bewegung gegen die Mrei und die helenischen Frmr. Da aber diese Bewegung, wenn unterstützt, unangenehme Folgen nach sich ziehen kann, so erschien der Gr.-Mstr. der athenischen Gr.-Loge vor dem Minister des Innern und protestierte gegen den Führer der antimasonischen Bewegung,

Erzbischof von Patras, dem zur Last gelegt wurde, dass er durch seine Reden und Bekanntmachungen das Volk aufwiegele. Zu dem übergab er dem Minister die veröffentlichte Kundgebung der helenischen Frmr., aus der hervorgeht, dass der gegen sie geführte Krieg völlig ungerechtfertigt sei, da sie auch treue Anhänger des Christenthums und der großen anatolischen orthodoxen Kirche seien. Der Herr Trianta phyllàkos versprach, dass er mit dem Cultusminister verhandeln werde, damit dieser im Verein mit der heiligen Synode die geeigneten Massregeln treffen könne, um jeder unangenehmen Folge des Streites vorzubeugen.

**London.** Am 17. März wurde — nach der «Lat.» — in London die Coronation-Lodge Nr. 2898 eingesetzt. Sie hat ihren Namen (Krönungsloge) im Hinblick auf die bevorstehende Krönung des Br. König Eduard VII. gewählt.

Br. Cecil John Rhodes †. Der am 26. März in Muisenberg verblichene berühmte englische Colonialpolitiker Cecil John Rhodes, der als der Napoleon des Kaplandes bezeichnet wurde, war Frmr. und zwar Mitglied der Apollo-Universitätsloge Nr. 357 in Oxford. Nach ihm nennt sich die Cecil Rhodes-Loge Nr. 2792 in Buluwayo. (Lat.)

**Eine profane Stimme über die Freimaurerei.** In einer der letzten Nummern der «Dresdner Nachrichten» findet sich im redactionellen Briefkasten folgender Bescheid: M. F. Berlin. «Können sie mir einige Bücher nennen, welche sich in eingehender Weise gegen die «Freimaurer» wenden, die ganze Organisation beschreiben und die Thron und Altar unterwühlenden Tendenzen klar nachweisen?» — Ich werde mich hüten, für die fanatischen Gegner der Freimaurerei auch noch Propaganda zu machen durch öffentliche Empfehlung von Büchern, in welchen die freimaurerischen Bestrebungen als Thron und Altar unterwühlende hingestellt werden. Der Freimaurerbund ist eine von allen trennenden Unterschieden des Ranges, Standes, religiösen Bekenntnisses u. s. w. freie Verbrüderung, deren innere Wirksamkeit in der geistig-sittlichen Einwirkung auf die Mitglieder besteht, um sie zur Selbstveredelung und zur Befreiung von Vorurtheil, Aberglauben und Leidenschaften zu erziehen und deren äußere Wirksamkeit sich auf Werke der Barmherzigkeit und Menschenliebe richtet. Die Tendenzen des Bundes als der guten Sitte zuwiderlaufend, als staatsgefährlich und «Thron und Alter unterwühlend» zu bezeichnen, das kann nur Dummheit oder böser Wille.

# Zeitschriftenschau.

**Bundesblatt.** Heft 6 (v. 15. März) wird durch einen überaus interessanten Festvortrag des vorsitzenden Mstr. der Loge «Friedrich Wilhelm zur Gerechtigkeit» in Ratibor, Br. E. Knape «Friedrich der Große als Freimaurer» eingeleitet, der, wiewohl echt preußisch in der Gestaltung des Stoffes und in der Gesinnung, doch jeden frmr. Leser fesseln und reich belehren muss. Heft 7 (v. 1. April) ist dem 70. Geburtstage des Nat. Gr.-Mstr. Br. Gerhardt gewidmet, dessen persönliches Wesen und dessen Verdienste um die Großloge, an deren Spitze er steht, in einen Leitaufsatz gewürdigt werden, während die frmr. Feier des Festtages ein ausführlicher Bericht schildert. Nekrologe für die i. d. e. O. eingekehrten Brr. Ludwig v. Schell, Mstr. v. St. der Loge «Licht, Liebe und Leben» im Or. Dahme und des Br. Ferd. Schmidt, der durch volle 25 Jahre den ersten Hammer der Loge «Armin zur deutschen Treue» in Bielefeld geführt hat, bilden den weiteren Inhalt von Bedeutung.

**Freimaurer-Zeitung.** Eine gediegene Abhandlung des Br. J. Arnold-Leipzig über «Friedrich Nietsche» (Nr. 10) verdient einen recht weiten Leserkreis. Den gedanklich reichen, immer anregenden Zeichnungen des Br. Ludwig Fensch-Forst i. L. reiht sich der in Nr. 11 mitgetheilte Aufsatz «Mäßigkeit» würdig an. Der Redacteur Br. Carl Pilz legt in Nr. 12 überzeugend dar «was der Freimaurerei fern bleiben muss» und bezeichnet als solches die Gefühlsabstumpfung, Heuchelei, Befangenheit in Vorurtheilen, Religionshader, Fanatismus, Egoismus, jedes Selbstgefallen, jede Überhebung, den Aberglauben u. s. w. In geschickter Weise stellt Br. Pilz zugleich das Positive des echten Frmrthums dar und zeigt, was der Freimaurerei nicht fern bleiben darf. Wir vermuthen denselben lieben und geistvollen Autor in der Osterbetrachtung der Nr. 13 «Auferstehung in der Menschheit».

**Der Führer.** In Nr. 51 begegnet man in dem, dem Odd Fellowtum gewidmeten Theile einer recht anmuthenden, der Zeitschrift «Der Odd Fellow» entnommenen Ab-

handlung «Jedes menschliche Gebrechen sühnet reine Menschlichkeit» von Carl Wein-Breslau. Ein paar Kraftworte über «Ehrliches Wollen» leiten die Nr. 52 ein, in der die Veröffentlichung eines groß angelegten lesenswerten Vortrages des Br. Charles Dlouhy «Das Maurerthum im 20. Jahrhundert» ihren Anfang nimmt. An der Spitze von Nr. 1 des 30. Jahrganges widmet der Specialpoet des «Führer» Br. Geo. Loewe der Heimreise des Prinzen Heinrich versificierte Wünsche: «Glückliche Fahrt». Im Odd Fellow-Theile derselben Nummer wird auf die Vergangenheit des Blattes ein Rückblick geworfen.

**Hamburger Logenblatt.** Br. G. Hecke weihte das letzte Stiftungsfest der Loge «Karl z. gekrönten Säule» in Braunschweig durch eine ebenso gedankentiefe, als von wahren frmr. Anschauungen und Gesinnungen erfüllte und in ihrem historischen Theile hochinteressante Rede «Es werde Licht», die wir in der April-Nummer mit hohem Vergnügen antreffen.

**Kelet.** Das Amtsblatt der Symbol-Großloge v. Ungarn bietet in seinem Märzhefte einen überaus wertvollen nichtamtlichen Theil. Br. Dr. Julius Vigh's in der Loge «Alföld», Or. Szolnok gehaltener Vortrag «Die Umgestaltung der ungarischen Gesellschaft in frmr. Geiste», sowie die Ausführungen des Br. Karl Vámos (Haladás) über «Die Entwicklung des Logenlebens» und die weisen Verhaltungsregeln, die Br. Ignaz Meller in der Loge «Philantropia» (Raab) bei Besprechung des Themas «Wie sollen sich die Mitglieder der Loge gegeneinander benehmen?» zum Besten gab, sind reich an überall giltigen Anregungen. Das gilt nicht minder von der, in der Jubiläumsfestarb. der Loge «László Király (Or. Großwardein) gehaltenen Rede des M. v. St. Br. Melchior Edelmann «Die 25jährige Vergangenheit der Loge «László Király».

# Freie Tribüne

## Wo sind unsere Luftons?

Aus einer Zuschrift an Br. Alex. Lang.

Die in Nr. 24 des «Zirkel» enthaltene, unsere Luftons betreffende Anregung habe ich mit umso größerer Freude und umso lebhafterem Interesse begrüßt, als ich des Öfteren schon über die Ursachen der merkwürdigen Erscheinung gesonnen habe, dass in den wenigsten unserer Brr. das Verlangen lebendig ist, ihre Söhne frmr. zu erziehen und von früher Jugend an für die Frmrei, ihre Aufgaben, Principien, Ideen und Ziele zu begeistern.

Ich bin Vater dreier Söhne, von denen der älteste 20 Jahre zählt und Hörer der Wiener Universität ist. Ich habe es mir stets angelegen sein lassen, das Leben und Weben in meinem Hause mit frmr. Geiste zu erfüllen und durch mein Beispiel derart auf meine Kinder einzuwirken, dass sie in reiferen Jahren Lust und Eignung zum Frmrthum aufweisen. Ich glaube aber, dass der in meinen Sohn gepflanzte Keim gepflegt und genährt werden könnte, wenn ihm Gelegenheit geboten würde, nicht etwa nur in Vergnügungscomités mitzuwirken, sondern auch frmr. Vorträge zu hören, die geeignet sein sollen, die jungen Leute zu nützlichen Mitgliedern unseres Bundes zu erziehen. Ich bin der Ansicht: es sollte unserer männlichen Jugend wiederholt im Jahre Gelegenheit geboten werden, im Spiegel ernster Arbeiten unsere Bestrebungen kennen zu lernen. Das wäre die rechte Erziehung zum Frmr. und dadurch würde manches tüchtige Material gewonnen, das uns infolge unserer eigenen Gleichgiltigkeit gegenüber unserem Nachwuchse verlören geht.

Ig. Lederer («Sokrates»).

Redactionsschluss für Nr. 28: **Mittwoch, den 23. April 1902.**

Herausgeber und verantwortlicher Redacteur: H. Glücksmann. — Eigenthümer: Nichtpolit. Verein „Humanitas"
Druck von Aug. Denk, Wien, VII., Seidengasse 33—35.

# DER ZIRKEL

Erscheint in der Arbeitszeit wöchentlich, in den Ferien monatl.

Abonnement sammt Zusendung:
Für Österr.-Ung. 12 K.
„ Deutschland 12 M.
„ Ausland . 16 Fr.
Commissions-Debit für den Buchhandel:
J. Eisenstein & Co., Wien, IX/1, Währingerstr. 2/4.

Redactionelle Zuschriften an:
HEINRICH GLÜCKSMANN, Wien, IX/1, Grünethorgasse 12.
Administr. Zuschriften an den Eigenthümer: Nichtpolit. Verein „Humanitas", Wien, I., Dorotheergasse 12, II. — Telephon Nr. 1983.

32. Jahrgang | Wien, 27. April 1902. | No. 28.



Inhalt: Das Volk und die Kunst (Fortsetzung), von Hans Ludwig. — Lessings Bedeutung für die Gegenwart (Schluss, von Dr. Emil Horner. — Feuilleton: Schwesterngrüße von Dr. Rudolf Leszner-Ödenburg und Heinrich Glücksmann. — Rundschau (Inland: Treue. Freie Schule. Humboldt. Gratis-Brot. Personalia. — Ausland: Altersheim. Leobschütz.) — Zeitschriftenschau. — Literatur: Maurerthum und Menschheitsbau. Von Diderich Bischoff. — Die zweite Kreuzigung. Von Heinrich Glücksmann. — Freie Tribüne: Wo sind unsere Luftons? von Emil Roth.



Nachdruck nur mit Quellenangabe gestattet.


# Das Volk und die Kunst.

I.

(Fortsetzung.)

Wir kommen zu einer weiteren Frage: Wie hat sich bisher das Volk der Kunst gegenüber verhalten? Sind die großen Massen des Volkes überhaupt für Kunst empfänglich? Ein Beweis für die Bejahung dieser Frage liegt darin, dass wir die ersten Anfänge der Kunst nicht erst in den höheren Culturstufen finden, dass wir also nicht annehmen können, dass die Kunstbethätigung sich erst als Bedürfnis bei höherer geistiger Entwicklung des Menschen zeigte, sondern im Gegentheil, dass wir den Ursprung der Kunst in die primitivsten Culturstadien zurückverfolgen können, ja, dass die ersten Anfänge der Kunst sogar den Beginn jeder Cultur bedeuten. Schon der Wilde schmückt seine Waffen, seine Trinkgefäße, sein Haus, er schmückt vor allem sich selbst und alles was ihm lieb ist. Er begleitet seine Todtenmäler und seine Freudenfeste mit Tänzen und mit Liedern, die ob auch noch so primitiv, doch immer der Ausdruck für seine jeweiligen Gemüthsstimmungen sind. Wenn auch die ersten Anfänge der Kunst sich nach und nach durch die Verfeinerung der Sitten, durch die Ausbildung des Denk- und Gefühlsvermögens bei zunehmender Cultur zu immer höherer Entwicklung gestalteten, bis sie in den oft raffinierten Werken der Höhenkunst gipfelten, so haben sich die Spuren des naiven unbewussten Kunstempfindens nebenher im Volke auch noch immer erhalten und wir finden sie umso reiner vertreten, je näher dasselbe noch dem Naturzustande steht. Draußen in den einsamen Thälern, in den weltabgelegenen Dörfern, erklingen noch die Volkslieder, lebt noch der Herrgottschnitzer, blüht noch das unscheinbare Pflänzchen der häuslichen Kunstpflege in der Hausindustrie. In den Städten, wo jene unverdorbene Urwüchsigkeit des Volkes nach und nach verloren geht und durch den Nachahmungstrieb falsch verstandener Vorbilder zur Halbcultur führt, sehen wir immer mehr jene köstliche Gefühlsnaivetät schwinden. Der erschwerte Kampf ums Dasein, der die breiten Volksschichten zu sehr in Anspruch nimmt, die Sorge ums tägliche Brot ertödtet in dem Einzelnen jede

Lust, jede Vorbedingung, die idealere Seite des Lebens zu pflegen, so dass der eine Theil des Volkes nach des Tages Arbeit die wenigen Stunden der Ruhe in gedankenlosem Nichtsthun zubringt, während ein anderer Theil die Schalheit dieses Lebens durch die geräuschvollen Freuden des rohen Genusses zu übertönen sucht.

Im letzten Jahrhundert ist es gewiss nicht zum mindesten das Umsichgreifen des Maschinenbetriebes, das in dieser Beziehung auf das arbeitende Volk ernüchternd eingewirkt hat. Wenn es früher für den einzelnen Handwerker noch möglich war, in seine Arbeit irgendwie seine Individualität hineinzulegen, die Arbeit nach seinem Gefühlsrythmus einzurichten, also sein eigenes Ich und seine jeweilige Stimmung mit der Arbeit zu verschmelzen, so wird dies umso fraglicher, je mehr der Arbeiter zu einem Gliede in dem großen Getriebe von Maschinentheilen wird, je mehr er sich dem Gesetze der Maschine unterordnen muss. Wir dürfen nicht die ernüchternde Wirkung übersehen, die der fortwährende Umgang mit der Maschine auf den Arbeiter ausübt und die bei dem früheren Handbetriebe noch mögliche Poesie der Arbeit erstickt. Ich kann mir zum Beispiel ganz gut Hans Sachs denken, wie er in seiner Werkstätte an seinem Arbeitstische sitzend, Schuhe nähte und dabei von Zeit zu Zeit innehaltend aufblickte und seinen Geist hinüberschweifen ließ in das Reich seiner Dichtungen, aber einen Hans Sachs im Maschinensaale an der Nähmaschine sitzend, kann ich mir nur schwer vorstellen.

Wenn schon die äußeren Verhältnisse darnach gestaltet waren, um die Stumpfheit für alles Idealere im Volke zu befördern, so wurde von jenen Seiten, die dazu berufen gewesen wären, das Volk aufzuklären und in ihm die edleren Regungen wachzuhalten, nicht nur nichts in diesem Sinne gethan, sondern gerade im Gegentheil darauf hingewirkt, sie nur noch mehr einzuschläfern. Ich will nicht allein von der Schule sprechen, die auch in dieser Beziehung das Möglichste that, um die Bevölkerung auf dem gewünschten tiefen Niveau zu erhalten, ich will überhaupt darauf hinweisen, dass die ganze Behandlung des Volkes von Seite der sogenannten höheren Kreise darnach war, um dasselbe in dem Bewusstsein zu erhalten, dass alles, was höherer Gedankenflug, was idealere Gefühlsrichtung ist, was Kunst heißt, für dasselbe nicht da sei. Wir können noch heute, wenigstens in Österreich, dem Arbeiter, der sich einmal an einem Sonntag in ein Museum oder in

# Schwesterngrüße.

I. *)

Hochgeehrte Schwestern! Im farbenreichen Osten, wo Blumenkelchen Märchen entsteigen und Wunder der Natur an der Tagesordnung sind, erhalten sich nicht wenige Menschen von Gebeten und Almosen allein und genießen für diese ihre Lebenskunst noch einiges Ansehen. Unter diesen, eine eigene Kaste bildenden Menschen war ein junger Mann von stattlichem Körperbau, der, wie seine Genossen, täglich mehrere Stunden mit Beten auf öffentlicher Straße verbrachte und unterdes seine Almosenbüchse vor sich stehen hatte. Einmal, als er scheinbar inbrünstig betete, in Wirklichkeit aber auf die Vorüberwandelnden achtete, wurde er eines ärmlich, doch überaus nett gekleideten Mädchens ansichtig, das ihn all seine gewerbsmäßige Frömmigkeit vergessen machte. Ein bisher ungekanntes Gefühl erwärmte seine Seele, und wie ein Blitz durchzuckte ihn der Gedanke, dass er von diesem Weibe kein Almosen annehmen, ja, dass er sich ihr selbst als Bettler nicht zeigen dürfe. Er hatte gerade noch Zeit genug, seine Almosenbüchse an sich zu nehmen, in seine Kleider zu verbergen und sich von dem daherschreitenden Mädchen abzuwenden. Als sie vorübergegangen war, folgte er ihr erst mit den Blicken, dann schlich er ihr nach, um zu sehen, in welches Haus sie einkehren werde.

Seit dieser Stunde wurde der junge professionelle Bettler auf seinem Standplatze nicht mehr gesehen. Er suchte sich Arbeit, lebte von seiner Hände Ertrag und fand Selbstachtung und Genugthuung darin. Die Spur des Mädchens aber, dem er sich noch nicht zu nahen wagte, verlor er, kaum gefunden, wieder.

*) Mit dieser Begrüßung leitete der Mstr. v. St. der Loge »Zur Verbrüderung« in Or. Oedenburg (Sopron) Br. Dr. Rudolf Lessner einen, am 9. März abgehaltenen, zweisprachigen und sehr animiert verlaufenen Schwesternabend ein.

eine Kunstausstellung verirrt, das scheue unbehagliche Bewusstsein anmerken, dass er sich an einem Orte befinde, wo er er eigentlich nicht hingehöre.

Nehmen wir schließlich die Kirche, jenen Ort, wo es auch dem Letzten aus dem Volke möglich sein würde, Eindrücke aus den verschiedensten Kunstzweigen auf sich einwirken zu lassen, wurde hier nicht diese ganze, theils einfachste, naivste, theils erhabenste Kunst stets in jenen mystischen weihrauchduftenden Schleier gehüllt, so dass der gläubige Beschauer mit andächtiger Scheu in dem Kunstwerke nur immer das verkörperte Dogma sieht, ohne jemals zu dem freien Bewusstsein des eigentlichen Kunstwerkes, ohne zu dem Gedanken der Wertschätzung desselben kommen zu können. In welcher Weise es diesen Kreisen um die Verbreitung eines wahren Kunstempfindens im Volke zu thun ist, können wir an jenen gräßlichen Missgebilden von Heiligenbildern und Amuletten etc. sehen, die an allen Wallfahrtsorten dem unschuldig gläubigen Volke dargeboten werden und denen noch die höhere Bedeutung durch die kirchliche Weihe gegeben wird. So werden auch auf diesem Gebiete menschlichen Strebens von den verschiedenen Seiten den großen Massen die Scheuklappen angelegt, um sie willenlos an dem Abgrund der Begehrlichkeit vorbei, zu dem Endziel der Verdummung, der Entsagung führen zu können, so wird versucht, den letzten Rest von Kunstempfinden, der sich noch im Volke erhalten hat, zu verfälschen. Wir können diese abstumpfende Wirkung nicht allein im niederen Volke beobachten, wir finden sie auch im Bürgerstand und sehen sie noch hinübergreifen in die Kreise der sogenannten besseren Gesellschaft. Das Volkslied ist verstummt und wird zum Gassenhauer, die Hausindustrie verblüht und wird zur gedankenlosen lächerlichen Nachäffung des Luxus, den diese Kreise bei den besser situierten Ständen sehen, und was wir von bildender Kunst in den Wohnungen des Volkes sehen, sind jene grässlichen Nachbildungen von Kaiserportraits in Ölfarbendruck, jene Caricaturen von Heiligenbildern, unter denen vielleicht noch als besonderes Prunkstück ein in Goldperlen gestickter göttlicher Haussegen in breitem Goldrahmen glänzt und aus der düsteren Zimmerecke herüberschimmert noch jener zum Überdruss bekannte betende Engel als Ofenfigur. Bei uns in Österreich und speciell in Wien können wir noch eine ganz besondere Abart von Volksverdummung beobachten, die ihre unheilvollen Folgen nicht allein auf die Denkkraft, sondern auch auf das Gefühlsleben des Volkes in den weitesten Kreisen ausübt. Eine gewiss liebens-

---

Nun sollte er noch einmal an sich selber den veredelnden Einfluß des Weibes erfahren. Mit seinen Arbeitsgenossen suchte er oft, nach des Tages schweren Mühen Zerstreuung und Erholung verlangend, eine Schenke auf, und weil er ebenso wenig, wie seine Zechbrüder, festbegründete Grundsätze für's Leben hatte und auch seinen Kummer betäuben wollte, verstand er nicht, Maß zu halten, war sogar nicht selten trunken. Als er einmal in einem solchen Zustande aus der Schenke trat, erblickte er wieder das nie aus seinem Gedächtnisse geschwundene Mädchen. Vor Scham verging er beinahe, dass er jetzt gerade von derjenigen, die ihn achten lernen sollte, gesehen wurde. Er fasste den Entschluss, ihrer, die so lieb und schön ihm erschien, würdig zu werden, um sie gewinnen zu können. Er mied fürder seine Zechbrüder, ging in kein Wirtshaus mehr und ward arbeitsam und verläßlich. Seine guten Vorsätze wurden ihm zu Lebensregeln, da es ihm glückte, zum Lohne seines ernsten Strebens und seiner ehrlichen Absichten einen Bund für's Leben mit dem Gegenstande seiner Liebe zu schließen.

Das ist in Wirklichkeit des Weibes gesellschaftlicher Beruf; den Preis seines Besitzes in achtungswerter Lebensführung zu bestimmen, somit auf die Veredlung der Sitten zu wirken, das Bewusstsein der Manneswürde zu wecken und zu erhalten. Jedes zartere Gefühl setzt die Gegenwart des Weibes voraus, und der innige Anschluss an die Mitmenschen hat gewiss als Bindeglied das Weib.

Darum verehren wir so sehr unsere Schwestern, darum suchen wir ihre Mitwirkung bei unseren menschenfreundlichen Bestrebungen und darum nehmen wir wieder so freudig Anlass, die verehrten Schwestern zu uns zu entbieten.

Ich begrüße Sie, verehrte Schwestern, und erkläre unseren Vortragsabend für eröffnet.

würdige Eigenschaft von uns Wienern, die sprichwörtliche Gemüthlichkeit wurde groß-gezogen und ausgenützt, um jene Gemüthsstimmung zu erzeugen, die der Wiener ausdrückt mit den bezeichnenden Worten: «Alle fünfe grad sein lassen». Es ist jene Gemüthsstimmung, die am besten gedieh zu den Zeiten, als noch der Begriff des Wiener Phäakenthums seine Geltung hatte, und darin gipfelte, dass der Wiener sein höchstes Ziel erreicht habe, wenn er am Sonntag beim Heurigen und bei den obligaten Backhenderln den Volkssänger hören konnte, — und wenn dann noch «O du mein Österreich» oder gar «S'gibt nur a Kaiserstadt, s'gibt nur a Wien» gespielt und gesungen wurde, so war der höchste Kunstgenuss erreicht, und er gieng dann beglückt, beduselt und beseeligt nach Hause.

Wie sehr diese Volksstimmung höheren Ortes gewürdigt wurde, können wir aus folgender kleinen Anekdote ersehen. Als man im Jahre 1848 Kaiser Ferdinand von der bedrohlichen Haltung der Wiener Meldung machte, fragte er: «Gehen die Wiener noch fleißig zum Volkssänger?» und als man das bejahte, sagte er ganz beruhigt: «Nun dann ist's nicht so gefährlich». Die Zeiten haben sich geändert, und unser Wiener Volk ist etwas aufgewacht aus seiner dämmerigen Stimmung. Wie wenig aber auch noch heute oder gerade wieder im heutigen Zeitpunkte bei den leitenden Kreisen das wahre Verständnis für richtige Volkserziehung herrscht, können wir ersehen aus dem Vorwurf, den man dem Volksbildungsverein gegenüber äußerte, nämlich, dass dem Volk um Bildung nicht so sehr zu thun sei, dass es nur dann gerne die Veranstaltungen dieses Vereines besuche, wenn irgend ein declamatorischer oder musikalischer Vortrag auf der Tagesordnung stehe. Wenn es wirklich wahr wäre, dass nur diese rein künstlerischen Programme bei unserem Volke Zugkraft besitzen, sollten wir nicht gerade darin einen erfreulichen Beweis sehen, dass unser Volk noch nicht ganz den gesunden Sinn für ein besseres und edleres Empfinden, für echte Kunst verloren hat, und sollten wir nicht diese Gelegenheit, auf das Volk bildend und veredelnd einzuwirken, mit doppeltem Eifer unterstützen?

Eine weitere Frage ist: Kann die Kunstpflege dem Volke etwas nützen? — Das Volk beginnt mündig zu werden; es strebt heute darnach, sich eine bessere, menschenwürdigere Existenz zu verschaffen; es ringt aber auch um seine geistige Befreiung. Die

---

II.*)

In eurer Hand die Blüten, theure Schwestern,
Des jungen Frühlings rasch entsproß'ne Kinder,
Die sich in unbewußter Schöne euch
Darbieten zu erquickendem Genusse,
Aus ihren gottgeküßten Seelen strömen
Sie unsern Willkomm euch in süßem Duft.
's ist Schwesterngruß. Die Blumen grüßen Blumen,
Der Lenz der Erde spricht zum Lenz der Menschheit.
Des Frühlings höchster, wundersamster Reiz,
Der Zauber dieser Brautzeit der Natur
Enthüllt sich völlig dem entzückten Auge
Erst, wenn in funkelndem Demantenschmuck
Die thaubenetzte Rose es erschaut.
Und fließt ihr weicher Atem in das Herz
Als Labetrunk unird'scher Art, so dämmert
Im haß- und neidgehetzten Menschensohne
Die Ahnung auf der endelosen Liebe,
Die allumfassend durch den Weltraum pulst,
Und Trost und Hoffnung knospen in der Brust,
Die wundgeritzt vom Dorngestrüpp des Lebens.

*) Auf dem letzten Schwestern-Abend der Loge «Humanitas» Or. Pressburg (5. April d. J.) von Br. Fritz Krastel, auf einem, am 20. d. M. von der Loge «Humboldt» (Or. Budapest) veranstalteten erweiterten Familienabend vom Verfasser zum Vortrag gebracht.

Zeit ist vorbei, wo sich das Volk nur mit Verheißungen auf die Belohnungen in einem besseren Jenseits vertrösten lässt und dann ruhig hier auf Erden in Noth und Elend weiter lebt, es will nicht mehr in der Entbehrung das höchste Ideal eines gottgefälligen Lebens sehen; sein Losungswort für das kommende Jahrhundert ist: «Genießen» damit beginnen aber auch jene Motive an Wirksamkeit zu verlieren, die bis jetzt das Volk in seinem Thun und Handeln bestimmt haben. Die Hoffnung auf künftige Belohnung und die Furcht vor den Strafen der Hölle und alle die Motive einer religiösen Moral verblassen nach und nach. Was soll aber aus dem Volke werden, wenn die Religionen ihre Wirkung auf ihr Unterscheidungsvermögen zwischen Gut und Böse verlieren? Die menschlichen Gesetze werden dieselben schwerlich allein ersetzen können, denn wir sehen, wie auch diese unter dem Ansturm dieser Legionen zu erzittern beginnen.

Die Handlungen des Menschen sind ebenso durch sein Denken wie auch durch sein Gefühlsleben bedingt. Die weltlichen Gesetze sollen dort corrigierend eingreifen, wo das Denken die richtige Beeinflußung der Handlungen versagt, ebenso wie die Gesetze der Moral in Wirkung treten sollen, wo die Gefühlsweise nicht richtig functionirt. Einzelne höher entwickelte Menschen haben für die gedanken- und gefühlsarme oder -kranke Mehrheit die Vorarbeiten gethan, um die Handlungen der Einzelnen in die richtigen Bahnen zu leiten, sie haben die verschiedenen Handlungen in ihren Ursachen und Wirkungen in Bezug auf den Handelnden selbst, auf seinen Nebenmenschen und auf die Gesammtheit zergliedert und abgewogen, und aus diesen Resultaten, haben die Gesetzgeber ihre staatserhaltenden Gesetze und die Religionsstifter ihre Religionen geschaffen. In beiden Fällen bestand aber ein Fehlgriff darin, dass den Schöpfern dieser weltlichen und göttlichen Gesetze und noch mehr den Verbreitern derselben weniger um die Erziehung des Volkes zu thun war, als darum, ihren Gesetzen volle Geltung zu verschaffen. Aus diesem Grunde haben sie die höchste weltliche und göttliche Autorität geschaffen und haben ihre Gesetze als die Willensäußerung dieser Autorität hingestellt, und es ist aus demselben Grund begreiflich, dass von den weltlichen Gesetzen unbedingter Gehorsam verlangt wurde, wie die Religionen nur bei einem blinden Glauben bestehen können, denn sowohl Gesetze wie Religionen beginnen zu schwanken, sobald der Mensch selbstständig zu denken und sein Gefühlsleben selbstständig auszubilden beginnt. In diesem Falle werden diese zu Gesetzen

---

Euch ist der Blumenduft der würd'ge Gruß,
Ihr Holden, Guten, die sich in das Sein,
In's wüstenöde, winterdürre Sein
Als Blütenzierde ohnegleichen weben,
Daraus der Balsam quillt den herben Wunden,
Die uns mit Äxten bald und bald mit Nadeln
Die Tücke jeder Strebensstunde schlägt.
Von euch ein Blick, und es entflieht das Bangen,
Zurück in's Nichts verkriecht sich jeder Schmerz;
Von euch ein Lächeln, und erlosch'ner Muth
Entfacht geschwind erneute Loderflammen;
Von euch ein Wink, und kühne, große Werke
Zieh'n unsterbliche Spuren in die Zeit;
Von euch ein Wort, und Weisheit sinnt auf Thaten
Und Stärke führt sie aus und Schönheit adelt
Zum Evangelium, zum Heilsgebot
Für Jedermann und jede Zeit Ideen,
Die der Moment im Einzelnen gezeugt!
In Blick und Lächeln, Wink und Wort nur Liebe,
Erzieht zur Liebe ihr und werbet Priester
Und Streiter, die ihr Rosenbanner schwingen,
Bis Todgewalten es dem Arm entringen!

Die Blumen grüßen Blumen, Schwestern — Schwestern,
Und dieses Fest, zu dem ihr hier erschienen,
Es steht im Zeichen uns'rer Wappenblume,

lauschend, die Gewalt der Töne anschwellen fühlte, bis sie endlich in jenem himmlischen Einklang hinausschmettern, der in den Worten gipfelt: Seid umschlungen Millionen etc. Wenn den Zuhörer dann das Hochgefühl der siegreichen Harmonie berauschend durchrieselt, dann hat er die veredelnde Kraft der Kunst erfahren.

Wer die Wahrheit, wer den vollen Ernst dieser Worte erfassen will, der muss freilich absehen von unserem heutigen sogenannten vornehmen Publicum, das übersättigt von der Überfülle von Kunstgenüssen, blasiert den Saal betritt und gähnend den Beginn der Production erwartet, das nur dann gnädig Beifall nickt, wenn das fertige Lobesurtheil schon im Voraus gedruckt zu lesen ist und das in dem spontanen rauschenden Beifall nur die Äußerung des plebejischen Gemüthes sieht; der muss vielmehr hinaufhorchen zu den Gallerien, wo die unverfälschte Begeisterung noch häufiger zu finden ist. Ich glaube aber, dass für die wahre und echte Kunst mehr Wert liegt in jenem naiv empfänglichen Besucher, der sich mit dem armseligen Sparpfennig das letzte Plätzchen erkauft und dann mit vom Hochgefühl geschwellten Busen den Saal verlässt und diesen Eindruck dankbar mit sich nimmt und ihn ausklingen lässt in sein alltägliches Leben.

Wenn wir so die veredelnde Wirkung der verschiedenen Zweige der Kunst überhaupt anerkennen müssen, sollte ihre Allgewalt nicht auch imstande sein, die große Masse des Volkes aus ihrer Lethargie herauszureißen und auf dasselbe wohlthätig einzuwirken?! Die wirtschaftliche Tendenz unserer Zeit ist, Stoff und Kraft möglichst auszunützen zu Nutz und Frommen des Einzelnen und der Gesammtheit, und gerade hier sollten wir nichtachtend vorbeigehen an dieser unerschöpflichen Quelle, aus der auch für den Unbemittelten wahre Freude und edler Genuss für seine sonnigen Tage und reicher Trost für seine dunklen Stunden geschöpft werden kann? Freilich werden heute erst wenige fähig sein, dem Fluge des Künstlers zu folgen, und mancher Lockruf wird ungehört verhallen; denn dort wo Hunger und Elend bedrängt, ist noch kein Platz für Sehnsucht nach höheren Genüssen, und insofern ist es wohl richtig, dass die Lösung der socialen Frage in erster Linie eine Magenfrage ist. Nur dort, wo diese Frage bereits gelöst ist, wird eine wohlthätige Einwirkung der Kunst, wie ich sie zu erörtern versuchte, möglich sein; sie wird aber dann auch nothwendig sein, um den Menschen in Stand zu setzen, von der gewonnenen Freiheit und Genussfähigkeit den richtigen Gebrauch zu machen, um ihn davor zu bewahren, wieder zurück zu verfallen in seine ursprüngliche Rohheit, und so bin ich der festen Überzeugung, dass die Pflege der Künste, die für unsere heutigen sogenannten besseren Kreise zu einem raffinierten Genussmittel geworden ist, für das Volk zur Lebensbedingung werden wird.

Es würde sich ferner lohnen, zu fragen, welche der verschiedenen Richtungen, die wir gerade in unserem heutigen Kunstleben in so großer Anzahl zu verfolgen die Gelegenheit haben, diesen Aufgaben am leichtesten prompt werden könnten. Diese Frage dürfte wohl am schwersten zu lösen sein, und ich möchte sie vorläufig mit Lessing's Worten beantworten: «Wohlan es eif're jeder seiner unbestochenen, von Vorurtheilen freien Liebe nach, es strebe von euch jeder um die Wett', die Kraft des Steins in seinem Ringe an den Tag zu legen». Wie Nathan in diesen Worten darauf hinweist, dass der Urgedanke aller Religionen immer derselbe sein muss und dass es immer darauf ankommt, inwiefern ihre Bekenner in der äußeren Übung derselben der großen Aufgabe gerecht zu werden vermögen, so will ich auch darauf hinweisen, dass, in welcher äußeren Form auch immer uns die Kunst begegnen mag, das tiefinnerste Wesen, der wahren Kunst doch immer dasselbe sein und bleiben muss.

Es ist nicht der Ton, den wir hören, nicht das Bild, das wir sehen, nicht die Statue, die wir bewundern, nicht der Riesendom, der uns überwältigt, dies alles ist nur die äußere Form für jene Schwingungen, in welchen die Seele des Künstlers erschauert, wenn er für Augenblicke das Irdische abstreift und in jenen überirdischen Gefilden wandelt, wenn er seine unsterblichen Werke schafft, himmelhochjauchzend, zu Tode betrübt, und so wird das Kunstwerk das einemal ein Jubelgesang sein und gleicht das andere mal einer erstarrten Thräne; immer aber muss es von Herzen kommen und zum Herzen gehen, und glücklich derjenige, der imstande ist, diesen Sphärengesang zu hören, zu fühlen, gleichviel ob als Schaffender oder als Genießender, er hat nicht umsonst gelebt; ihn hat die Muse geküsst, und er ist gefeit gegen die Tiefen des Lasters. Hans Ludwig.

# Lessings Bedeutung für die Gegenwart.*)

(Schluss.)

Lessings Vorbildlichkeit für uns Zwerge von heute ist nicht damit erschöpft, dass er als Toleranzapostel für uns gestritten und gelitten und so an einem besonders einleuchtenden Beispiel die Lehre demonstriert hat, dass die Wahrheit eine kostbare Perle sei, die auch in der tiefsten Verborgenheit, selbst auf die Gefahr hin, an verletzende Klippen zu stoßen, gesucht zu werden verdient, vielmehr zählt zu dem Höchsten, was von Lessing geblieben ist, auch die Mahnung zum Weltbürgerthum. In einer Zeit, da nahezu die ganze bevölkerte Erde zum Kampfe um die Berechtigung der Nationalität in Waffen starrt, soll es mit verstärktem Nachdrucke betont werden, dass Lessing und mit ihm die deutschen Classiker, der Barde Klopstock ausgenommen, von vorneherein für das höhere kosmopolitische Princip eintraten. Um wie viel erhabener ist die Idee der Solidarität aller Menschen! Ist die Erkenntnis dieser Idee nicht nur den erleuchteten Geistern, sondern jedem Einzelnen in Fleisch und Blut übergegangen, dann werden die Menschen durch gegenseitige Unterstützung das erreichen, was sie jetzt durch gegenseitige Befehdung vergebens anstreben. Das Princip der Bruderliebe ist zuerst durch das Christenthum zu einem religiösen Lehrsatze erhoben worden, aber die Umsetzung in die That, die Verlebendigung des todten Buchstaben bleibt das Verdienst der Freimaurerei. So berührt sich Lessing auch in diesem Punkte mit dem maurerischen Ideale. In unseren Augen ist es ein Lob, dass Lessing kein beschränkter Nur-Patriot war. Darüber hat er uns selbst reinen Wein eingeschenkt. Nach seinem eigenen Bekenntnis hatte er von der Liebe zum Vaterlande keinen Begriff; sie schien ihm aufs höchste eine heroische Schwachheit, die er recht gern entbehrte. Wie sollte er auch ein Vaterland lieben, das ihn irgendwo in einem entlegenen Winkel darben ließ? Und was für Patrioten erblickte er unter seinen Landsleuten? Eitle Phrasenhelden und eigennützige Streber. Selbst in günstigen Fällen verbirgt sich hinter dem landläufigen Patriotismus häufig nur der nationale Egoismus, der sich nach dem Egoismus des Einzelwesens und der Sippe ausgebildet hat. Vollends aber wird man Lessings Standpunkt verstehen und gutheißen, liest man, was er am 16. December 1758 an Gleim schrieb, den bekannten Verfasser der «Lieder eines preußischen Grenadiers:« «Vielleicht zwar ist auch der Patriot bei mir nicht ganz erstickt, obgleich das Lob eines eifrigen Patrioten nach meiner Denkungsart das allerletzte ist, wonach ich geizen würde; des Patrioten nämlich, der mich vergessen lehrt, dass ich ein Weltbürger sein sollte». Es ist kein Widerspruch, wenn behauptet wird: Lessing war kein landläufiger Patriot und dennoch ein eminenter Deutscher. Denn jener wünschte er nicht zu sein, dieser musste er sein, ob er wollte oder nicht, weil jeder Mensch der Scholle, die ihn geboren, seinen Tribut entrichten muss. Was er aber als Deutscher geleistet hat, ist der ganzen Welt zugute gekommen; insofern war er, auch abgesehen von seinem Enthusiasmus für die Idee der Menschheit, ein Ehrenbürger der Welt. Und weil wir schon aus localen und wirtschaftlichen Gründen und mit Rücksicht auf unsere Durchschnittskräfte (denn nicht jeder kann ein Lessing oder Goethe sein) für das Wohl der engeren Heimat und, ach wie oft! sogar bloß der Familie wirken müssen, woraus ja bei größerer Tragweite unserer Ideen möglicher Weise auch für die ganze Menschheit ein klein wenig Nutzen entstehen kann, so empfiehlt es sich immerhin auch für den weltbürgerlich Gesinnten, einen Rath des nationalen Dichters Adolf Pichler zu beherzigen, der mir gerade einfällt:

Was du gewannst, als Kosmopolit durchstreifend das Weltall,
Weihe dem Vaterland, dieses allein verleiht ihm den Wert.

Im innigsten Zusammenhange mit Lessings unaufhörlichem Streben über die kleine, enge, kümmerliche Wirklichkeit des Deutschland seiner Zeit hinaus steht sein lauter Weck- und Mahnruf an das deutsche Bürgerthum, sich endlich seiner Kraft und Würde bewusst zu werden. Lessing lehrte uns, dass der Mensch aufrecht erschaffen sei, er gab uns die kühne Zuversicht des sittlichen Menschen auf seine eigene Stärke. Mit Feuereifer bemühte er sich als ewiger Oppositionsmann, ja beinahe als Revolutionsgenie, freilich nicht planvoll, rein instinctmäßig das segensreiche Werk der Erweckung des bürgerlichen Classenbewusstseins zu vollenden, das die Reformation begonnen, die Aufklärung fort-

*) Vortrag, gehalten in der Loge «Lessing zu den drei Ringen.»

gesetzt hatte. Seine Schuld war es nicht, wenn er auch in diesen Theile seiner Lebensaufgabe der große Fragmentist geblieben ist, der er in anderen Theilen war. Aber die Früchte seiner Vorarbeit gingen nicht verloren. Unter allen deutschen Publicisten ist Lessing der congenialste Vorläufer Ludwig Börnes, und wenn wir heute an den Überbleibseln der Errungenschaften des Sturmjahres 1848 zehren, so haben wir alle Ursache, in Lessing den ältesten, wenngleich noch völlig unpolitischen Anstifter der Freiheitsbewegung zu verehren. Indem er dem deutschen Bürgerthum nach dem Muster der Engländer und Diderot's ein eigenes Drama gab, das bürgerliche Trauerspiel, eröffnete er den Angehörigen des dritten Standes die Möglichkeit, sich durch die Conflicte und Schicksale von seinesgleichen viel tiefer bewegen zu lassen als vorher im heroischen Versdrama. Er zuerst war so respectlos, das Ersterben in unterthänigster Ehrfurcht vor den hohen und höchsten Herrschaften wenigstens im Bereiche der freien Phantasie nicht länger zu dulden. Er erklärte, dass die Namen von Fürsten und Helden zur Rührung nichts beitrügen, wir hätten nur Mitleid mit ihnen als Menschen, nicht als Königen. Die Paradigmen zu diesem Satze hat er bekanntlich selbst in «Miss Sara Sampson» und «Emilia Galotti» geliefert. Dass sein literarischer Radicalismus bei seiner Abhängigkeit von der Gnade eines Duodezdespoten im äußeren Leben kein genaues Gegenstück erhalten konnte, wird jeder begreiflich finden. Schon deshalb war er von dem bewussten Ehrgeiz nach dem Ruhm eines socialistischen Reformators unendlich weit entfernt, aber auch als Kind seiner Zeit, der das Verständnis für die Menschenrechte des vierten Standes völlig abgieng. Man darf Lessings dunklen Drang nicht für die lichte That nehmen. Darum schießt Franz Mehring weit über das Ziel hinaus, wenn er in dem an und für sich löblichen Bestreben, dem Unfug der capitalistischen Bourgeoisie mit Lessings Namen zu steuern, ohne sonderlichen Vorbehalt Lessing mit Lassalle und Marx vergleicht, wie er auch Mendelssohn und Lasker, Nicolai und Eugen Richter tendenziös zusammenstellt. Von Stahr ist Lessing noch leichtfertiger zum Vorgänger Karl Vogt's und Proudhons gestempelt worden, von anderen gar zum Republikaner. Lessing bedeutet so viel für die Gegenwart, dass man die künstliche Auslegung etlicher seiner beiläufigen Bemerkungen in modernem Sinne füglich unterlassen sollte. Er gehört heute nicht einer Partei an, sondern allen Parteien, eine einzige ausgenommen.

Hier könnte ich schließen, spräche ich vor einer beliebigen Zuhörerschaft, und nicht zu Freimaurern, speciell zu den Brüdern einer Loge, die Lessings Namen führt. Noch im 18. Jahrhundert beantwortete der Intendant des Wiener Nationaltheaters, Graf Rosenberg, die Zumuthung, ein Lessingdenkmal zu fördern, mit der abweisenden Frage: «Was geht uns Lessing an?» *) Heute wären die officiellen Kreise kaum leichter für das Project zu gewinnen. So ist unsere Loge bislang das einzige würdige, leider allzu verborgene Denkmal Lessings in Österreich-Ungarn. Aus Pietät gegen den geistig verwandten, auch formell unserem Bunde angehörigen Lehrer, der uns eigene Wege suchen lehrte, aber nicht minder im eigenen Interesse haben wir daher Gründe genug, Lessings Andenken recht lebendig unter uns zu erhalten. Sein bloßer Name soll das Gefühl der Gemeinsamkeit versinnbildlichen, das unsere unentbehrliche Voraussetzung ist. Halten wir auch fürderhin alle Gedenktage an unseren Schutzpatron als eine unversiegbare Quelle der Eintracht in Ehren! Im Treiben der Welt vergessen, dass wir vor allem Freimaurer und erst in zweiter Linie nach Berufszweigen, Interessensphären und Parteischattierungen getrennt sind, diesen Fundamentalsatz unseres Katechismus vergessen, hieße darum mit rauher Hand die geistigen Fäden zerreißen, die uns über vier Generationen hinweg mit Lessing verknüpfen. Kitten wir das Freundschaftsbündnis mit Lessing durch wiederholte Lectüre seiner Hauptwerke stets aufs neue! Freimaurerische Freundschaften sollen der Natur ihrer Herkunft gemäß dauerhafter sein als andere: Lessing wird uns sicherlich treu bleiben bis ins späteste Alter, wofern wir ihm nur selber die gleiche Treue bewahren.

*) Es hätte nicht viel gefehlt, dass ein schon im Jahre 1791 zugesicherter Beitrag von hundert Ducaten wieder verweigert worden wäre mit der Motivierung, dass «Lessing mit seinen Schriften sowohl wider Religion als wider die souveräne Staatsverfassung so schlechte und irrige Lehren seinen aller Orten verbreiteten Schülern hinterlassen hat». Dies geschah allerdings unter dem nachwirkenden Eindrucke der französischen Revolution. Kaiser Franz entschied jedoch gegen den Antrag und bewilligte die hundert Ducaten (25. August 1795) vgl. Wlassak, Chronik des Burgtheaters, S. 85.

Lasst uns mit einem Worte so leben, dass auch von uns — leicht umgedeutet auf unsere Zugehörigkeit zu dieser Loge — jenes höchste Lob gelten könnte, das Goethe einmal dem wackeren Justus Möser spendete, indem er sagte: er sei würdig gewesen, ein Zeitgenosse Lessings zu sein! Dr. Emil Horner.

# Rundschau.

## Inland.

«Treue», Or. Pressburg. Unsere Zeit ist von einem Civilisationsdünkel erfüllt, der uns auf alles, was der Vergangenheit angehört, hochmüthig hinabblicken lässt in dem Glauben, die Vergangenheit sei antiquiert und nur unsere Handlungen seien Original und beispielgebend. Wer aber jemals den Boden betreten hat, auf dem die alten Culturvölker lebten und wirkten, der wird erkennen müssen, dass die Staatsmänner und Gesetzgeber von einst auch heute Staatsmänner und Gesetzgeber sein könnten. Br. Adolf Gelber, der solche Stätten durchstreift und mit dem kritischen Blick des Tagesschriftstellers und dem warmen Gemüth des für Kunst und Poesie begeisterten Mannes erforscht hat, versteht es, solchen Hochmuth gründlich zu beseitigen. Er hat dies schon jüngst in seinem Vortrage über «Tausend und eine Nacht» gezeigt, in dem er uns darlegte, dass diese Märchen doch etwas mehr sind, als Erzählungen für die reifere Jugend und dass einzelne der darin vorkommenden Gestalten — tauchten sie heute wieder auf — ob ihrer geistigen und sittlichen Größe Bewunderung, Verehrung und Huldigung finden müssten. Einen noch größeren Erfolg in dieser Richtung erzielte Br. Gelber durch seinen in unserer letzten Arbeit gehaltenen Vortrag «Die Tragödie Moses'». Der Commentator Shakespeare's unternimmt es nun auch «Das Buch der Bücher» zu commentieren und zwar in der ihm eigenen, von Tradition und Überlieferung so sehr abweichenden Weise. An Commentaren zur Bibel fehlt es ja nicht, doch tragen dieselben hauptsächlich rabbinischen Character und vermitteln uns, zuweilen mehr durch Sophismen als durch Appell an den Verstand, den geistlichen Inhalt des großen, aus Poesie und Geschichte bestehenden Werkes. Der Sinn für den geistigen Inhalt wird durch Gelbers Vortrag angeregt. Längst verklungene Accorde ertönten wieder in uns, als Gelber in seiner Weise das liebliche und doch herzzerreißende Idyll von der Auffindung des Hebräerknaben durch die egyptische Prinzessin, von dem Dazwischentreten der kleinen Schwester des ausgesetzten Kindes und von dessen im Schilfe verborgener, bangen Herzens wartenden Mutter schilderte. Die Anfänge des großen, des größten weltgeschichtlichen Ereignisses, der Entstehung des Monotheismus reichen jedoch noch weiter zurück und zwar in jene Zeit, da der Vorfahr des geknechteten Volkes, erfüllt von irgend einer unbestimmten Gottesidee mit seinem Clan nach Egypten wanderte; allerdings war in den seither verflossenen vier Jahrhunderten diese Idee verloren gegangen und beim Judenvolk tiefer Verfall eingetreten, trotz der hochentwickelten Cultur, in deren Mitte es — freilich ausgeschaltet aus dem Contact mit dieser Cultur — lebte. Die sonst so gesprächige Bibel kann in der That in diesen vierhundert Jahren keine einzige die Zeitgenossen überragende Persönlichkeit unter den Juden nennen. Nun soll Moses diese träge, in Stumpfsinn versunkene Nation für den Gedanken an Freiheit begeistern und dabei gegen die Regierungsgewalt ankämpfen. Die Demagogen von heute haben es leichter; wenn sie nur eine bestimmte Couleur annehmen, können sie auf wohlwollende Förderung rechnen, eine gleichgesinnte Presse steht ihnen zur Seite und sie haben doch immerhin ein sozusagen freies Volk vor sich. Moses vollbringt die That, es kommt zum Exodus und zum Kampf mit anderen Völkern; bei jeder Gefahr, bei jeder Widerwärtigkeit hat der Held zuerst die Unzufriedenheit im eigenen Lager zu besiegen. Er gibt seinem Volke eine Religion, er gibt ihm Gesetze, zu deren Abfassung er sich für Tage und Wochen in die Einsamkeit begeben muss. Immer und überall hat er gegen den Übermuth der frei gewordenen Sclaven anzukämpfen. Moses wird zum Ankläger wider sein Volk, dessen Fehler und Schwächen er bloßlegt und als er, alt und müde geworden, von der Bergeshöhe das Land seiner Träume sieht und fühlt, dass er es nicht mehr werde betreten können durch die Schuld derer, die er emporgehoben, dass sich die Sehnsucht seines Lebens nicht erfüllen werde, da bricht der Held, nachdem

er noch die Anordnungen für den Einzug in jenes Land getroffen, in schmerzliche Klage aus. Diese Schilderung im V. Buch ist in der That von ergreifendster Wirkung. Die Legende lässt Moses sodann zum Himmel fahren. Die natürliche Erklärung für sein Verschwinden lässt aber auch der Phantasie weiten Raum. Br. Gelber hatte den Beifall zweier Logen zu verzeichnen, denn die Loge «Sokrates» hatte uns an diesem Abende mit ihrem Besuche erfreut. Der Vorsitzende, Dep. Mstr. Br. Garai gab in seinem Danke an Br. Gelber der Freude Ausdruck, dass derselbe nunmehr dem engeren Verbande unserer Loge angehöre. – In der vorangegangenen Arbeit hatte Br. Dr. J. Lederer uns durch den philosophisch und psychologisch hochinteressanten Vortrag «Vom Willen» erfreut, in dem er ausführt, dass jeder von uns psychologisch gebildet sein sollte. Die heutige Wissenschaft der Psychologie stützt sich auf Erfahrung und Experiment. Die Alten betrachteten die Seele als etwas vom Körper Selbständiges, in Wirklichkeit bilde sie die Gesammtsumme der Thätigkeit des menschlichen Körpers, und diese Thätigkeit ist von drei Grundformen, dem Empfinden, Fühlen und Wollen beeinflusst. Die Gefühle sind der Ausdruck der Wertschätzung der Empfindungen und der Wille ist Gefühl und Erkenntnis. Der moralische Wert eines Menschen kann nur von der Qualität seines Willens beurtheilt werden. Dr. Lederer erläutert hierauf die Begriffe der so häufig gebrauchten, aber selten vollkommen verstandenen Worte, wie Trieb, Instinct, Temperament, Charakter, Gemüth. Der pädagogisch überaus wertvolle Vortrag wurde im «Zirkel» schon besprochen, weshalb wir uns nur auf diese kurze Inhaltsangabe beschränken, sowie auf die Verzeichnung des Dankes, dem der Mstr. v. St. Br. Abeles unter dem lebhaften Beifall aller Brr. Ausdruck gab. S. K.

«Freie Schule.» Der Landesschulrath hat die Errichtung der «Freien Schule» bewilligt. Die Generalversammlung findet Samstag, den 3. Mai, um 8 Uhr abends im Hôtel Post, I., Fleischmarkt mit folgender Tagesordnung statt: I. Bericht des Vorstandes; II. Neuwahl des Vorstandes; III. Anträge und Interpellationen. — Der Zutritt zur Versammlung ist nur gegen Vorweisung der Mitgliedskarte pro 1901 gestattet.

«Humboldt», Or. Budapest. Die Loge «Humboldt» veranstaltete Sonntag, den 20. d. M. im Großlogenhause einen überaus gelungenen Schwesternabend, der durch den Besuch des Gr.-Mstr. Br. Georg v. Joannovics, des Dep. Gr.-Mstr. Br. Dr. Adolf Schermann und mehrerer Logenmstr. und Bundesrathsmitglieder ausgezeichnet wurde. Der Abend bot sowohl in, wie außerhalb der Loge ein überaus reiches Programm, das sich harmonisch entwickelte und die Gemüther mit Erhebung und Erquicken füllte. Wir werden über die schöne, vom Mstr. v. St. der Loge «Humboldt», Br. Julius Wiener, musterhaft geleitete Arbeit, deren Mittelpunkt der Vortrag des Redacteurs dieses Blattes «Dichter und Socialreformer» bildete, noch ausführlicher berichten.

«Gratis-Brot». Die Locale, in denen während des Winters in Budapest die Brotvertheilung an Hungrige und Bedürftige vorgenommen wurde, sind nun geschlossen, und dieses ausserordentliche humanitäre Werk pausiert jetzt bis zum Beginn des nächsten Winters. Die Statistik, welche die Leiter der verschiedenen Brotvertheilungsstätten über ihre heurige Wirksamkeit angelegt haben, bietet hochinteressante Daten. Seit November v. J. wurden im letzten Winter 2,072.602 Brotportionen zur Vertheilung gebracht. Der stärkste Monat war der kürzeste des Jahres, der Februar, auf den 588.784 Portionen entfielen. In Alt-Ofen war der stärkste Tag der 12. Februar mit 5460, in der Podmaniczkygasse der 20. Februar mit nicht weniger als 12.630 Portionen. Im Monate März verminderte sich der Consum; da wurden in Alt-Ofen 190.716, in der Podmaniczkygasse 364.150, im Ganzen also nur 473.866 Portionen ausgegeben. Die gesammte Brotvertheilung stellte sich auf 40.000 Kronen; diese Summe wurde bis zum letzten Heller auf Brot verausgabt, weil es Verwaltungsspesen nicht gab. An Spenden liefen im Ganzen 15.000 Kronen ein. Die detaillierte Rechnungslegung wurde, wie im Vorjahre, von den Veranstaltern dieser humanitären Institution der Bezirksleitung des VI. Bezirkes überreicht. Die grosse Differenz zwischen den Spenden und der für Brot verwendeten Summe erklärt sich einestheils durch den Umstand, dass die gesellschaftliche Wohlthätigkeit heuer nach mehreren Richtungen in Anspruch genommen war, anderntheils weil die Institution selbst die Menschenfreunde um Unterstützung angeht, wie sehr ihr auch jede Förderung willkommen ist.

# Personalia.

— Dr. David Löwy, der emeritierte Pädagoge und Schuldirector, der sich auch als Schriftsteller einen verdienstvollen Namen gemacht, ist Montag, den 21. d. M, im hohen Alter von 81 Jahren gestorben. Dr. Löwy absolvierte seine Studien in Prag, leitete sodann die Hauptschulen in Kanitz und Lundenburg und wurde vor nun fast einem halben Jahrhundert nach Wien berufen. Mehr als fünfundzwanzig Jahre wirkte er als Prediger und Religionslehrer in der damals noch kleinen Tempelgemeinde der westlichen Bezirke Mariahilf und Neubau und rief dort zahlreiche Wohlthätigkeitsanstalten ins Leben, die sich heute noch der größten Blüthe erfreuen. Nicht minder verdienstvoll war sein Wirken im X. Bezirk. Die Erbauung des neuen Tempels in Favoriten ist zum großen Theile seiner hingebungsvollen Thätigkeit zu danken. Er gehörte zu den besten Kanzelrednern Wiens, und die Oberrabbiner Dr. Jellinek, Dr. Güdemann und Dr. Schmiedl betrauten ihn wiederholt mit ihrer Vertretung. Sowohl schriftstellerisch, als auch publicistisch war er bis in seine letzten Lebenstage thätig. Als Dr. Löwy im Vorjahre seinen achtzigsten Geburtstag feierte, war er Gegenstand ehrendster Ovationen, und selbst aus Australien und Amerika kamen Glückwunschschreiben. Nach Tausenden zählen seine Schüler, und Viele haben dem würdigen Greise unausgesetzte Beweise treuen Erinnerns gegeben. Vor drei Wochen machten sich bei dem greisen Gelehrten die ersten Anzeichen einer bedenklichen Schwäche geltend, und Montag abends entschlief er ruhig und ohne Kampf, von seinen Kindern und Enkeln umgeben. Dr. Löwy hinterläßt zwei Söhne und eine Tochter. Der älteste Sohn ist der Schriftsteller und Chefredakteur des «Illustrirten Wiener Extrablatt», unser Br. Julius Löwy. Dem Leichenbegängnis wohnten zahlreiche Brr., insbesondere Mitglieder der Loge «Treue» bei.

Br. Richard Langbein, das M. v. St. der Loge «Hermann zur Beständigkeit» in Breslau, feiert am 8. Mai d. J. mit seiner lieben Frau das Fest der silbernen Hochzeit.

## Ausland.

Altersheim für Frmr. «Johannisstift» in Einbeck. Der Geschäftsführer dieser echt frmr. Schöpfung Br. Richard Lesser versendet nachstehenden Bericht: Seit dem letzten öffentlichen Cassenberichte, der mit Ende September v. J. abschloss, sind wiederum zahlreiche und beträchtliche Gaben dem schönen Werke zugeflossen. Besonders erfreulich ist, dass der Kreis der hierzu fördernden Logen sich stetig erweitert. Die Zahl der corporativen Mitglieder unter den Logen, d. h. solcher, die mindestens 300 Mark insgesammt gespendet haben, hat sich von 15 auf 24 vermehrt; auch die Zahl der Einzel-Mitglieder, deren regelmäßig wiederkehrende Jahresbeiträge von mindestens je 3 Mk. sehr willkommen sind, wächst fortwährend. Das Vermögen des Altersheim belief sich am 1. April d. J. auf rund 53.094 Mk., hierzu der Wert des inzwischen durch einen Streifen Land arrondierten schuldenfreien Terrains von rund 7000 Mk., somit im Ganzen auf rund 60.094 Mark. Hierzu kommt der Reinertrag der seitens der Loge «Zu den zwei Säulen», Or. Würzburg, dem Altersheim gewidmeten Ritter'schen Lieder, bis jetzt 235 Mk., der vorläufig noch seperat gebucht wird. Von Logen, Kränzchen und Vereinen spendeten im letzten Vierteljahre 1901: Greiswald 15·—, Leipzig (L. «Phönix») 23·90, Bremen (L. «Fr. Wilh. z. E.») 10·20, Essen 20·—, Leipzig (L. «Phönix») 79·—), Coburg 25·—, Westpr. Pommersche Logengau-Verb. 22·20, Bremen (L. «Fr. Wilh. z. E.») 100·—, Neubrandenburg 16·60, Anklam 5·—, Potsdam (L. «Minerva») 5·—, Leipzig (L. «Apollo») 65·—, Mühlhausen i. Th. 20·—, Calbe 30·—, Kirchberg i. S. 24·50, Aschersleben 5·—, Dresden (L. «Z. d. 3. Schw. u. A.») 20·—, Frankfurt a. M. (L. «Z. Einigk.») 5.—, Eisleben 10.—, Guben 6·—, Marienbad 12·80, Oldenburg 28.—, Mitweida 15.—, Parchion 40·—, Kulmbach 5·—, Minden 20·—, Hann. Münden 23·—, Döbeln 10.—, Pasewalk 25·—, Neumünster 15·—, Memel 30·—, Görlitz (L. «Z. gekr. Schl.») 20·—, Metz 50·—, Saaz 10·—, Clausthal 30·—, Weimar 81·—, Hildesheim («L.-Pforte «Z. T. d. L.») 100·—, Hanau 50·—, Magdeburg (L. «Hargokr.») 10.—, Freiburg i. B. (L. «Fr. z. Tr.») 13·—, Haida i. B. 6·83, Friedrichrode 10·—, Deuben (Potschappel) 10·—, Johannesburg O. Pr. 5·—, Meissen 35·—, Vegesack 10·—, Ilmenau 10·—, Charlottenburg (L. «Z. Spiegel d. W.») 41·—, Stralsund 20·—, Landsberg a. W. 50·—, Wieckermünde. 7·80, Posen 30·—, Merseburg 52·—, Göttingen 30·—, Potsdam (L. «Minerva») 131·50, Neustadt a. Orla 10·—, Helmstadt 50·—, Einbeck 32·30, Cassel (L. «Z. Eintr. u. St.) 50·—, Leipzig (L. «Balduin») 150·—, Hildburghausen 15·50. Lyck

17.—. Im ersten Quartal 1902: Nienburg 12·—, Neigte (L. «Z. w. Taube») 16·06, Thorn 3·—, Perleberg 3·—, Potsdam (L. «Teutonia») 50·—, Berlin (L. «Pegase») 53.—, Sagan 30·—, Weißenburg a. P. 3·—, Großenhain 10·—, Neustrelitz 32·50, Schneeberg 25·—, Mainz 140·50, Hamburg (L. «Z. g Kugel») 30·—, Lüneburg 52·—, Cöln a. Rh. (Kränzchen Freimut u. W.) 15·—, Lobau a. S. 10·—, Lüneburg ferner 100·—, Neustadt i. S. 5·—, Neuruppin 10·—, Halle a. S. (L. «Z. 5 Th. a. Salzg.») 5.—, Neuwind 10.—, Hannover (L. «Wilh. z. d. Tr.») 50·—, Duisburg 68·—, Schmalkalde 10·—, Sorau 102·—, Königsberg i. Pr. (Verein L. «Totenk. u. Ph.») 66·—, Bamberg 15·—, Gera (L. «Heinr. z. T.) 10·—, Münster 55·—, Bautzen 68·—, Jena 4·50, Bromberg 20·—, Berlin (L. «Friedr. z. Ger.») 50·—, Pirna 4·—, Stadt 15·—, Striegau 20·—, Göttingen ferner 48·20, Wilhelmshaven 93·25, Leipzig (L. «Apollo») 46·54, Verein dtschr. Frmr. 100·—, Soest 10·—, Hamburg (L. «Z. Bruderh.») 7·—, Janus ferner 8·25, Saarbrücken 151·—, Grimma 21·—, Ulm 25·—, Selitsch 12·17, Zschoggau 6·—, Verden 28·—. Außerdem waren zahlreiche Gaben von einzelnen Brüdern zu verzeichnen, von denen viele fern von ihren Logen ansässig sind. Möge das br. Interesse für die Errichtung des ersten deutschen Freimaurer-Altersheim nimmer ermüden, dass bis zur Feier der Grundsteinlegung am 21. September d. J. das Vermögen des Vereines eine Höhe erreiche, die uns die Gewissheit geben kann, in wenigen Jahren die Verwirklichung des schönen Werkes herbeiführen zu können.

**Leobschütz.** Die seit sieben Jahren bestehende Royal-York-Loge «Concordia» in Leobschütz begeht Sonntag, den 11. Mai, mittags 12 Uhr mit einer Festarbeit die Feier der Lichteinbringung in den Tempel ihres neues Logenhauses und zugleich ihr Stiftungsfest. In relativ sehr kurzer Zeit ist es dieser jungen Bauhütte gelungen, sich zum gesellschaftlich-culturellen Brennpunkte für die Stadt und ihre Umgebung zu machen und die Mittel zum Aufbau einer prächtigen Arbeitsstätte mit Garten, Festräumen, Lesesaal etc. aufzubringen. Wir werden über die Feier berichten.

---

# Zeitschriftenschau.

**Latomia.** In Nr. 7 begegnen wir mit hohem Genusse einer gediegenen Abhandlung des Redacteurs, Br. Robert Fischer-Gera «Die Freundschaft im maurerischen Licht», darin nicht nur das hohe Lied der Freundschaft angestimmt, sondern diese auch als eine der wichtigsten Missionen der Maurerei, als der erste Punkt ihres Erziehungsprogrammes bewiesen wird. Eine interessante historische Abhandlung von Br. H. Wanner d. Ä. «Die Einführung des Schröderschen Rituals in der Loge Friedrich zum weissen Pferde in Hannover» beginnt in demselben Hefte und spinnt sich weiter. Nr. 8 enthält auch eine lesenswerte, feinsinnige Betrachtung des Br. R. Bartolomäus «Lebensglück und Freimaurerei.»

**Mecklenburgisches Logenblatt.** Eine Lehrlingsansprache, die der Mstr. v. St. der Königsberger Loge zum Todtenkopf und Phönix, Br. Dr. Otto Hieber bei Aufnahme eines Geistlichen gehalten hat, behandelt in seiner symbolischen Bedeutung «Salomons Siegel», einen interessanten Brauch, der bei uns nicht bekannt ist. Nach abgelegtem Gelübde wird der Aufgenommene rücklings an die Pforten des Tempels, von Osten nach Westen zurückgeführt, und der zweite Aufseher erhält den Befehl, Salomons Siegel, das Siegel der Verschwiegenheit auf seine Zunge zu drücken. An diesen Brauch knüpft der genannte geistvolle Logenleiter in Nr. 15 schöne und gedankenreiche Betrachtungen. In Nr. 17 handelt eine das übliche Niveau überragende Stiftungsfestrede des Br. Heidmüller-Wismar «Von den drei Pfeilern, auf welchen unsere Arbeit ruht».

**Schlesisches Logenblatt.** Nr. 8 theilt einen in der Liegnitzer Loge «Pythagoras zu den drei Höhen» gehaltenen, gerade jetzt im Hinblick auf das sogenannte Testament des Papstes Leo XIII. sehr actuellen Vortrag «Die Angriffe der Kirche gegen die Freimaurerei» mit; da werden die verschiedenen päpstlichen Bullen charakterisiert, die gegen den Bund erlassen wurden, dann die Beschlüsse des Trientiner Antifreimaurer-Congresses und endlich die verschiedenen Verläumdungen der clericalen Zeitungen.

Orient. Dem verblichenen Ehren-Gr.-Mstr. Br. Dr. Abraham v. Szontagh ist in Nr. 3 ein von Br. Moritz Gelléri verfasster liebevoller Nachruf gewidmet. Ein Instructionsvortrag unseres Br. Oskar Erstling «Der Frmr. als Vorbild und Erzieher» bietet eine Fülle von Anregungen, auch wenn man nicht in Allem mit dem Autor eines Sinnes sein kann. Die Redaction des «Orient» sieht sich auch veranlasst, in einer Nachschrift mit Br. Erstling zu polemisieren und insbesondere seine Ansichten über den Meistergrad und seine allzu «leichtsinnige» Verleihung energisch zu bekämpfen. Br. A. Hatsek's Artikel über die Gratis-Milch-Vertheilung haben wir unseren Lesern bereits vermittelt.

Signale für die deutsche Maurerwelt. Br. J. G. Findel, das ehrenwerte Ehrenmitglied unserer Logen «Zukunft» und «Sokrates» setzt seine Judenhetze lustig fort. Einer sehr schönen und lauteren Zeichnung des Br. R. Bartolomäus-Krotoschin «Vollendung des Tempels» lässt Findel in Nr. 3 einen Aufsatz «Zur Geschichte der maurerischen Judenfrage» folgen, in dem er die Abneigung gegen die Juden nicht nur den Juden selbst zur Last legt und auf die «ungeselligen und unausstehlichen Eigenschaften der Rasse» zurückführt, die «auch die besten nicht selten nicht ablegen können», sondern darin er den Judenhass geradezu als Erfüllung einer göttlichen Vorhersagung hinstellt, denn schon in 5. Moses, 28, 37 heißt es: «Du wirst ein Abscheu, ein Sprichwort und ein Spott sein unter allen Völkern». In Nr. 4 betitelt er einen Aufsatz «Zur Verständigung» und bemüht sich, darinnen zu zeigen, dass Juden ganz und gar nicht zu Frmrn. taugen, dass eigentlich nur «Katholiken» richtige Mr. sein können. Eine saubere Verständigung das! Da klingt doch ein anderer Ton, weht ein anderer Geist in dem offenen Briefe des Sonnen-Gr.-Mstr. Br. v. Reinhardt, der in Nr. 3 seinen Platz hat. Freilich, Br. Findel, das Ehrenmitglied unserer Logen «Zukunft» und Sokrates», lächelt über die Beschränktheit der Menschenliebe, die in einem Kusse die ganze Welt umarmen möchte.

# Literatur.

MAURERTHUM UND MENSCHHEITSBAU. Freimaurerische Gedanken zur socialen Frage. Von Diderich Bischoff. Zweite veränderte und wesentlich vermehrte Auflage. Leipzig 1902. Max Hesse's Verlag. — br. 6 M.

Ein klarer, phrasenfreier, volksthümlicher Styl ist die zunächst hervorzuhebende Eigenschaft dieses Buches, darin ein reiches literarisches Material verarbeitet ist. Die in dem Werke zutage tretende sociologische Auffassung und Darstellung der Freimaurerlehre bringt vielerlei neue Gesichtspunkte, und bei aller Gründlichkeit und Lebenswahrheit spricht sich — ohne das Pathos der Voreingenommenheit und phantastischen Schwärmerei — ein glühender Eifer für die Sache aus. Der Verfasser erörtert die heutigen Aufgaben des Freimaurerthums und weist auf den Gedanken von mächtiger Tragweite hin, der als bedeutsamster Kern in denselben steckt, auf die Idee vom Maurerthum als Arbeit am Menschheitsbau. Er trachtet zu beweisen, dass Freimaurerthum keineswegs, wie heute noch vielseitig geglaubt wird, etwas hohles, nutzloses sei, das sich bereits überlebt habe, sondern vielmehr, in Natur und Wesen des Menschen festgeankert, aufrecht stehe. Seine Beweise in dieser Beziehung stehen in vollem Einklange mit den Worten Lessing's: «Die Freimaurerei ist nichts Willkürliches, nichts Entbehrliches, sondern etwas Nothwendiges, das in dem Wesen des Menschen und der bürgerlichen Gesellschaft gegründet ist.» In der Darlegung des Unterschiedes zwischen Handwerks- und geistigem Maurerthum legt der Verfasser dar, dass jeder Mensch, er mag einer Loge angehören oder nicht, Freimaurer sei, da ihm seine Menschenpflicht gebietet, an dem Menschheitsbaue nach besten Kräften mitthätig zu sein, und macht dadurch gleichzeitig klar, dass zwischen Loge und Freimaurer derselbe Unterschied bestehe, wie zwischen Kirche und Religion. «Bauen soll der Mensch, bauen am Menschheitsbau!» ist seine Devise. Als Menschheitsbau erscheint hienach die menschliche Gesellschaft, als Maurerthum die Mitarbeit des menschlichen Individuums an der Gestaltung des aus Menschen bestehenden socialen Gebäudes, dessen Steine diese gleichsam bilden, in welchem ein jeder sein Dasein verbringt, und von dem ein jeder in seinem Wohl und Wehe, in seinem Wünschen und Genießen unablässig in entscheidender Weise beeinflusst wird. Gleich der gewöhnlichen Wohnungsfrage, ja weit mehr als diese, ist die Gesellschaftsfrage — die sociale Frage — seit Beginn der Geschichte der Menschheit für die Entwicklung der menschlichen Lebensfreude von höchster Bedeutung. Ihre rechte Lösung jedoch kann ohne Zuthun der Menschen nimmer vor sich gehen, vielmehr wirken wir alle, bewusst oder unbewusst, täglich auf die Entwicklung der menschlichen Gesellschaft ein. Im Verfolge seines Bestrebens, diese Thatsache zu beweisen, gelangt der Verfasser zuletzt zu folgender Erklärung des Begriffes «Freimaurerthum»: In der dem Menschheitswohl wahrhaft dienlichen Einwirkung auf die Bausteine der menschlichen Gesellschaft, in der Mitarbeit an der Vervollkommnung des menschlichen Gemeinlebens besteht das freimaurerische Schaffen des Menschen sowohl innerhalb des Bereiches der

Loge, als auch ausserhalb derselben. Das gediegene Werk, das auf jeder Seite den reifen Denker und den trefflichen Mstr. documentiert, ist in folgende sechs Capitel gegliedert: I. Der Freimaurerberuf des Menschen. II. Wesen und Bedeutung des Menschheitsbaues. III. Der Mensch als Arbeiter am Menschheitsbau. IV. Die sociale Bauarbeit, ihr verschiedener Charakter und ihr Geist. V. Inhalt und Wert des freimaurerischen Gedankens. VI. Bedeutung und Beruf des Freimaurerthums im Zeitalter der socialen Frage. Die rasch nothwendig gewordene zweite Auflage spricht überzeugend für den hohen Wert des Buches, das ein klares, anschauliches, wahres und lebendiges Bild vom geistigen und ethischen Wesen der Freimaurerei gibt und das in keiner frmr. Büchersammlung fehlen dürfte.

DIE ZWEITE KREUZIGUNG. Eine Magdeburgische Legende von Heinrich Glücksmann. Verlag von J. Eisenstein & Co., Wien und Leipzig. 1902. — Preis 30 Heller.

Über Anregung zahlreicher Brr. ist das in Nr. 25 des «Zirkel» erschienene Gedicht als selbstständiges Büchlein, reizvoll ausgestattet, soeben zur Ausgabe gelangt, und in jeder Buchhandlung erhältlich.

# Freie Tribüne

## Wo sind unsere Luftons?

Die Antwort, welche Br. Dr. Scharfmesser auf diese Frage gibt, zeigt wieder deutlich den Unterschied, zwischen Theorie und Praxis. *In thesi* hören sich derartige Ausführungen gewiss sehr schön an, die Erfahrung aber stimmt mit den Schlüssen, zu welchen Br. Dr. Scharfmesser gelangt, durchaus nicht überein. Der Grund hiefür liegt meiner Ansicht nach in der Unrichtigkeit der Prämissen. Auch in der k. K. gilt der Satz: *Exempla trahunt;* nur was wir vor Augen sehen, kann zur Nachahmung aneifern. An dem Beispiel aber fehlt es. Eine große Anzahl von Brrn. huldigt leider noch immer der Zweiseelentheorie, die zwischen dem Br. in der Loge und im profanen Leben unterscheiden will. Wenn beispielsweise der Standpunkt vertreten wird, dass ein Kaufmann oder Advocat im geschäftlichen Leben manchmal etwas thun darf oder gar muss, was mit den subtilen Grundsätzen von Moral und Ethik, wie sie uns in der Loge verkündet werden, nicht durchaus im Einklange steht, dann darf es auch nicht Wunder nehmen, wenn ein solches Beispiel, wirklich geübt, nicht zur Nachahmung reizt und manchen tüchtigen Mann davon abhält, sich einem Bunde anzuschließen, der Männer von so laxen Principien zu seinen Mitgliedern zählt. Dass ein Br., der solche Anschauungen praktisch bethätigt, auch seiner Familie nicht immer das leuchtendste Beispiel ist, bedarf wohl keiner weiteren Auseinandersetzung. Ich verlange von Niemandem, dass er Pädagoge ist und seine Kinder durch Worte unterweist, aber dass er durch That und Beispiel wirke, das müssen wir von jedem fordern können.

Darum, wenn wir brauchbare Luftons erlangen wollen, seien wir vorsichtig in der Auswahl der Brr., die uns solche bringen können. Sind nur erst diese gut, dann kommen die anderen schon von selbst.

Dr. Emil Roth («Lessing»).

Redactionsschluss für Nr. 29: **Mittwoch, den 30. April 1902.**

Herausgeber und verantwortlicher Redacteur: H. Glücksmann. — Eigenthümer: Nichtpolit. Verein „Humanitas". Druck von Aug. Denk, Wien, VII., Seidengasse 33—35.

# DER ZIRKEL

Erscheint in der Arbeitszeit wöchentlich, in den Ferien monatl.

**Abonnement sammt Zusendung:**
Für Österr.-Ung. 12 K.
„ Deutschland 12 M.
„ Ausland . 16 Fr.
Commissions-Debit für den Buchhandel:
J. Eisenstein & Co., Wien, IX/1, Währingerstr. 2/4.

Redactionelle Zuschriften an:
HEINRICH GLÜCKSMANN, Wien, IX/1, Grünethorgasse 12.
Administr. Zuschriften an den Eigenthümer: Nichtpolit. Verein „Humanitas", Wien, I., Dorotheergasse 12, II. — Telephon Nr. 1983.

32. Jahrgang | Wien, 4. Mai 1902. | No. 29.



Inhalt: Motto, von Thadd. Devidé.. — Die Preisausschreibung der «Loge Lessing zu den drei Ringen». — Die Zugehörigkeit der Frauen zur Freimaurerei, von Charlotte Frischauer. — Das Volk und die Kunst (Il.), von Hans Ludwig. — Feuilleton: Volksküchen für Kranke, von Dr. E. S. — Die Krankenküche in Berlin. — Rundschau (Inland: Porträt des Ehrengroßm. Br. Szontagh. Humanitas. Schiller. Freundschaft. Pionier. Kränzchen in Abbazia. Rit. Arb. der Humanitas. Gartenfest in Kahlenbergerdorf. Porträt des Br. Wiener. Gemeinnütziger Verein. Jubiläum. Vermählungen. — Ausland: Hamburger Frmr.-Krankenhaus. Internationale Frmrei. — Freie Tribüne: Wo sind unsere Luftons? von Dr. Heinrich Scharfmesser.



Nachdruck nur mit Quellenangabe gestattet.


Nichts macht die Menschen so reich, wie die Liebe zu den Mitmenschen, die ihnen Alles gibt, und nichts verarmt so sehr wie der Egoismus.

Thadd. Devidé.

# Die Preisausschreibung

## der Loge «Lessing zu den drei Ringen».

Die Loge «Lessing zu den drei Ringen» im Or. Preßburg hat in Nr. 2 des «Zirkel» (27. October 1901) die Frage:

«Ist die Ausschließung der Frauen vom Freimaurerbunde gegenwärtig noch gerechtfertigt?»

zum Gegenstand einer Preisausschreibung gemacht.

Das aus drei Brrn. der Loge «Lessing» (Ehrenmeister Adolf Ružička, H. C. Löwy und Dr. Alfred Bass) und zwei Brrn. der Grenzlogen (Dr. Emil Frankl, »Sokrates» und Dr. Siegfried Norbert Rumpler, «Humanitas») zusammengesetzte Preisgericht hatte über fünf eingelaufene Arbeiten zu entscheiden und hat die folgenden Beschlüsse gefasst:

1. Der erste Preis (300 K) wird keiner der eingereichten Arbeiten zuerkannt, weil die Forderung der Preisausschreibung:

«Die Preisarbeit solle in gleicher Weise die historische Darstellung wie die principielle Seite der gestellten Frage berücksichtigen»

in keiner derselben erfüllt erscheint.

2. Den zweiten Preis (100 K) erhält die mit dem Motto:

«Es eif're Jeder seiner unbestoch'nen,
von Vorurteilen freien Liebe nach»

versehene Arbeit, deren Verfasser Br. Dr. phil. Ludwig Grimm, Director der Bürgerschule zu Elsterburg (Vogtland), von der Loge »Lessing zu den drei Ringen» im Or. Greiz ist. Die Zuerkennung des Preises gilt der feinsinnigen und verständnisvollen Be-

handlung der principiellen und practischen Seite der Frage; mit Rücksicht auf die Außerachtlassung des historischen Moments konnte der Arbeit jedoch nur der zweite Preis zugesprochen werden.

3. Ein in der Preisausschreibung nicht vorhergesehenes Ehrenhonorar von 50 K wird dem Verfasser der Arbeit «Ehret die Frauen» (Nr. I) Br. Gottlob Rau der Loge «Haladás» im Or. Budapest zuerkannt, u. zw. für den mit großer Gründlichkeit gearbeiteten maurerisch-historischen Theil.

4. Ehrend erwähnt wird die Arbeit:

»Auf's Wahre, Gute, Schöne
stützt sich der Maurer Bund« etc.

(Verfasser Br. Thaddäus Devidé der Loge »Treue« im Or. Preßburg) in Anerkennung der fleißigen Darstellung der Frauenfrage.

Im Sinne der seinerzeitigen Preisausschreibung gehen die erstgenannten zwei Arbeiten in das Eigenthum der Loge «Lessing zu den drei Ringen» im Or. Preßburg über, während die übrigen drei Manuscripte innerhalb dreier Monate nach Bekanntgabe dieses Erkenntnisses bei der Einreichungsadresse behoben werden können; die nicht behobenen Arbeiten gehen ebenfalls in das Eigenthum der Loge über.

5. Das Preisgericht beschließt, der Loge «Lessing zu den drei Ringen» nahe zu legen, es möge der nicht zur Vertheilung gelangte erste Preis für ein nochmaliges u. zw. internationales Preisausschreiben über das gleiche Thema verwendet werden.

Adolf Ružička
Ehrenmeister der Loge «Lessing zu den drei Ringen»
als Obmann des Preisgerichtes.

Dr. Alfred Bass, Dr. Emil Frankl, H. C. Löwy, Dr. S. N. Rumpler.
als Beisitzer.

# Volksküchen für Kranke.

Die wichtigste Bedingung für die Erhaltung des Lebens bildet die Ernährung. Ohne Nahrung gibt es kein Leben, und durch eine unzureichende Nahrungsaufnahme wird Wachsthum und Fortentwicklung des Organismus gehemmt. Demgemäss ist auch das Gefühl des Hungers, das dem Bedürfnis nach Nahrung entspricht, eine der stärksten Empfindungen unseres physischen Lebens, und die Befriedigung desselben gewährt höchsten körperlichen Genuss. Darum zählt aber auch zu den schwersten aller Sorgen jene um das tägliche Brot, und dort, wo diese auftaucht, nimmt der Kampf ums Dasein die erbittertste Form an.

Die erste und wichtigste aller socialen Fragen ist daher die Ernährungsfrage, und hervorragendste Pflicht des Staates und der Gesellschaft ist, durch Schaffung verschiedener Einrichtungen diese Frage wenigstens theilweise zur Lösung zu bringen. Solche Einrichtungen — möge es sich um Geld- oder Lebensmittelvertheilung oder um Volksküchen handeln — werden jedoch in ihrer gegenwärtigen Gestaltung immer nur einem Bruchtheil der Dürftigen zu statten kommen können, nämlich jenen, bei denen sich zur Armut nicht auch noch Krankheit hinzugesellt hat. Den meisten Kranken kann ebensowenig durch ausschliessliche oder vorwiegende Ernährung mit Suppe und Brot oder durch die in den Volksküchen verabreichte Kost, mag dieselbe noch so schmackhaft zubereitet sein, noch durch die Kost in den billigen Gasthäusern geholfen werden; eine derartige Kost wird von den wenigsten Kranken vertragen werden, sie wird nicht selten sogar zu einer Steigerung des Krankheitszustandes führen. Es trifft dies in erster Linie für jene Kranken zu, die an einem geschwächten Magen leiden; an einem solchen laboriren aber nicht blos die Magenkranken im engeren Sinne, bei denen die Erkrankung ausschliesslich im Magen localisirt ist oder vom Magen ausgeht; die meisten Erkrankungen überhaupt, die acuten sowohl als die chronischen, gleichviel ob sie mit oder ohne Fieber verlaufen, gehen mit einer gestörten Magenverdauung einher, auch Reconvalescenten und Wöchnerinnen besitzen bekanntlich

# Die Zugehörigkeit der Frauen zur Freimaurerei.

(Gedankensplitter einer Frau.)

Ernste und düstere Gedanken waren es, die sich meines Gemüthes an einem trüben Feiertagsnachmittag in meiner einsamen Stube bemächtigten. In völliger Weltverlorenheit saß ich da und sann, da fiel mein Blick auf mehrere Nummern einer freimaurerischen Zeitung, die ich mir zur Lectüre zurechtgelegt hatte. Mich gewaltsam aus der düsteren Ichstimmung losreißend, vertiefte ich mich immer mehr in diese Blätter, die da künden von der erhabenen Mission des Freimaurerthums, von der grossen königlichen Kunst, das menschliche Leben harmonisch zu gestalten und es von dem Übel zu befreien, unter dem die Menschheit leidet. Allmählig schwand das engherzige Ichbewusstsein, um jenem großen Weltgedanken Raum zu geben, der das Wesen der Freimaurerei ausmacht und seinen Anhängern den Stempel echtester Menschenwürde aufdrücken sollte.

Wahrlich — dachte ich — ein Leben, erfüllt von den Idealen, die den Freimaurer aus der Enge des profanen Alltagslebens zur weit ausblickenden edlern Menschlichkeit emporheben, ist wert, gelebt zu werden, und das Bewusstsein, einer Vereinigung anzugehören, deren Hauptaufgabe in der sittlichen Veredlung seiner Mitglieder besteht, ist ein derart herrliches, dass es allein schon genügt, um die Förderung menschlicher Glückseligkeit anzubahnen.

Regen sich aber solche Gedanken in einer Frau, da muss sich ihr Inneres schmerzlich zusammenziehen, wenn sie bedenkt, dass all diese herrlichen Blüten edler und schöner menschlicher Regungen ihre Pflanzstätte in einem Tempel aufgeschlagen haben, zu dem ihr der Zutritt verwehrt ist. Und doch sollte und müsste — nach meiner unmaßgeblichen Ansicht — die Frau, die heute allenthalben und bei allen Lebensverhältnissen als wichtiger Factor im Wettbewerbe anerkannt und geschätzt wird, die den an sie gestellten Daseinsbedingungen gerecht zu werden weiss, die in sich alle jene höheren Ideale birgt, welche das Incarnat der Freimaurerei ausmachen, sie müsste den Brüdern bei der Erfüllung ihrer hehren maurerischen Aufgaben ebenbürtig erscheinen; es dürfte unter ihnen nicht die

---

einen sehr empfindlichen Magen, und bei sehr vielen Kranken ist der Appetit wesentlich gestört. Alle diese Leidenden sind auf eine bestimmte Nahrung angewiesen, und bei der Behandlung ihres Zustandes muss auf diesen Punkt in erster Linie Rücksicht genommen werden. Endlich gibt es eine Reihe von Erkrankungen, bei denen der Magen normal functioniert, die Verarbeitung der Nahrungsstoffe im Organismus jedoch unter ungewöhnlichen Bedingungen vor sich geht; es sind dies die sogenannten Stoffwechselkrankheiten (Zuckerharnruhr, Gicht, Fettleibigkeit), die bei ihrer Behandlung gleichfalls eine Nahrung von bestimmter Zusammensetzung bedürfen; allerdings kommen diese letzteren Zustände für uns weniger in Betracht, da sie bei den ärmeren Volksclassen im Allgemeinen viel seltener vorkommen als bei den gut situirten.

Aus dem Voranstehenden geht also hervor, dass für eine grosse Anzahl von Krankheiten die Zufuhr einer speciellen Nahrung erforderlich ist, wobei es sich jedoch nicht blos um eine gewisse Auswahl unter den für Gesunde bestimmten Speisen handelt, sondern viel häufiger um solche, die in ihrer Zusammensetzung und Zubereitung von letzterer vielfach abweichen. Von ärztlicher Seite wird namentlich in neuerer Zeit bei der Behandlung von Krankheiten ein großes Gewicht auf eine passende Ernährung gelegt; dank den neueren Fortschritten der Medicin, die uns einen besseren Einblick in die Vorgänge des Stoffwechsels bei Gesunden und Kranken verschafft haben, hat sich die «Ernährungstherapie» zu einer wissenschaftlich begründeten Methode emporgeschwungen, die insbesondere bei Behandlung der inneren Krankheiten den übrigen Behandlungsmethoden den Rang streitig macht. Während in früheren Zeiten die «Krankensuppe» und die mit Fasten gleichbedeutende «absolute Diät» die Hauptrolle spielte, beschränkt man heutzutage eine solche «Diät» nur auf ganz bestimmte schwere Erkrankungen, und trachtet überhaupt, jede allzu große Einschränkung der Nahrungszufuhr nach Möglichkeit zu vermeiden, um die hieraus nothwendig resultirende Abmagerung und Schwäche, welche die Widerstandskraft des Körpers vermindert und auf diese Weise den Process der Heilung — dort, wo von einem solchen

Ansicht verbreitet sein, dass letztere nur das Privilegium des männlichen Theiles der menschlichen Gesellschaft seien, dass nur dieser allein der freimaurerischen Vereinigung bedürfe, um in derselben Trost, Hoffnung, Muth zur Erfüllung seiner ethischen Pflichten zu schöpfen, während die Schwestern mit der heißen Sehnsucht im Herzen nach edlerer ethischer Bethätigung, als ihr das profane Leben ermöglicht, trachten mögen, mit ihren Idealen ohne entsprechende Belehrung, ohne erhebende Beispiele fertig zu werden.

Die Maurer rügen bestehende Vorurtheile und sprechen von Fortschritt, von hohen, den gesammten Menschenkreis umfassenden Lebensaufgaben, und — wer vermag des Räthsels Widerspruch zu lösen? — in dem einen Punkte hinsichtlich der Mitarbeit edler, freimaurerisch denkender Frauen an den freimaurerischen Bestrebungen halten sie mit Hartnäckigkeit fest an veralteten Vorurtheilen und verschließen sich der gebieterischen Nothwendigkeit, mit vermorschten Ansichten zu brechen, die man im praktischen Leben als überwundenen Standpunkt zu betrachten schon längst sich gewöhnt hat.

Was Jahrtausende an der Frau verbrochen haben, indem sie sie ihrer geheiligten Menschenrechte beraubten, — dieses Unrecht dürfen in den Zeiten des Fortschrittes und der Erhebung aus unwürdigen Sclavenketten die Pioniere, die Verkünder der Menschenrechte nicht gutheißen.

Die denkende Frau — wofern sie die freimaurerischen Vereinigungen nicht einfach nur als Männerbündnisse betrachten soll, die theils dem Bedürfnisse nach Geselligkeit, theils dem Drange, wohlthätige Acte zu verüben, entsprechen, sie kann in ihrem freiheitlichen Vorwärtsstreben, in ihrem klaren Bewusstsein, dass sie vermöge ihrer psychischen Eigenschaften in derselben Weise zur Bethätigung grosser ethischer Ideen befähigt ist, wie der Mann, kein Verständnis für die veralteten rückschrittlichen Tendenzen jener Freimaurer haben, die der Meinung sind, der Mann habe ausschließlich für sich allein das Recht in Pacht genommen, freimaurerische Ideale zu pflegen, und sei demnach der Nothwendigkeit enthoben, auf diesem Gebiete das Weib als ebenbürtig zum Wettbewerbe zu betrachten. Da der Freimaurer zu allen actuellen socialen Fragen Stellung nimmt, muss sich doch unwillkürlich die Frage aufdrängen, wie er sich zu der einschneidendsten im gegenwärtigen Leben, zur Frauenfrage verhält. Sucht er auch in dieser seine culturelle, auf edler Menschenwürde beruhende Mission zu erfüllen? Oder glaubt er dieser dadurch schon

---

überhaupt die Rede sein kann — verzögert, hintanzuhalten. Die moderne Therapie betrachtet es als ihre Aufgabe, dort, wo der Zustand des Kranken es nicht direct verbietet, demselben möglichst reichliche Nahrung zuzuführen, um die infolge der Erkrankung gesunkenen Kräfte zu heben und den Heilungsprocess zu beschleunigen.

Aus naheliegenden Gründen muss bei der Krankenernährung der Auswahl der Nahrungsmittel und der Zubereitung der Speisen eine ganz besondere Sorgfalt zugewendet werden; denn auch der Geschmack des Kranken ist sehr empfindlich. Im Allgemeinen lässt sich betreffs der Beschaffenheit einer solchen Kost sagen, dass sie bei grosser Nahrhaftigkeit die Thätigkeit der Verdauungsorgane in nur geringem Maße in Anspruch nehmen soll. Es darf nur das beste Material gewählt werden; vom Fleisch dürfen nur die mageren Sorten verwendet werden, die Puréeform ist sowohl für Fleisch als auch Vegetabilien, von denen nur die leicht verdaulichen in Betracht kommen dürfen, sehr empfehlenswert. Grosse Aufmerksamkeit bedarf die Bereitung der Suppen, die als Reizmittel für viele Kranke sich sehr gut eignen und durch passende Zusätze auch zu einer nahrhaften Kost gestaltet werden können. Leicht gährende oder gährungerregende Stoffe (Zucker, Hefe) sind zu meiden; die Speisen dürfen nur mit wenig Fett und ausschliesslich mit Butter zubereitet werden, starkes Würzen ist nicht gestattet. Eine wichtige Rolle spielen ferner die Milch und verschiedenen Milchspeisen. Als erquickende Speisen empfehlen sich die sogenannten Gelées, und zwar sowohl Fleisch- als auch Fruchtgelées, von Getränken kommen Wasser, Mineralwässer, gelegentlich auch Fruchtsäfte in Betracht. Das wären in aller Kürze nur ganz allgemein die wesentlichsten Erfordernisse, die an eine Krankenkost zu stellen sind. Die Wahl der einzelnen Speisen richtet sich sowohl nach der persönlichen Eigenart des Kranken als auch nach der Natur seiner Erkrankung.

Es ist klar, dass selbst unter den Wohlhabenden nur jene in der Lage sein werden, sich eine derartige Kost zu beschaffen, die eine eigene Haushaltung führen oder sich in einem modern eingerichteten Sanatorium aufhalten. Diejenigen hingegen, welche auf die

gerecht zu wer[illegible] wenn er vergnügliche Veranstaltungen ins Leben ruft oder hie und da für einen Schwesternabend den Tempel einräumt, wobei den Frauen, ohne dass diese sich irgendwie darum verdient gemacht hätten, die überschwänglichsten Lobeshymnen angestimmt werden? Mit dem freimaurerischen Lichte im Tempel aber erlischt auch der Glanz ihrer himmelhoch erhobenen Verdienste, und der geliebte Bruder nimmt im profanen Leben wieder für sich das Recht in Anspruch, sich den Schwestern gegenüber in eine dichte Wolke der Geheimnisthuerei zu hüllen, ein Vorgehen, das zuweilen darnach angethan ist, das gesellschaftliche Leben unangenehm zu unterbinden, wenn, wie es häufig vorzukommen pflegt, bei gemeinsamem Zusammentreffen sich die Brüder zu freimaurerischen Besprechungen zurückziehen, ihre Frauen der Conversation über nichtige Dinge überlassend (nach Ansicht vieler Brüder die einzig passende für ihre geliebten Schwestern).

Nein, geschätzte Brüder, auf diese Weise erfüllt ihr gegen den weiblichen Theil der menschlichen Gesellschaft eure hohe Mission nicht, selbst dann nicht, wenn ihr auch einer grossen Zahl kurzsichtiger, freimaurerisch nicht geschulter Frauen durch die Stunden spielerischer Unterhaltung Genüge zu gewähren vermöget. Jenen zielbewussten, denkenden Frauen, die es gelernt haben, mit eigenen Augen die Dinge in der Welt und ihre Beziehungen zu einander zu betrachten, genügt das dargebotene Kinderspiel nicht. Immer und immer wieder werden diese sich die Frage vorlegen: Haben wir Frauen irgend einen entscheidenden Einfluss auf die ethischen Bestrebungen jener Männer, die sich als die einzigen Bannerträger menschlicher Ideale und menschlicher Cultur proclamieren?

Da diese Frage durch ein entschiedenes Nein beantwortet werden muss, dürfen unsere Brüder sich nicht darüber wundern, dass gerade jene Frauen, deren ganze Veranlagung zur freimaurerischen Bethätigung hinneigt, den freimaurerischen Bestrebungen gegenüber nach einiger Zeit reiflichen Nachdenkens kalt und indifferent gegenüberstehen, hauptsächlich aus dem Grunde, weil sich mit ihren logischen Begriffen die Thatsache nicht deckt, dass Männer allein das Privilegium usurpieren, die Lösung großer, cultureller Aufgaben anzubahnen.

Wohl haben die Männer Recht mit manchen Argumenten, die sie gegen die Aufnahme der Frauen in den Freimaurerbund ins Treffen führen. Namentlich muss man sich vor Augen halten, dass ein grosser Theil unserer gegenwärtigen Frauenwelt mit ihrem

---

Gasthausküche angewiesen sind, werden selbst im feinsten Restaurant oft vergeblich nach einer solchen suchen. Um vieles schlimmer ist es in dieser Hinsicht mit den Unbemittelten bestellt; diese werden eine solche Kost allenfalls im Spital, nur ausnahmsweise zu Hause, sicherlich aber niemals im Gasthaus oder in der Volksküche erhalten. Dieser Mangel ist unzweifelhaft nicht selten schuld, dass manche Erkrankungen sich hartnäckig gestalten, oder dass manche Kranke ihr Leiden niemals verlieren, selbst wenn sie unter der Behandlung des tüchtigsten und gewissenhaftesten Arztes stehen, denn der Mangel einer geeigneten Nahrung lässt sich durch keine anderweitige Behandlung, durch keinerlei Medicin ersetzen.

Aus alledem ergibt sich die Nothwendigkeit, Einrichtungen zu schaffen, welche die Aufgabe haben, dürftigen Kranken eine passende Kost zu verabreichen. Es ist aber zu betonen, dass derartige Einrichtungen nur dann ihrem Zweck vollständig entsprechen werden, wenn sie unter fachmännischer Aufsicht stehen, nur wenn die Verabreichung der Speisen, ähnlich wie die Medicamente in der Apotheke, gegen ärztliche Recepte verabfolgt werden, vorwiegend auf Grund ärztlicher Verordnungen geschieht. Es müsste dafür gesorgt werden, dass die betreffenden Speisen von den Kranken nicht blos an Ort und Stelle verzehrt oder von ihren Angehörigen geholt, sondern auch mittels geeigneter Transportmittel, bei denen die Warmhaltung der Speisen besonders in Betracht kommt, selbst in entlegene Wohnungen gesendet werden. Die Verbindung einer solchen Krankenküche mit Lehrcursen für die Bereitung von Krankenkost, um auf diese Weise breitere Volksschichten mit den Principien der Krankenernährung theoretisch und praktisch bekannt zu machen, würde sodann eine weitere zweckmäßige Ausgestaltung einer solchen Krankenküche bilden.

Jeder Arzt und Menschenfreund wird es mit Freuden begrüßen, dass in jüngster Zeit in unserer Stadt ein Verein ins Leben gerufen wurde, der sich die Gründung eines derartigen Unternehmens «in Gestalt von Volksküchen für Kranke» zur Aufgabe stellt. Wien zählt eine stattliche Reihe von Wohlfahrtseinrichtungen für arme Kranke, die zum nicht geringen Theil aus privater Wohlthätigkeit hervorgegangen sind; ihr Ziel

engbegrenzten, ans Kleinliche streifenden, bloß auf das Individuelle beschränkten Ideenkreise zur Aufnahme weitreichender, die ganze Menschheit umfassender Gedanken und Ideale nicht geeignet ist. (Übrigens dieser Vorwurf trifft auch nicht weniger einen großen Theil der Maurer. Würde es sonst unter ihnen so viele kleinliche, mit dem Wesen der Freimaurerei in gar keinem Zusammenhange stehende Plänkeleien geben?!) Solche und vielleicht noch andere Argumente dürften der Stichhältigkeit nicht entbehren, aber Rom ist auch nicht an einem Tage erbaut worden.

Habt ihr, geschätzte Brüder, die Pflege vornehmer Ideale euch zur Lebensaufgabe gestellt, setzt auch da den Hebel an, wo es noth thut, setzt ihn an bei den Müttern eurer Kinder, bei euren Freud- und Leidgenossinnen, bei euren Frauen, die einen wesentlichen Factor sowohl in eurem Leben, als auch im Gesammtleben der Menschheit bilden! Zuckt nicht geringschätzend die Achsel, wenn ihr von dem Verhältnis der Frauen zur Freimaurerei vernehmt, sondern trachtet, ihre besseren Anlagen zu entwickeln, sie für eure Menschheitsideen zu gewinnen, indem ihr eure Lebensgefährtin würdig erachtet, mit ihr alles, was auf die wahre und echte Freimaurerei Bezug hat, in ernster, belehrender und eingehender Weise zu besprechen, mit einem Worte, indem ihr bestrebt seid, eure Frauen auch ohne Reception zu Freimaurerinnen heranzubilden. — Da, geschätzte Brüder, gilt es, eine edle Mission zu erfüllen, wenn ihr aus dem Füllhorn eurer besseren Erkenntnis eure Frauen belehrt und beglückt und so durch ihre Einsicht und ihr Verständnis für eure Bestrebungen erweckt. Und habt ihr in echt maurerischer Weise euren Pflichten den Frauen gegenüber Genüge gethan, dann überlasst es getrost der Zukunft, die Früchte eurer freimaurerischen Bestrebungen zu zeitigen!

Nicht ohne innere Bewegung las ich im «Zirkel» die Bekenntnisse eines nach Wahrheit und Erkenntnis ringenden Bruders, der mit glühendem Enthusiasmus sich der Sache der Freimaurerei gewidmet hatte und nach einiger Zeit mit rührendem Freimuthe bekannte, dass er so Vieles, Vieles anders gefunden, als er es sich gedacht. Dem schönen Traume, dass die Freimaurerei ein geistiges Ritterthum, die Loge ein Turnierplatz sei zur Stärkung und Festigung der moralischen Kräfte, die auf dem Schlachtfelde des Lebens nur zu oft erschüttert werden, war ein trauriges Erwachen gefolgt, und unaufhaltsam

---

entspricht aber bei weitem nicht dem thatsächlichen Bedürfnis nach solchen Einrichtungen. Die Einrichtung von Volksküchen für Kranke würde einen weiteren namhaften Fortschritt auf diesem Gebiete bedeuten, vielen Leidenden zum Segen, unserer Vaterstadt zum Ruhm gereichen. Dr. E. S.

*

## Die Krankenküche in Berlin.

Die deutsche Hauptstadt besitzt eine Einrichtung, auf die sie stolz sein kann; das ist — wie dem »Zirkel« aus Berlin geschrieben wird — die Küche für Krankenkost in der Brüderstraße 10. Während man die segensreiche Einrichtung bereits in vielen Städten des Auslandes nachgeahmt hat und in Wien, Frankfurt a. M. und Aachen eben daran ist, solche Küchen nach Berliner Muster zu begründen, ist dieses Werk der socialen Fürsorge noch vielen Bewohnern unserer Reichshauptstadt unbekannt. Seit etwa anderthalb Jahren besteht dieses «Tischlein deck' dich» für die Kranken im Herzen Berlins. Jeden Mittag von 12 bis 2 Uhr können Kranke die ihnen zusagende Kost dort für wenig Geld erhalten. Die Speisen können an Ort und Stelle verzehrt oder abgeholt werden; bis zwei Kilometer von der Küche — also etwa im Umkreis, den die Ringstraßenbahn beschreibt — werden die Speisen frei ins Haus warm geliefert. Für die Peripherie bestehen 16 Abholungsstellen, von denen sie vom Publikum abgeholt werden müssen. Zum Transport der Speisen benutzt man Thermophorgefäße, die in kochendem Wasser zugleich erhitzt und desinficirt werden. Auf Dreirädern bringen Boten die Speisen den Kunden; zu den Abholungsstellen befördert sie ein Motorwagen. Für jeden Geldbeutel ist dabei gesorgt. Arm wie Reich kann in Krankentagen die passende vom Arzt vorgeschriebene Kost erhalten. Für 25 Pfennig wird eine reichliche Portion Bouillon mit Einlage und einem Stück Huhn oder Rindfleisch geliefert. Wird das Essen im Speisezimmer der Küche verzehrt, so erhält man für den gleichen Preis zum Fleisch noch Sauce und Kartoffelpüree nach Bedarf. Eine Mahlzeit von Suppe, Fleisch und Gemüse kostet 50 Pfennig; für 75 Pfennig ist noch süße Speise oder Compot dabei, und so steigen die Menüs aufwärts bis zwei Mark. Personen der besten Stände

brach sich [illegible] ihm, wie bei allen Enttäuschten, die Überzeugung Bahn, dass der geistige Organismus [illegible]ier das freimaurerische Leben erhalten und ernähren soll, irgendwie innerlich erkrankt und angefault sein müsse. Wenn ich mir derartige Erkenntnisse nach meinem unmaßgeblichen Laienverstande zurechtlegen darf, so möchte ich mir die Behauptung erlauben, dass so betrübende Erscheinungen nicht zum geringsten Theile in dem Umstande ihren Grund haben, dass nur Männer es für ihr ausschließliches Recht betrachten, der Menschheit die wahren Güter der Menschlichkeit zu vermitteln. Unwillkürlich fällt mir da die Äußerung eines Philosophen ein, dass die ausschließliche Herrschaft der Männerwelt im öffentlichen Leben jenes gesellschaftliche Chaos geschaffen hat, aus dem vielleicht die Frauen der Zukunft einen Weg zu finden wissen werden.

Nur gemeinsame Arbeit für die großen geistigen und ethischen Interessen der Menschheit seitens aller Menschen, nicht allein ohne Unterschied der Confessionen, Stände und Nationalitäten, sondern vornehmlich ohne Unterschied des Geschlechtes können zu den angestrebten hohen Zielen führen. Die beiden Geschlechtern innewohnenden, wenn auch in verschiedener Form sich äußernden edleren Eigenschaften würden einerseits auf dem Altare echter Menschenliebe zur Geltung kommen, andererseits würde das Solidaritätsgefühl der Maurer beiderlei Geschlechtes in ihnen das Bestreben wachrufen, aus den ihnen anhaftenden Schwächen zur wahren Seelengröße sich emporzuringen.

Nicht nach dem, was die Menschen trennt, sondern nach dem, was die Menschen eint, strebe das Freimaurerthum.

«Das Weib ist Selbstzweck», sagt der weise Alte Carneri, «und was ihr zuerkannt werden muss, ist Ebenbürtigkeit». Und indem er den Männern ihr ungerechtfertigtes Verhalten den Frauen gegenüber in letzterer Beziehung vorhält, ruft er ihnen in prophetisch ahnungsvollem Geiste Worte zu, bei welchen ich den innigen Wunsch hege, dass auch unsere Brüder sie beherzigen mögen, die Worte: «Bedenket, die mögliche Zukunft des Weibes ist die mögliche Zukunft des Menschengeschlechtes!»

Charlotte Frischauer.

---

zählen zu den Kunden der Küche, da namentlich für Einzellebende Krankenkost immer schwer zu beschaffen ist. Aber auch für Familien, in denen nicht viele Dienstboten gehalten werden, ist die Einrichtung von Nutzen, da auch dort oft für die Bereitung der Krankenkost meist nicht genügend Zeit ist, namentlich bei langer Dauer einer Krankheit. Auch einzelne Gerichte sowie Erfrischungen für Kranke erhält man, wie Braten, Fleischgelees, Wein- und Fruchtgelees, süße Speisen und Compots. Sämmtliche Gerichte werden ohne starke Würzen und nur aus besten Zuthaten bereitet; es gelangen weder Margarine noch sonstige Fette, sondern nur Butter zur Verwendung. Die Bouillon wird in riesigen Nickelkesseln gekocht, die Braten werden im besonderen Apparat bereitet. Sehr interessant ist die Einrichtung der Küche, in der es durch besondere Rauchverbrennungs- und Lüftungsanlagen weder Rauch, noch Dunst, noch Speisegeruch giebt, ein großer Vortheil für die sensiblen Nerven der Kranken und Reconvalescenten, aus denen die Kostgänger doch ausschließlich bestehen. Besonders Sorgfalt wird auf Abwechslung des Menüs verwendet. Es giebt täglich Schleimsuppe, Wöchnerinnensuppe und drei verschiedene Brühsuppen, und zwar Hühnerbrühe, Rindfleischbrühe und Hammelbouillon. Ebenso giebt es täglich verschiedene Gemüse und Braten und an jedem Tage eine andere süße Speise.

Natürlich können bei solchem Zuschnitt die Einnahmen und Ausgaben nicht balancieren, die Küche setzt monatlich rund 1000 Mark zu. Dafür erfüllt sie ihre Aufgabe der Herstellung einer guten Krankenkost aber vollständig. Auch verdient es Dank, dass hier auf persönliche Wünsche Rücksicht genommen und für Zuckerkranke, für Magen- und Darmleidende besonders gekocht wird. Zwischen 12 bis 2 Uhr sind die Plätze im Esszimmer ununterbrochen besetzt. Gewärmte Suppen und kalte Speisen kann man übrigens den ganzen Tag von morgens 9 bis abends 6 Uhr erhalten. Sonn- und Feiertags ist die Küche nur Mittags geöffnet. Im ersten Jahr ihres Bestehens hat die Küche 35,000 Portionen verabreicht. Für ganz mittellose Kranke besteht eine Unterstützungscasse, aus der Speisemarken für sie beschafft werden. Auch bietet sich hier wohlthätigen Menschen eine treffliche Gelegenheit, durch Ankauf von Speisemarken armen Kranken kräftigende Kost auf die einfachste und bequemste Weise zu verschaffen. b. t.

# Das Volk und die Kunst.

II.

Welche Wege gibt es nun, um das Volk in die verschiedenen Gebiete der Kunst einzuführen, um sein Interesse dafür zu wecken, sein Verständnis dafür zu bilden? Es ist dies eine Frage, die bereits seit vielen Jahren in den verschiedenen Culturländern und in den weitesten Kreisen mit lebhafter Antheilnahme besprochen wird, zu deren Lösung sich Vereinigungen gebildet haben und Congresse abgehalten wurden; es fehlt auch nicht an gemeinnützigen Unternehmungen, welche diese Lösung auf praktischen Wegen verfolgen, ja es gibt sogar Beispiele, dass sich schon private Unternehmungslust dieser Frage bemächtigte.

England dürfte wohl den Anfang gemacht haben, wo Ruskin mit seinen kritisierenden und moralisierenden Vorträgen für diese Bewegung fruchtbaren Boden geschaffen hat, wo dann nach dem Vorbilde des großen Wohlthäters John Kyrle auf Anregung der Schwestern Mirander und Octavia Hill die Kyrle-Vereine gegründet wurden, die jetzt fast alle größeren Städte Englands aufzuweisen haben. Aber auch in den verschiedenen Theilen Deutschlands beginnt man in den letzten Jahren dieser Frage volles Interesse entgegenzubringen, und wir können ebenso bei uns in Österreich ähnliche Vereinigungen verzeichnen, die nur leider zu wenig bekannt sind. Wenn auch einzelne dieser Versuche bisher nicht mit dem gewünschten Erfolge rechnen können, da sie vielleicht zu optimistisch angelegt sind, so darf dies den ernstlich Strebenden nicht entmuthigen; es ist eben eine so ganz neue und gewiss harte Aufgabe, die hier vorliegt, und da darf auch ein Misserfolg nicht abschrecken; denn erst nach verschiedenen und wiederholten Versuchen wird die gewünschte Klärung erfolgen; vorderhand ist jede Anregung mit Freude zu begrüssen, wenn sie nur das aufrichtige warme Interesse an der Sache und den wirklich guten Willen zeigt.

Als erstes Princip müsste festgehalten werden, dass sich Kunst nicht aufdrängen lässt, wie ein neuer Unterrichtsgegenstand dem Schüler. Es soll Gelegenheit geschaffen werden, und wer dann freiwillig, wer gerne, wer mit offenem Herzen kommt, der soll willkommen sein.

Auf dem Gebiete der Schauspielkunst erfreuen sich die volksthümlichen Vorstellungen des allgemeinen Interesses; dieselben werden nicht bloß von Unternehmern und Vereinen zu bedeutend herabgesetzten Preisen, sondern auch theilweise vollständig unentgeltlich veranstaltet. In England finden wir auch Vereine von Dilletanten, die speciell für Arbeiter freie Theatervorstellungen und ebenso auch musikalische Vorträge bieten, in denen sie selbst mitwirken. Ferner ist hier der Verein «Freie Volksbühne» in Berlin zu erwähnen, der auf socialistischen Principien aufgebaut, hauptsächlich für die arbeitende Bevölkerung berechnet ist; derselbe besteht seit dem Jahre 1890 und zählte im Jahre 1900 bereits 6500 Mitglieder mit einem Monatsbeitrag von 65 Pfennigen. Der Verein veranstaltet in verschiedenen Berliner Theatern Arbeitervorstellungen, bei denen bis jetzt 85 classische und moderne Stücke durchaus ernsten Inhaltes zur Aufführung gebracht wurden. In Berlin besteht auch noch ein zweiter Verein mit ganz ähnlichen Tendenzen, wenn auch mit engerem Wirkungskreis, die «Neue freie Volksbühne».

Wollen wir an dieser Stelle der Variétébühne gedenken und der in dieses Fach einschlägigen Veranstaltungen. Es ist begreiflich, dass man denselben in ihrer heutigen Gestalt mit Misstrauen, ja mit einem gewissen Grade von Geringschätzung begegnet. Da sie aber nun einmal eine Lieblingsunterhaltung nicht allein für die weniger gebildete Bevölkerung, sondern auch für Manche aus den höheren Gesellschaftsschichten bilden, die nach des Tages Mühen und Ärger lieber in der Abwechslung und in dem leichten Genuß Zerstreuung suchen, so glaube ich, daß gerade hier ein wirksamer Hebel eingesezt werden könnte, um manches Ersprießliche zu bewirken, in ähnlicher Art wie wir mit einem guten Freund oft am leichtesten und besten paktiren, wenn wir ihn in seiner Stammkneipe bei einem Glas Wein aufsuchen. Es ist auch über diesen Gegenstand schon vieles geschrieben und darin Manches versucht worden, in Deutschland und bei uns in Österreich und anderswo, wenn ich auch nicht an das Überbrettl oder Unterbrettl oder wie es heißen mag, denke, das ja doch größtentheils nur auf das alte herauskommt, wenn auch höhere Tendenzen auf das Aushängeschild geschrieben sind. Die Variétébühne enthält unzweifelhaft so manchen guten Keim, der nur von den Schlacken gereinigt werden müßte,

um seine volk[illegible]ende Aufgabe mit erfüllen zu helfen. Nicht ein geringschätziges Ignorieren ist diesen Volksvergnügungen gegenüber am Platze, sie sind zu tief in das Leben des Volkes eingewurzelt, als daß sie unterdrückt werden könnten und da wäre jedenfalls eine eingehende, ehrlich wohlgemeinte Kritik zu wünschen, nicht allein wenn eine Yvette Guilbert oder andere fremde Größen mit ihren Gesellschaften uns aufsuchen. Es könnten hiedurch nicht blos dem Publikum in mancher Richtung heilsam die Augen geöffnet werden, sondern viele von den Künstlern und Artisten würden diese Anregung selbst mit Freuden begrüßen, wenn sie sehen würden, daß ihnen ernstere höhere Ziele vor Augen gehalten werden. Auf diesem Wege müßte es möglich sein, diese volksthümlichsten Unterhaltungen bis zu einem gewissen Grade zur Kunst zu erheben, wenigstens in dem Sinne, daß sie den Köder bilden würden, an den die große Masse leichter anbeißt und an dem sie dann emporgezogen werden könnte zu höherem Kunstgenuß. In erster Linie müßte man sich freilich davor in Acht nehmem, zu sehr docierend vorzugehen; dies würde bedeuten: Man merkt die Absicht und man wird verstimmt, d. h. man gienge eben nicht mehr hinein.

Nehmen wir zuerst das Volkslied, das Volksängerlied. Ist es da dem Coupletsänger nicht möglich in liebenswürdiger, spielender Weise dem Zuhörer eine Menge heilsamer Wahrheiten zu sagen, die er in dieser scherzenden Form willig aufnimmt und vermöge des Reimes und der Melodie leicht im Gedächtnis behält? Kann nicht gerade der Volksänger, dem die im engsten Sinne des Wortes heimatlichen Lokaltöne zur Verfügung stehen, so recht in's innerste Herz hineingreifen, uns mit unserer engsten Muttersprache bei unserer schwächsten, der tiefsten Gemüthsseite packen, um uns in die gewünschte Gefühlssphähre zu bringen? Hat dies nicht schon jeder von uns an sich selbst empfunden? Es sind dies Augenblicke, die uns zwar nicht zu des Geistes höchsten Höhen emportragen, aber immerhin solche, die uns nicht allein über des Daseins tiefe Schatten hinwegtäuschen, sondern auch aus des Lebens Niederungen zu besseren reineren Empfindungen hinanziehen und wenn irgend günstig ausgenützt, auch nachhaltig auf uns einwirken können.

Auch der Posse und dem Schwank stünde als Satire und Sittenbild ein ersprießlicheres Feld offen, wenn sie nicht immer in dem originellsten Schimpfwort und der wohlgezielten Ohrfeige ihre höchsten Triumphe suchen würden.

Eine reiche Quelle von Anregung liegt in den in letzter Zeit beliebt gewordenen Darstellungen mit dem *Skioptikon* und ähnlichen Vorführungen. Nicht nur eine Fülle von Belehrendem kann hier in schöner, künstlerischer Form vor Augen gebracht werden, sondern es müßte auch möglich sein, auf diesem Wege wirkliche Kunstwerke in gelungenen Reproduktionen den großen Massen vorzuführen, zu welchen dann ein erklärender Text das nöthige Verständnis oder eine sinnige Dichtung und Musik die nöthige Stimmung beibringen könnte. Wenn dies bisher nicht immer mit bestem Erfolg gelungen ist, so liegt das sicher nicht an dem Grundgedanken dieser Darstellungen. Es liegt ferner gewiß ein ästhetisches Moment darin, wenn wir sehen, wie der Mensch mit der ganzen Energie seiner Haltung, mit Geberden, vor allem mit dem Feuer seines Auges, aus dem der überlegene Geist spricht, im Stande ist, die wilde Bestie zu zähmen, zu beherrschen, dass sie sich, ihre Kraft vergessend, schön in den Winkel verkriecht oder folgsam seinem Winke gehorcht. Es müßte nur bei diesen Produktionen alles entfernt bleiben, was auf das Gruselnmachen allein berechnet ist und das auf den feinfühligen Beschauer nur einen wiederlichen und auf die große Masse einen verrohenden Eindruck machen muss.

Wenn auch kein Vortheil für die Menschheit darin gefunden werden kann, zu sehen, dass es durch fortgesetzte Schläge möglich ist, ein Schwein zum Tanzen zu bringen oder eine Gans zur scheinbaren Rechenkünstlerin heranzubilden, so müssen wir doch einen ästhetischen Wert darin sehen, wenn uns ein schönes Pferd mit seinem stolzen Gang, in seiner edlen Haltung, ein schöner Hund in seinen graziösen Sprüngen oder mit seinen halbdurchgeistigten Blicken, in seiner ihm eigenen Klugheit und so noch manches andere Thier, aber immer nur als ein in seiner Eigenart höher entwickelter, zur Vollendung gesteigerter Repräsentant seiner Spezies vorgeführt wird. Wir werden dadurch angeregt, in der Natur mehr zu sehen, als wir im Alltagsleben wahrnehmen und so die Schöpfung in diesen Meisterwerken zu bewundern und zu lieben.

Nehmen wir endlich jene Schaustellungen, bei denen der menschliche Körper als solcher in seiner ruhigen oder bewegten Grazie oder in seiner Kraftentfaltung oder seinen verschiedenen anderen Fähigkeiten den eigentlichen Gegenstand bildet, die Tänze, lebenden Bilder, Ballete, Akrobatenvorstellungen u. s. w. Wohl nicht mit Unrecht begegnet man gerade hier dem größten Zweifel in den Ernst und die Bedeutung derselben. Aber wenn wir alle jene Schaustellungen wegdenken, die durch gewisse Pikanterien auf die niedrige, sinnliche Seite des menschlichen Empfindens berechnet sind, so dürften sich doch manche bildungsfähigen, künstlerischen Elemente darin finden lassen. Der schöne Körper als solcher ist ein physisches Produkt der Materie; aber diesen schönen Körper uns in der Weise vor Augen zu führen, daß die Schönheit seiner Linien, das Ebenmaß seiner Formen, die Kraft seiner Muskeln, die Harmonie seiner Bewegungen uns zur lebhaften Erkenntnis gebracht wird, daß wir dies Alles mit Bewunderung schauen und ausrufen: Das ist schön, hier ahnen wir das Ebenbild Gottes heraus! Darin liegen Elemente der Kunst. Dies haben die alten Griechen sehr wohl zu würdigen gewußt, als sie Terpsichore unter ihre Musen eingereiht, als sie ihre olympischen Spiele unter den Schutz der Gottheit gestellt haben. Wenn auch unsere heutigen Athletenvorstellungen nur noch einen schwachen Nachklang jener antiken griechischen Spiele bilden und vielfach mit ihren halsbrecherischen und nur auf Sensation berechneten Trick's mehr an den römischen Zirkus mit seinen verrohenden Gladiatoren- und Thierkämpfen erinnern, so könnten sie doch einem höheren Ziele näher kommen, wenn sie sich darauf beschränken würden, uns den bis zur Vollendung seiner Muskelkraft gesteigerten menschlichen Körper zu vergegenwärtigen, sie könnten uns so das zum Leben erwachte Kunstwerk eines bis zur Vollendung seiner körperlichen Entwicklung gesteigerten schönen Menschen vor Augen führen.

Wir reihen noch heute den Tanz, wenn auch nur zögernd unter die Künste ein, freilich nicht den Tanz der *five sisters Barrissons;* — aber jene vielen Variationen von Tänzen mit der unendlichen Fülle von Tanzmotiven, vom geschrittenen Reigen mit seiner gemessenen Grazie bis zum wildfeurigen Csárdás, bis zur rasenden Tarantella. Und alle diese Tänze können die Sprache reiner Kunst sprechen, die uns von der beseligenden Ruhe einerseits durch die ganze Gefühlsscala hindurch bis zur feurigen Leidenschaft fortreißen kann, hier ist der Rythmus des Gedichtes, von der schwermüthigen Ode bis zum leidenschaftlichen Liebesliede zu frischquellendem Leben erweckt, es könnte die wirksamste Sprache sein, die der Körper zum Körper spricht und so wahre lebensvolle Kunst bedeuten. Ich möchte beispielsweise behaupten, dass Loïe Fuller mit ihrem Serpentinentanz nicht allein durch den Reiz des immer wechselnden Linienspieles im Faltenwurf auf das plastische Sehen, viel mehr noch durch die an's märchenhafte grenzende Farbenpracht ihrer in der künstlichen Beleuchtung erglühenden Gewänder einen entschiedenen und vielleicht nachhaltigeren Einfluss auf den Farbensinn der Zuschauer ausgeübt hat als es manchem ernsten Meister möglich wäre.

Ein Bedenken ist 's, das hauptsächlich gegen alle diese Schaustellungen von verschiedenen Seiten geltend gemacht wird. Man sagt: sie verletzen zu leicht bei den höher organisierten Naturen das Schamgefühl und sie regen bei den übrigen Zuschauern zu sehr die niederen Sinne an. Und da rufen die einen eine Lex Heinze oder den Rosenkranz zu Hilfe, während andere mit erkünstelter oder erheuchelter Gleichgiltigkeit oder gar Abscheu den Blick wegwenden. Wir bewundern die Natur in allen ihren Schöpfungen und suchen in stiller Verehrung den verhüllenden Schleier wegzuziehen, und nur hier, bei dem schönsten Meisterwerk der Schöpfung, das uns das gewöhnliche Leben ja ohnedies unter der Hülle der Kleider verbirgt, sollte einzig und allein in der möglichsten Verhüllung unser Heil gelegen sein? Und deshalb, weil der mehr oder weniger entschleierte Körper einige oder viele zu tief in niedere Leidenschaften hineinzieht? Warum sind wir gerade in diesem Punkte so sehr ängstlich um die allgemeine Moral bemüht? Hat nicht auch Gold und Edelgestein schon Manchen zum Dieb, Räuber und Mörder gemacht und noch viel mehr in recht zweifelhafte, durchaus nicht sittenreine Händel verwickelt, und doch tragen die Reichen ihr Geschmeide frei zur Schau und wir sind nicht ängstlich darüber, dass das Gold und die Juwelen offen in den Schaukästen ausgestellt werden? Auch der Hunger fordert täglich seine Opfer an Verbrechen, und doch sehen wir ruhig zu, wie die feinsten Leckerbissen jenen hungernden armen Teufeln vor Augen gestellt und vor die Nase geführt werden! Da heißt es aber, nicht das Gold und die Edelsteine

und die Leckerbissen sind das Unmoralische, sondern die Habsucht und der Mangel an Selbstbeherrschung in den Menschen! Sollen wir da nicht auch zur Überzeugung kommen, dass das Laster nur der ungezügelte Dämon im Menschen ist, der das Frivole in diesen Anblick hineinlegt, gleichviel ob uns der schöne Körper im Bilde oder im Tricot vor Augen geführt wird? Und da dürfte eine bessere Zucht, mehr Offenheit, mehr Abhärtung von Jugend her besser am Platze sein, als heimliches Versteckenspielen. Wir suchen ja auch schon den Jüngling mit Geld, seinem Wert und seinen Gefahren bekannt zu machen, damit er sich nicht später, wenn er unvermeidlich mit demselben in Berührung kommen muss, von seinem Anblick verblenden lasse. Leider können wir uns nicht das Bild der Psyche, die den Schleier von dem schlafenden Amor hinwegzieht, das uns Canova so lieblich schön, so rein naiv dargestellt hat, mit derselben Naivetät in's wirkliche Leben übersetzen; leider können wir uns nicht die Phryne, die durch die erhabene Schönheit ihres unverhüllten Körpers ihre Kläger und Richter verstummen machte, nicht ohne den Beigedanken der Frechheit vorstellen; leider können wir nicht aus den Worten des Bürgermädchens, das bei dem Anblicke der medicäischen Venus ihrer Freundin selbstbewusst ins Ohr flüstert: «Du! so schön sind wir auch!» das stolze Bewusstsein allein heraushören, ein gottbegnadetes, fehlerlos entwickeltes Individuum ihrer Gattung zu sein. Wir stehen hier vor den Schranken, die uns, nicht die Natur, aber das Herkommen, die Gebräuche und vielleicht eine kluge Vorsicht gesetzt hat, hier sitzt die Sitte zu Gericht, die aber in den verschiedenen Zeiten und bei den verschiedenen Völkern ihr Urtheil schon zu wiederholten Malen geändert hat, deren Ansichten hin und her schwankten zwischen der Zurückgezogenheit des Einsiedlers und den Schäferspielen der französischen Kaiserzeit, zwischen der Abtötung jeder Fleischlust bei den Asketen und der formenfreudigen Zeit des Perikles und der Renaissance, als es zur höchsten Ehre für ein Weib galt, dem Maler als Modell zu stehen. Diese Regeln der Sittlichkeit mögen sich in den verschiedenen Zeiten ändern, wie die Begriffe von Gut und Böse ja auch bis zu einem gewissen Grade relative sind; aber ein Begriff muss und wird immer ein absoluter sein und bleiben, der Begriff des Niedrigen, des Trivialen, des Gemeinen, und diese Auswüchse sollen wir uns immer fern halten, im Leben, in unserem Denken und Fühlen, und so auch in der Kunst, wenn sie nicht herabsinken soll von ihren Höhen in die Tiefen des Lasters; aber innerhalb der Grenzen, die uns die Sitte gestattet, und vor allem, die uns das eigene Selbstbewusstsein zulässt, erfreuen wir uns all' des Schönen, das uns auch in dieser Richtung die Natur und die Kunst darbietet.

Oder sollte es wirklich so ein großes Verdienst sein, soviel Fischblut in seinen Adern zu haben, um an einer Venus mit vollster Gleichgiltigkeit vorbei zu gehen oder sie nur nach den mathematischen Gesetzen der Anatomie zu beurtheilen; oder erscheint es jenen strengen Sittenrichtern wirklich so ganz unmöglich, dass man seine fünf Sinne noch zusammenhalten und den sittlichen inneren Halt noch bewahren könne, beim Anblick einer leichtgeschürzten Ballerine oder einer Tizianischen Venus? Ich glaube, der wahre sittliche Halt liegt darin, dass wir auch den schönen menschlichen Körper mit offenen Augen, aber auch mit dem sittlichen Bewusstsein bewundern können, und ich würde nur das Eingeständnis der sittlichen Schwäche darin sehen, wenn wir scheu und furchtsam vor jedem nackten Fleisch oder jedem Stück Tricot die Augen schließen würden.

Hans Ludwig.

(Schluss folgt.)

# Rundschau.

## Inland.

Porträt des Ehren-Gr.-Mstr. Br. Szontagh. Der Bundesrath der Symb. Großloge von Ungarn hat in seiner letzten Sitzung beschlossen, das Bildnis des i. d. e. O. eingegangenen, um die Frmrei so überaus verdienten Ehren-Gr.-Mstr. Br. Dr. Abraham v. Szontagh für das Empfangszimmer des Gr.-Mstr. malen zu lassen. Die Kosten des von einem hervorragenden Künstler herzustellenden Porträts werden durch alle unter dem Schutze der symb. Gr.-L. arb. Bauhütten, bezw. ihre Mitglieder aufgebracht.

«Humanitas», Or. Preßburg. Die Arb. vom 30. d. M. w[illegible]gewiß der interessantesten und eindrucksvollsten eine, die zahlreiche Brr., vielleicht die ältesten nicht ausgeschlossen, jemals an sich hatten vorüberziehen lassen. Und was ihr ein so besonderes Gesicht gab, war nicht ihr geistiger Gehalt, nicht der gediegene Vortrag des Br. Victor Zwilling «Zur Psychologie der Leidenschaften», darin das Wurzelwerk der menschlichen Leidenschaften blosgelegt und dann eine von diesen, in die Seele gesäeten Teufelspflanzen, das «Selbstgefühl» in einer meisterlich knappen und klaren Monographie gekennzeichnet wurde in guten, wie in bösen Wirkungen, — die Kundgebung eines Berufenen, die wir unseren Lesern wohl werden mittheilen dürfen. Eine unerquickliche Illustration zur Psychologie der Leidenschaften bot die folgende Ballotage in einer freiwilligen Information eines, einer anderen Bauhütte angehörigen Br., die offenbar — und das wurde durch alle anderen schriftlichen, wie mündlichen Informationen bewiesen, vom Hasse diktiert worden war. Trotzdem darin der Such. in unqualifizierbarer Weise angegriffen wurde, erklärte sich die Loge — zu ihrer Ehre — von seiner Ehrenhaftigkeit und Bundeswürdigkeit überzeugt, und die helle Ballotage wurde zum Gottesgericht über den Br., der den unlösbaren Deckmantel des Informationsgeheimnisses in solcher Weise mißbraucht hat. Eigentlich sollte der Betreffende die Consequenzen ziehen und sich beschämt aus den Reihen der Frmrei hinausstehlen, in die er nicht gehört. Alle weißen Kugeln für den Such. waren Verurtheilungen des Vorgehens jenes Informators; der Ankläger ist verurtheilt worden. Die Gerechtigkeit und die unabhängige, nur von den frmr. Prinzipien allein geleitete Einsicht, die hier die Loge bewährt hat, gaben dem Abend Glanz und Wert.

«Schiller», Or. Pressburg. Diese Loge hat Dienstag, den 29. April, ihre Arbeitssaison beschlossen. Die in Wien wohnhaften Vereinsmitglieder treffen sich während der Ferien an jedem Dienstag Abend mit ihren Damen in Bernhart's Hôtel Savoy, Mariahilferstraße.

«Freundschaft», Or. Preßburg. Die Arbeit III. Grades der Vorwoche war 7 Ballotagen gewidmet, die durchwegs hell ausfielen. Hiemit sind die Ballotagen des heurigen Arbeitsjahres 17 an der Zahl, abgeschlossen und es sei hervorgehoben, daß keine einzige dunkel war. In der Arbeit am 28. April, die von Brrn anderer Bauhütten ungemein zahlreich besucht war, gedachte der Vorsitzende Br. Dr. Winter des Verlustes, den Br. Sigmund Epler und seine Gattin durch das Hinscheiden der Mutter der letzteren, Frau Hofräthin Regine von Steingraber erlitten haben. Auch ein freudiges Ereignis eines Br. fand lebhafte Zustimmung. Schw. Hedwig Fabri, Tochter eines unserer ältesten Mitglieder, Br. Fabri, hat sich mit Herrn Alexander Jabloner verlobt und wurde diese Nachricht mit lebhafter Freude begrüßt. Sodann trat Br. Dr. Emil Frankl an den Vortragstisch, um über «Multatuli» zu sprechen. Diese glänzende Zeichnung erweckte durch die treffliche Schilderung des Lebens, Schaffens und Wirkens der genialen Niederländers das höchste Interesse für diesen erst in neuerer Zeit der Litteratur einverleibten Dichter, Dramatiker, Romancier, Philosophen und Künstler. Insbesondere die Schilderung Multatuli's in seiner Verwandschaft mit allem Menschlichen, seiner Zusammengehörigkeit mit allem Lebenden ließ uns ihn als großen und guten Menschen und Frmr. erkennen, der nur das glühende Bestreben hatte, alle Menschen glücklich zu machen. Ausführliche Citate aus seinen Werken lehrten uns auch den glänzenden Stil Multatulis kennen. Und so kann der Abend als genußreicher bezeichnet werden, und jeder Br. war dem Vortragenden dankbar, denn das Gebotene war lehrreich. Nebst dem reichen Beifalle, der dem Vortrage zu Theil wurde, konnte Br. Dr. Frankl aus den Begrüßungsworten des Br. Münz an der w. T. entnehmen, welch hohen geistigen Genuß er den Hörern verschafft hatte. In herzlichen Worten dankte Br. Dr. Frankl für die ihm zu Theil gewordene Anerkennung, sowie auch Br. Dr. Schonwald im Namen der Gäste. Das animierte Mahl erhielt auch seine Würze durch den Vortrag der launigen Bluette des Br. Dr. J. Lederer «Des Lehrlings Stoßseufzer», vorgetragen von den Brrn Dr. Pollitzer und Dr. Stransky und ein profanes, jedoch sehr wirksames Poem in «Wilhelm Busch»-Manier vorgetragen von Br. Dr. Mondschein. Auch brachte der Abend noch eine freudige Mittheilung über das Reconvalescentenheim. Fürstin Pauline Metternich-Sándor wird nämlich das Reinerträgnis des von ihr veranstalteten Frühlingscorso's und des Marsfestes zu einem Drittel dem Reconvalescentenheim widmen. Aus dem Erträgnis des Industriellenballes und der Kunstwanderungen wird dem Heime ebenfalls ein Sümm-

chen zufallen, ferner übermittelte Br. Dr. Mondschein einen Check per 100 Rubel, den eine seiner Clientinnen dem Heime als Spende zuwendete. Dr. M. S.

«Pionier», Or. Preßburg. Am 9. d. M. hielt unser Ehrenmitglied Br. Friedrich Glatz den Neuaufgenommenen einen Instructionsvortrag, der sich in Form und Inhalt durchaus von den herkömmlichen Vorträgen dieser Art unterschied. Er beschränkte sich nicht darauf, den Neophyten eine Erklärung und Deutung der Gebräuche und Symbole der Mrei. zu geben, sondern benützte gleich diese erste Gelegenheit, ihnen einen Einblick in das Wesen derselben zu gewähren. Seine vom Herzen kommende, zum Herzen dringende Art des Vortrages fesselte auch die älteren Brüder, die sonst gewöhnt sind, diese Vorträge als ein nothwendiges Übel zu betrachten. — Die Arbeit vom 16. d. M. brachte uns den schon lange angekündigten corporativen Besuch der befreundeten Schwesterloge «Lessing». Die Tagesordnung bot so recht Gelegenheit, sich einmal auszusprechen und diese Gelegenheit wurde von den Brüdern wohl gewürdigt. Es zeigte sich auch da wieder, dass die beiden Bauhütten nicht nur durch das Band der Freundschaft, sondern auch durch die enge geistige Verwandschaft verbunden sind. Darüber ließen auch die Ansprachen der beiden Mstr. v. St. und der Beifall den sie fanden, keinen Zweifel. Eine lebhafte Debatte hielt die Brr. lange beisammen. — In einer der letzten Arbeiten der Loge «Pionier» wurde darauf hingewiesen, dass viele Brr., die zur Versendung gelangenden gemeinsamen Tagesordnungen nicht lesen und der Ansicht Ausdruck geben, dass zur Zeit, da die Tagesordnungen vom Mstr. v. St. zu Beginn der Arbeit verlesen wurden, diese Unkenntnis nicht so allgemein war. Es wurde daher beschlossen, an die Mstr. v. St. das Ersuchen zu richten, das Tableau der Tagesordnungen öffentlich zu verlesen.

**Ein frmr. Kränzchen in Abbazia.** Wie wir erfahren, hat sich unter dem Schutze der jungen, rührigen Loge «Sirius», Or. Fiume, ein frmr. Kränzchen in Abbazia gebildet.

**Rit. Arb. der Loge «Humanitas».** Samstag, den 24. und Sonntag, den 25. Mai d. J. hält die Loge «Humanitas» rit. Arb. in Preßburg ab. Am 24. Mai, Abends wird im III. Grade gearbeitet, am 25. Vormittags im II. und I. Grade. Es wäre wünschenswert, dass möglichst zahlreiche Brr. diesen Arbeiten, die mit der Johannisfeier verbunden werden dürften, beiwohnen.

**Kinderasyl-Gartenfest in Kahlenbergerdorf.** Über Anregung der Schriftstellerin Fräulein Hermine Frankenstein, die seit Jahren eine treue Freundin und bewährte Gönnerin der «Humanitas»-Kinderasyle ist, findet Sonntag, den 11. Mai im Kahlenbergerdorfer Asyle ein fröhliches Gartenfest statt. Es wird für die kleine, wie für die große Welt eine Fülle von Unterhaltung geboten werden. Für materielle Genüsse ist auch reichlichst vorgesorgt. Entrée wird keines eingehoben und alles Dargebotene zu mäßigen und festen Preisen berechnet. Widmungen für diese humanitäre Veranstaltung (Esswaren, Bonbons, Liqueure, Zucker, Kaffee, Gewinnstgegenstände, Spielwaren etc.) werden dankend entgegengenommen; ihre Anmeldung ist an die Schw. Frau Therese Weinberg (III., Rennweg 64) zu richten, die Spenden selbst werden in der Papierfabriks-Niederlage Leop. Wiener, I., Getreidemarkt 12, entgegengenommen.

**Porträt des Br. Leopold Wiener.** Die Familie des im Vorjahre i. d. e. O. eingegangenen Br. Leopold Wiener («Humanitas»), gewiss noch allen Brrn., die ihm je näher gekommen sind, in liebevollster Erinnerung, hat der Loge ein Porträt des verblichenen Br. übermittelt, das in deren Räumen seinen Platz finden wird.

**Gemeinnütziger Verein zur Bekleidung armer Kinder.** In allernächster Zeit tritt dieser in aller Stille unaufdringlich und bescheiden und dennoch überaus segensreich wirkende Wiener Humanitätsverein über die Schwelle seines 20. Thätigkeitsjahres. Das ist ein Moment, würdig der Betrachtung, würdig, das echt freimaurerische Walten des Vereines zu würdigen. Und dies umsomehr, als seit längerer Zeit unser gel. Br. Moriz Amster, der durch ein volles Vierteljahrhundert mit voller Hingabe den «Zirkel» geleitet hat, an der Spitze des Vereines steht und das Verdienst für sich in Anspruch nehmen darf, ihn mit festem Sinn und fester Hand an manchen Klippen der schweren Zeit vorbei gelootst zu haben. Von den Männern, die den «Gemeinnützigen Verein zur Bekleidung armer Kinder in Wien» begründeten, ist die Mehrzahl schon aus dem Leben geschieden. Ihre Nachfolger sind aber ihren Principien treu geblieben. Von allem Anfang ab hatte der Verein das Bestreben, die Gesuche aus allen Bezirken und Vororten gewissenhaft zu prüfen und zur Weihnachtszeit die Ärmsten der Armen mit warmer Kleidung und fester

Beschuhung zu betheilen. In den ersten Jahren wurden im Carneval zu Gunsten des Vereines Bälle abgehalten; namentlich der II. und der IX. Bezirk leisteten da Erhebliches. Die Erfolge des jungen Vereines bestimmten jedoch diese Bezirke zur Gründung ähnlicher Vereine, durch welche dem Gemeinnützigen Vereine zahlreiche Mitglieder verloren giengen. Später wurde der Verein, der niemals eine Patronanz oder eine mächtige Protektion besaß, durch den Niederö. terr. Landesausschuss, den Wiener Magistrat, das Polizeipräsidium, die 1. österr. Sparcasse, die Kaiser Ferdinands-Nordbahn, den regierenden Fürsten Liechtenstein, Baron Albert von Rothschild, Baron v. Wertheim, Herrn v. Wittgenstein, die Vereine «Humanitas», «Freundschaft», «Treue», «Eintracht» etc. unterstützt. In den letzten Jahren wurde über Vorstandsbeschluss die allgemeine Betheilung aufgehoben; die Kinder holen sich die Sachen selbst ab und erhalten sie in Begleitung herzlicher, ihrem Gemüte gewiss sich einprägender Worte. Die größten Verdienste um den Verein hat sich einer seiner Gründer und der langjährige Obmann Br. Moriz Amster erworben, der immer nur das Gute gethan um des Guten Willen und sich, wohin ihn das Leben und seine eigene Neigung gestellt, als rechter Frmr. bewährt hat. So auch hier. Er hat in einer kritischen Zeit, als der Ausschuss kopfhängerisch wurde, das schöne Wort gesprochen: «Wenn auch nur ein einziges Kind betheilt werden sollte, so muss der Verein bestehen!» Und das fachte die Freude am guten Werke aufs Neue an. Ihm zur Seite wirken thatkräftig nebst einer Reihe von Brr., wie Brr. N. Grundmann und Thaddäus Devidé, auch angesehene Damen und Herren aus der Gesellschaft, so Herr und Frau kais. Rath Emil Frey, Herr und Frau Dr. Gust. Heinr. Fall, Secretär der Südbahn, Herr Dr. W. Trenschiner u. A., die das Wirken des Vereines, der nun schon über 1000 arme Kinder betheilt und vor der Grausamkeit des Winters geschützt hat, nach Möglichkeit erweitern. Möge dieser edle Verein zum Heile und Segen der Bedürftigsten weiter walten, getragen von der Sympathie edler Menschen, die sich ihrer Pflicht zur Liebe und zum Mitleid bewusst sind!

---

Jubiläum. Br. Adolf Knina («Humanitas») hat Mittwoch, den 30. April den Gedenktag der vor fünfundzwanzig Jahren erfolgten Gründung seines Buchbinderei- und Papiergeschäftes gefeiert und zwar mit einem, dem Personale des Hauses gegebenen Feste. Br. Knina, der auch Armenrath im Bezirke Leopoldstadt ist und sich in Geschäftskreisen sowohl, wie bei seinen Arbeitern und Angestellten und in der Gesellschaft großer Beliebtheit erfreut, erhielt zahlreiche Gratulationen. Er hat aus diesem Anlass für die wohlthätigen Fonde der «Humanitas» 50 Kronen gewidmet.

Vermählungen. Sonntag, den 4. Mai d. J., um ½3 Uhr Nachm. findet im Tempel, VI., Schmalzhofgasse die Trauung der Tochter Alice des Br. Sigmund Mayer («Lessing z. d. 3 R.») mit Br. Sigmund Deutsch statt. Dieses Familienfest eines sehr beliebten Br. wird gewiss in den weitesten Brkreisen freudiger Theilnahme begegnen.

— Donnerstag, den 8. Mai d. J., um 4 Uhr Nachmittag findet im israel. Tempel zu Wien (I., Seitenstettengasse) die Trauung des Br. Adolf Stern, Bureauchef des Röhrenwalzwerk Schönbrunn Actiengesellschaft, mit Fräulein Elsa Willheim statt. Br. Stern ist Mitglied der Loge «Haladás» in Or. Budapest, weilt aber schon seit längerer Zeit in Wien und hat sich in unseren Brkreisen derartige Sympathie errungen, dass seiner Vermählung die Theilnahme der Brr. gewiss nicht fehlen wird.

---

## Ausland.

Hamburg. Dem 105 Jahresbericht der Verwaltung des Freimaurer-Krankenhauses entnehmen wir Folgendes: Im verflossenen Jahre hat die Frequenz des Hauses wiederum bedeutend zugenommen. Nicht geringen Dank schuldet die Verwaltung für diesen Erfolg der hingebenden Thätigkeit der Oberärzte und der ausdauernden und selbstlosen Wirksamkeit der Schwestern. Ebenso wird dankbar der Bemühungen der profanen Ärzte gedacht, deren Thätigkeit eine gegen das Vorjahr ausgedehntere war, denn sie erstreckte sich in diesem Jahre auf 55 Herren und 2848 Pflegetage gegen 44 Herren und 1526 Pflegetage in 1900. Die erhöhte Inanspruchnahme des Hauses und die stetig wachsenden Anforderungen der Kranken an die Verpflegung und Bequemlichkeit haben erhöhte Ausgaben verursacht, ebenso ist das Inventar-Conto. durch Neuanschaffungen stark belastet worden. Auch an Haus und Garten sind umfangreiche Verbesserungen vorgenommen worden, die außergewöhnlich hohe Ausgaben verursachten. Aus diesen Gründen sind die

Kosten für den Verpflegungstag im Jahresdurchschnitt gegen das Vorjahr denn auch gestiegen. Nach dem Vorgange der Staats-Krankenhäuser hat die Anstalt, gleich den übrigen Privat-Instituten, eine Erhöhung der Verpflegungskosten für Kranke III. Classe um 50 Pf. eintreten lassen, die mit dem 1. Januar 1902 in Kraft trat. — Die Zahl der verpflegten Kranken betrug 645, die Zahl der gesammten Verpflegungstage 28.732, davon der Kranken 20.873, der Angestellten 7692, der Extrawärter 167; Krankenbestand pro Tag im Jahresdurchschnitt 57. Die Einnahme an Verpflegungsgeldern der Kranken betrug 63.043 Mk. 50 Pf. Für freie Krankenpflege wurden 1624 M. verausgabt.

**Internationale Freimaurerei.** Eine kürzlich erschienene Veröffentlichung des Groß-Orients der Niederlande bringt unter den Vorlagen für die am 14. Juni d. J. abzuhaltende Versammlung der Großloge folgende Mittheilung: Der vorsitzende Meister der Loge «Le préjugé vaincu» (Das überwundene Vorurtheil) in Deventer ersuchte die Großloge, von dem Vertreter der drei Berliner Großlogen bei dem Groß-Orient der Niederlande Auskunft darüber zu verlangen, warum einer der Brr. jener Loge, der in Sablon wohnt, zum Besuche der Loge «Zum Tempel des Friedens» in Metz (Großloge «Royal York zur Freundschaft») nicht zugelassen worden sei. Der Vertreter wandte sich an die Loge und erhielt die Antwort, dass die Loge einer Weisung ihrer Großloge entsprechend gehandelt habe. Diese habe den Verkehr mit jenen Großlogen aufgehoben, welche die sogenannte Settegast'sche Großloge anerkannt haben, zu denen auch der Groß-Orient des Königreichs der Niederlande im Haag gehöre. Der Vertreter sandte das Schreiben an die Großloge «Royal York» mit dem Bemerken, dass dem Groß-Orient von solcher Weisung nichts bekannt sei, dass vielmehr nur bekannt sei, dass vor wenigen Jahren Br. Flohr die Vertretung des Groß-Orients aufgegeben hat und dass die Bitte, einen anderen Br. als Vertreter vorzuschlagen, bisher unbeantwortet geblieben ist. «Die Aufhebung des Verkehrs mit der niederländischen Großloge ist also nicht mitgetheilt worden, wenn sie beschlossen ist.» Darauf erging folgende Antwort der Großloge «Royal York»:

Berlin, 14. October 1901.

An den Ehrw. Zug. Groß-Secretär des Groß-Orients der Niederlande, Br. J. Boudewijnse.
Ehr. u. gel. Br.!

Die Ihnen zugesagte Antwort auf Ihr gefälliges Schreiben vom 24. Juni d. J. hat sich in Folge besonderer Umstände zu meinem Bedauern länger verzögert, als ich es gewünscht hatte. Erst heute bin ich in der Lage, Ihnen im Namen der Großen Loge folgenden Bescheid auf Ihre am 5. d. M. wiederholte Anfrage zu geben: Wie Ihnen bekannt, hat unser inzwischen verewigter Ehrwster Großmeister Br. Flohr gleichwie die betheiligten Brr. der Großen National-Mutterloge zu den 3 Weltkugeln, wie der Großen Landesloge der Freimaurer von Deutschland im Jahre 1894 zu ihrem lebhaften Bedauern die Vertretung Ihres Groß-Orients niederlegen müssen, weil letzterer die vom deutschen Großlogenbunde nicht anerkannte, ungesetzliche, sogenannte Großloge Kaiser Friedrich zur Bundestreue, welche inzwischen aufgelöst ist, anerkannt hatte. Damit sind die freundschaftlichen Beziehungen zu Ihrem Groß-Orient als abgebrochen erachtet worden, von keiner Seite sind amtliche Schriftstücke oder sonstige Mittheilungen irgend welcher Art, z. B. Mitglieder-Verzeichnisse, wie sie sonst zwischen befreundeten Großlogen ausgetauscht zu werden pflegen, versandt worden. Die Großloge vermag deshalb ihre Tochterloge «Zum Tempel des Friedens» in Metz nicht zu tadeln, wenn sie in Anbetracht des thatsächlichen Abbruchs freundschaftlicher Beziehungen dem Br. David den Zutritt zu ihren Logenarbeiten nicht gestattet, obschon sie gern geneigt ist, auch Brüdern solcher Großlogen, mit denen unsere Große Loge keine freundschaftlichen Beziehungen unterhält, wie z. B. auch französischen Brüdern, in entgegenkommendster Weise, sobald dies auf Grund persönlicher Wertschätzung und Freundschaft von unsern Brüdern gewünscht wird, in einzelnen Fällen den Zutritt zu gewähren. Die Große Loge gibt sich gern der Hoffnung hin, dass in absehbarer Zeit eine Wiederanknüpfung freundschaftlicher Beziehungen zwischen ihr und Ihrem Groß-Orient eintreten und damit der Wiederkehr solcher auch uns unerwünschter Vorkommnisse, wie das mit Br. David, vorgebeugt wird.

In treuer Bruderliebe begrüße ich Sie i. d. u. h. Z. als Ihr ganz ergebenster

Mitzlaff, Großschriftführer.

Darauf hat der Groß-Orient der Niederlande an die drei altpreußischen Großlogen das nachfolgende gleichlautende Schreiben gerichtet:

Aus Ihrem Schreiben vom 14. October 1901 hat das Groß-Beamten-Collegium des Groß-Orients der Niederlande vernommen, dass Ihre Großloge die freundschaftlichen Beziehungen zu dem Groß-Orient schon seit 1894 als abgebrochen erachtet. Von dieser Mittheilung ist gehörig Nota genommen und hat das Groß-Beamten-Collegium den Vertreter Ihrer Großloge nächst dem Groß-Orient, Br. J. Boudewijnse, gebeten, die Vertretung niederzulegen.

Das Groß-Beamten-Collegium des Groß-Orients der Niederlande.

G. Vas Visser, Gr.-Mstr.

J. Isebree Moens, Gr.-Schriftführer.

# Freie Tribüne

## Wo sind unsere Luftons?

Für die Errichtung der «Freien Tribüne», des Sprechsales im «Zirkel» sind wir alle der Redaction desselben zu Dank verpflichtet. Eine in der Loge durchgeführte Discussion über eine vitale Frage der k. K. bleibt, mag sie noch so gründlich geführt worden sein, noch immer unvollständig, weil nur einem beschränkten Kreise von Zuhörern die Möglichkeit der Betheiligung gewährt sein konnte. Die Debatte im Sprechsale des «Zirkel» kann oder soll eine gründlichere sein als im engen Raume der Loge und muss zu einer Klärung der Ansichten führen. Vorläufig sind wir von diesem Ziele noch weit entfernt, von der richtigen Antwort auf die zur Discussion gestellte Frage. Br. Ignaz Lederer («Sokrates» hat den Weg gezeigt, den wir zur Erzielung eines tüchtigen Nachwuchses einzuschlagen haben. Über diesen Vorschlag lässt sich reden. Diese Anregung verdient gewiss Beachtung, und unsere massgebenden Factoren sollten diesen Vorschlag reiflicher Erwägung unterziehen. Die Antwort des Br. Dr. Emil Roth («Lessing») soll scheinbar eine Bekämpfung der von mir ertheilten Antwort sein, stimmt jedoch mit der von mir vertretenen Anschauung vollständig überein. Der Ansicht sind wir wohl nicht, dass der Kaufmann oder Advocat im profanen Leben manchmal etwas thun darf, was mit den subtilen Grundsätzen der Moral und Ethik nicht im Einklange steht. Nicht nur der Frmr., sondern jeder anständige Mensch muss sein Thun und Lassen derart einrichten, dass es den Grundsätzen der Moral und Ethik entspreche. Wer nun in der Loge über Moral und Ethik schöne Reden hält oder denselben verständnissvoll Beifall zollt, draußen aber das positive Gesetz allein als Richtschnur für seine Handlungen und Unterlassungen gelten lässt, der ist überhaupt kein Frmr., mag er auch durch ein Versehen in den Bund aufgenommen worden sein. Mit solchem Material rechnen wir überhaupt nicht! Br. Dr. Emil Roth ist viel zu nachsichtig, wenn er bloß die Congruenz der Thaten in der Loge mit den Handlungen außerhalb derselben verlangt. Er verlangt viel zu wenig, wenn er sich damit begnügt, dass wir keine Heuchler seien und dass wir die Lehren der k. K. nicht als einen Mantel betrachten, der nach Belieben an- und abgelegt werden kann. So bescheiden sind wir nicht. Wir verlangen weit mehr vom Br. Frmr. In meiner Antwort habe ich hervorgehoben: «Ist der Br. selbst ein begeisterter Jünger der k. K. so muss sich diese Begeisterung auf den Sohn übertragen.» Mir genügt also nicht der correcte Br., ich verlange schwärmerische Anhänglichkeit an die Lehren der k. K., eifrige Befolgung derselben und Übertragung der Begeisterung auf die Umgebung, insbesondere auf den Lufton. Es genügt nicht, dass der Br. ängstlich jede Incongruenz zwischen seinem Betragen in der Loge und dem Benehmen außerhalb derselben vermeide. In allen Lebenslagen soll seine Zugehörigkeit zum Bunde nach außen hin durch seine Thaten, nicht durch prunkvolle Worte zum Ausdrucke gelangen, er soll kein «Muss»-Frmr., sondern ein überzeugter, für die Sache warm fühlende Frmr. sein. Diese Wärme muss sich der Umgebung des Br. mittheilen, in dieser Umgebung gedeiht dann der frmr. Nachwuchs.

Dr. Heinr. Scharfmesser.

Redactionsschluss für Nr. 30: **Mittwoch, den 7. Mai 1902.**

Herausgeber und verantwortlicher Redacteur: H. Glückemann. — Eigenthümer: Nichtpolit. Verein „Humanitas"
Druck von Aug. Denk, Wien, VII., Seidengasse 33—35.

# DER ZIRKEL

Erscheint in der Arbeitszeit wöchentlich, in den Ferien monatl.

Abonnement sammt Zusendung:
Für Österr.-Ung. 12 K.
„ Deutschland 12 M.
„ Ausland . 16 Fr.
Commissions-Debit für den Buchhandel:
J. Eisenstein & Co., Wien, IX/1, Währingerstr. 2/4.

Redactionelle Zuschriften an:
HEINRICH GLÜCKSMANN, Wien, IX/1, Grünethorgasse 12.
Administr. Zuschriften an den Eigenthümer: Nichtpolit. Verein „Humanitas", Wien, I., Dorotheergasse 12, II. — Telephon Nr. 1983.

32. Jahrgang | Wien, 11. Mai 1902. | No. 30.



Inhalt: Motto, von Konrad Loewe. — Das Volk und die Kunst (Schluss), von Hans Ludwig. — Zur Organisation der Waisenpflege, von Dr. M. Hollitscher. — Die Zulassung der Frauen zur Freimaurerei, von Alexander Lang. — Die Zugehörigkeit der Frauen zur Freimaurerei, von Dr. A. Heller. — Rundschau (Inland: Humanitas. Sokrates. Freundschaft. Treue. Lessing. Pionier. Humboldt. Freie Schule. Kinderasyl-Gartenfest. Br. Sigm. Pollitzer †. Vermählung.



Nachdruck nur mit Quellenangabe gestattet.


Längst hat der Menschheit Genius.
Von heil'ger Glut beseelt,
In sehnsuchttrunk'nem Feuerkuss
Der Freiheit sich vermählt.
Nur die da schwarz und purpurn gleißen,
Den Ehepakt ungiltig heißen.

Konrad Loewe.

# Das Volk und die Kunst.

II.

(Schluss.)

Gewiss mehr als alle anderen Künste dürfte die Musik dazu berufen sein auf die großen Massen des Volkes veredelnd einzuwirken, da sie am unmittelbarsten auf unser Gemüth einwirkt. Wie die Pflugschar die harte Erde des Ackers aufreißt und die Furchen lockert und dann die Egge die aufgeworfenen Schollen wieder ebnet, damit der Säemann sein Korn in den Boden hineinlegen kann, so wühlt die Musik mit ihren mächtigen Accorden unser Inneres auf und greift in unser Herz mit seinen gewaltsamen Dissonanzen, die sich dann in die besänftigende Harmonie der Töne auflösen und so unser aufgeregtes Fühlen sich wieder ebnet in sanft erklingender Melodie, dass es empfänglich wird für die besseren Keime einer edlen Menschlichkeit. Das Bemühen, diese Wirkung auf den Zuhörer auszuüben, und ihn aus der Nüchternheit seines Alltagslebens zur reinen Freude emporzuziehen, sollte in erster Linie die Programme unserer Volksconcerte beeinflussen, und nicht das Streben, in den großen Massen das Verständnis für complicierte Musik zu erwecken, da dies ja doch nur in sehr seltenen Fällen möglich sein wird. Wie empfänglich aber das Volk für die einfache, wenn auch ernste Musik ist, das sehen wir an dem massenhaften Andrang, der sich bei allen populären Concerten zeigt; das ist nicht gewöhnliche Vergnügungssucht oder bloße Neugierde, sondern wirkliches Interesse und Sehnsucht nach etwas Höherem und Besseren. Ich habe zu wiederholten Malen Gelegenheit gehabt, in diesen Volksconcerten die Zuhörer, die sich wirklich aus den unteren Schichten des Volkes

zusammenfanden, zu beobachten, und habe da in so manchem dichte Zeichen wahrer ungekünstelter Andacht und Begeisterung bemerkt. Wie sehr dies allgemein gewürdigt wird, können wir daraus sehen, dass sich von Jahr zu Jahr die Anzahl dieser Volksconcerte mehrt. In England sind es in den verschiedenen Städten vor allem die Kyrle-Vereine, die neben anderen humanitären Zwecken auch diesen Zweig der Volksbildung verfolgen. Der Kyrle-Verein in London, der über ein Gesammtjahresbudget von nahezu 70.000 Kronen verfügt, hat bereits über 400 Volksconcerte und ebensoviele Oratorienaufführungen in Kirchen, Schulen, Arbeiterclubs etc. veranstaltet; und ähnliche Vereine finden sich fast in allen größeren Städten Englands und sogar in den Colonien. Zu diesen Concerten werden entweder ganz unentgeltliche Karten oder solche zu sehr niederen Preisen ausgegeben. Ähnliche Vereine finden wir, wenn auch mit weit bescheideneren Mitteln in Deutschland, während in Finnland die Veranstaltung von Volksconcerten zu einer obligatorischen Staatsangelegenheit geworden ist. Verwandte Ziele werden von unserem Wiener Concertverein angestrebt, der eine jährliche Staatssubvention von 2000 *K* genießt, aber leider noch immer nicht genug Mittel besitzt, um die geplanten unentgeltlichen Arbeiterconcerte in den verschiedenen Bezirken verwirklichen zu können.

Im Volke die Liebe und das Interesse für Musik zu fördern, das könnte überdies und am sichersten durch einen besseren und ernsteren Musik- und Gesangsunterricht in den Volksschulen erreicht werden, was in Deutschland und noch mehr in der Schweiz von verschiedenen Seiten angestrebt wird; desgleichen durch Unterstützung von Arbeitergesangsvereinen. Ich habe auch in deutschen Fachzeitschriften von Versuchen gelesen, in einzelnen Städten Arbeiterorchestervereine zu gründen, wie solche bereits seit einer Reihe von Jahren bei uns in Österreich in einzelnen großen Fabriksansiedlungen bestehen, z. B. in Berndorf bei Krupp und in Dornbirn, Vorarlberg, in den Weberei- und Spinnerei-Fabriken der Firma F. M. Hämmerle, wo in den Arbeiteransiedlungen eigene Musikschulen für die Arbeiter unterhalten werden, und auch in den Arbeiterclubhäusern für specielle Übungshallen zu diesem Zwecke vorgesorgt ist. Trotz dieser schönen und gewiss segensreichen Erfolge dürfte es doch gewagt erscheinen, dieses musikalische Dilletieren zu sehr in die Arbeiterkreise größerer Städte hineintragen zu wollen, wo die günstigen Vorbedingungen hiefür fehlen, denn wie überall im Leben, wohnt ganz besonders im Reiche der Musik das Erhabene so nahe dem Lächerlichen, das Schöne neben dem Häßlichen; ein einziger falscher, schriller Ton kann uns aus allen Himmeln des Entzückens zur bittersten Empörung reißen, und die Musik, die Kunst, die sich am seelenvollsten, am sanftesten in die zartesten Seiten unseres Gefühlslebens einschmeichelt, ist zugleich die aufdringlichste und unverschämteste aller Künste; von einem schlecht gemalten Bilde müssen wir uns nicht beleidigen lassen, denn wir brauchen nur den Blick wegzuwenden, um es nicht zu sehen; aber ein schlecht gespieltes Musikstück verfolgt uns durch Thüren, Mauern und Decken; sind doch leider unseren Ohren von Natur aus die schalldichten Verschlussklappen versagt; und so könnte die Musik, die so recht dazu bestimmt ist, uns über das Elend des täglichen Lebens hinauszuheben, nur zu leicht zu einer erschreckenden Volksplage werden. Der musikalische Dilletantismus sollte im Gegentheil in den grossen Massen des Volkes möglichst eingeschränkt und könnte erst dann gefördert werden, wenn die Wohnungsfrage im Allgemeinen in günstiger Weise gelöst wäre.

Wohl noch am fernsten liegt heute dem Volke das richtige Verständnis für die bildenden Künste. Die weitaus größere Menge wird einen bunten Farbendruck einem feingestimmten Ölbilde vorziehen und eine Mutter Gottes in steifem Zuckerhutgewande mit aufgeklebtem Flitterwerke mindestens ebenso kunstvoll finden, als eine Rafaelsche Madonna. Warum lassen wir dann nicht die Massen bei diesem Geschmack, bei dem sie ganz zufrieden sind und der billiger und einfacher zu befriedigen ist? Dementsprechend müssten wir dann das Volk auch bei den Fünfkreuzerromanen und dem Traumbuch zurückhalten, bei dem es sich ja auch ganz wohl gefühlt hat, wenn es nur genug zu essen hatte. Wie wir dem Geiste des Volkes zur wahren Freiheit verhelfen wollen, damit es selbständig denken und urtheilen kann, so sollen wir auch seinen Blick von den Scheuklappen freimachen, die ihm angelegt waren, damit es freudig mit offenem Blick überall die freie Natur schaue und sich erbaue an all dem Erhabenen, das um uns her gedeiht und grünt und blüht und Früchte trägt, damit sich sein Herz öffne für den wahren Gottbegriff. Die weitaus größere Anzahl von Menschen, und zwar nicht allein aus dem Volke, geht wie mit geschlossenen Augen

J.

durchs Leben und sieht nicht die Fülle von Herrlichkeit, von Glück, die uns in den Formen und Farben alles Geschaffenen umgibt. Die Kunst soll dieses Sehen vermitteln, unser Auge dafür schärfen. Dies ist in erster Linie die Wirkung, die wir von der volksthümlichen bildenden Kunst erwarten, neben dem Genuss und der Freude, die uns das Kunstwerk als solches bereiten soll.

Wir finden auch bereits hier von den verschiedenen Seiten das Bestreben, zu helfen und thatkräftig einzugreifen. Man führt unter fachmännischer Leitung gruppenweise Arbeitervereine in Museen und Ausstellungen, es werden wandernde Kunstausstellungen veranstaltet, die auch kleineren Städten einen Kunstgenuß vermitteln u. s. w. Der Originalität wegen möchte ich hier ein Unternehmen erwähnen, das in einer deutschen Provinzstadt ein privater Kunstfreund durchführt. Er erhielt von einem dortigen Buchhändler einen Schaukasten zur freien Verfügung, in dem er Bilder und gute Reproductionen aus seiner eigenen oder anderen ihm zugänglichen Sammlung abwechselnd ausstellt; zugleich veröffentlicht er in der dort erscheinenden Volkszeitung erläuternde Artikel über die ausgestellten Bilder. Diese Versuche erfreuen sich des lebhaftesten allgemeinen Interesses, und auch der Buchhändler kommt dabei auf seine Rechnung, da die Bewohner hiedurch auf seinen Laden aufmerksam werden und er eine große Anzahl von Reproductionen der ausgestellten Kunstwerke absetzt.

In Hamburg und Altona, wo Lichtwark in dieser Richtung aufklärend wirkt und vielseitig anregt, sehen wir in dieser Richtung die «Lehrervereinigung für Pflege künstlerischer Bildung» thätig, die von Otto Ernst, dem Verfasser des so beliebten Lustspieles «Flachsmann als Erzieher», gegründet wurde und die ihre Hauptaufgabe in der Verbreitung und Erweckung künstlerischer Bildung und Kunstliebe bei der heranwachsenden Jugend sieht. Als hervorragendes Mittel, das diese Endziele vorbereiten soll, wird die Ausschmückung der Schulräume mit passenden Kunstwerken und deren Reproductionen angesehen. In diesem Sinne bestehen bereits in verschiedenen Städten Deutschlands Vereine zur Ausschmückung der Schulräume und wurde im vorigen Jahre in Dresden der «Kunsterziehungstag» in Verbindung mit einer Ausstellung von vielen für diesen Zweck geeigneten Kunstwerken und Reproductionen abgehalten. Wohl am weitesten gehen auch in dieser Beziehung die Kyrle-Vereine in England, die nicht nur Schulen, sondern auch Krankenhäuser, Arbeiterhäuser, Arbeiterclublocalitäten mit Reproductionen ausschmücken und auch direct ganze Wände mit Fresken bemalen lassen. Dass hier nicht Minderwertiges geboten werde, kann man daraus ersehen, das Walter Crane an leitender Stelle diesem Verein zur Seite steht.

Um auf die Einfachkeit der Mittel hinzuweisen, mit denen in England auch nebenher gewirkt wird, möchte ich erwähnen, dass ein Kyrle-Verein besteht, der die künstlerisch ausgestatteten Beilagen der illustrierten Zeitungen sammelt und im Volke vertheilt, die mit großer Freude angenommen werden. Es mag dies Manchem recht naiv vorkommen, und doch bin ich überzeugt, dass mit diesen Abfällen aus dem Haushalt der Reichen noch mancher Lichtstrahl in die Hütten der Armen geworfen werden könnte, wenn nur die richtigen Bilder ausgewählt, in ganz einfacher billiger Weise eingerahmt und dann nur die hiefür empfänglichen Leute damit bedacht würden. Habe ich mich doch schon selbst davon überzeugt, welche Freude in den Herzen der Mütter und Kinder wachgerufen wird, wenn wir ihnen die weggelegten, guten Bilderbücher unserer Kinder zum Ersatz der mehr als primitiven Erzeugnisse geben, die diesen Armen zur Verfügung stehen! Gerade auf diesem Wege könnte es möglich sein mit fast gar keinen Geldmitteln noch etwas, wenn auch noch so geringes Gute als vielleicht für spätere Zeiten Erfolgreiches zu schaffen.

Wenn auf irgend einem Gebiete menschlichen Schaffens, wäre gerade in der bildenden Kunst der Dilettantismus in weiteren Kreisen zu fördern, nicht allein aus ethischen, sondern auch aus rein praktischen Gründen, wie sich dies auch die obenerwähnte Hamburger Lehrervereinigung zur Aufgabe stellt. Goethe sagt in einem seiner Aufsätze über Kunst: «Dilettantismus steuert der völligen Verrohung, Dilettantismus ist eine Folge schon verbreiteter Kunst, kann aber auch eine Ursache derselben werden.» Schon in den Elementarschulen müsste der Anfang damit gemacht werden, und sollten jene Kinder, die einigermaßen Veranlagung hiezu zeigen, statt zu dem fortwährenden Nachzeichnen der geisttödtenden geradlinigen Ornamente zum Zeichnen nach der Natur

angeleitet werden. Wenn dann dieser freiere Unterricht in den Fortbildungsschulen fortgesetzt werden würde, müsste daraus so mancher Vortheil für unsere Kunstgewerbe erwachsen. Es wäre ferner möglich, auch den intelligenten Handwerker dazu anzuregen, seine freien Stunden, statt sie im Gasthaus beim Kartenspiel zu verbringen, zur Übung irgend einer wenn auch noch so einfachen Kunstleistung zu verwenden. Dieses Endziel sucht in Wien der seit dem Jahre 1887 bestehende Verein der Kunstfreunde anzuregen, ein Zweigverein des Österr. Touristen-Club's, dem Beamte, Lehrer und Lehrerinnen, aber auch Gewerbetreibende angehören. Derselbe veranstaltet im Winter wöchentlich einen gemeinsamen Zeichenübungsabend unter künstlerischen Leitung des Malers Hlavaček und Prof. Schulmeister mit darauf folgenden Fachvorträgen und im Sommer gemeinsame Ausflüge zum Zeichnen und Malen nach der Natur, ebenfalls unter künstlerischer Anleitung. Dieser Verein, der jährlich Ausstellungen im Wiener Gewerbemuseum und in verschiedenen Provinzstädten veranstaltet, genießt bereits eine staatliche Subvention und es wurde nach seinem Muster vor einigen Jahren ein gleicher Verein in Brünn gegründet.

So mehren sich von Jahr zu Jahr die Beweise, dass man in immer weiteren Kreisen bemüht ist, neben der Aufklärung, neben der Erkenntnis des Wahren, auch die Liebe zu dem Schönen, das Kunstinteresse immer mehr zu verbreiten.

Ich möchte nur noch zum Schlusse die Ansichten einiger hervorragenden Männer über diesen Gegenstand anführen, die von verschiedenen Culturcentren zu uns herüber gedrungen sind und wenn auch divergierend, dennoch bedeutend genug sind, um gehört zu werden. Ruskin, der Vorkämpfer dieser Bewegungen in England, sagt in seiner durchaus socialistischen und mehr moralisierenden als kritisierenden Art: «Leben ohne Arbeit ist Verbrechen, Arbeit ohne Kunst ist Verthierung. Er erklärt nur die volksthümliche Kunst für berechtigt und verlangt von ihr in erster und einziger Linie die moralische Einwirkung auf das Volk, durch die reine Schönheit. In ähnlicher Weise sagt Tolstoj in seiner Schrift: «Was ist Kunst?»: «Die Kunst hat keine Existenzberechtigung, sobald sie nicht für das Volk bestimmt ist; es darf keine bevorzugten Stände geben;» und an einer anderen Stelle: «Das Volk behauptet man, versteht keine Kunst; jedesmal aber, wenn ich meine Freunde, Bauern und Autodidakten in die Gemäldegallerie führte, konnte ich den großen Eindruck wahrnehmen, den die schönen Kunsterzeugnisse auf sie machten.» Er weist aber den Begriff des Schönen als zu unbestimmt zurück und erklärt die Kunst einzig für Gefühlssache, mehr ein Gegenstand der Freude, denn einer, von dem ein besonderer moralisierender Einfluss zu verlangen wäre. Es stehen also beide, Ruskin und Tolstoj auf dem einseitigen Standpunkt der volksthümlichen Kunst mit vollständiger Hintansetzung jener Werke der höherer Kunst, die nur für einen exclusiven Kreis von höher Veranlagten oder höher gebildeten Eingeweihten fasslich sind. Dieser Standpunkt ist aber gewiss zu einseitig. Denn die kühn wagenden Vorkämpfer sind, wie auf jedem Gebiete menschlichen Wirkens auch in der Kunst nothwendig, wenn diese nicht verflachen soll. Sie sind die eigentliche Triebkraft, wie das Urtheil der Weltgeschichte der Regulator in dem großen Räderwerk der Culturentwicklung ist. Ob sie bloß der willkommene Gährungsstoff in der träg dahinfließenden Masse sind oder ob sie wirklich lebensfähiges Neues bringen, das hängt wohl davon ab, in wie weit ihr Neues wirklich dem allgemeinen Bedürfnis entspricht, in wie weit es folgerichtig aus der Zeit und aus der Denkungs- und Gefühlsweise der Allgemeinheit hervorgewachsen ist. Denn wie es im Werdegang der Natur keinen Sprung gibt, muss sich auch in der Kunst alles Kommende folgerichtig aus dem bereits Vorhandenen entwickeln. Wenn einer unserer großen Neuerer auf dem Gebiete der Musik gesagt hat: «Alle Tradition ist Schlamperei», so hat ihm darauf ein Kritiker mit vollstem Recht geantwortet: «Wenn dann nur nicht die Schlamperei zur Tradition wird!» Es ist wahr, dass die streng ausgeprägte Persönlichkeit des Künstlers das Feuer sein muss, an dem die geistigen Werte der Zeit zu immer neuem Leben ausgeglüht werden sollen. Der Künstler muss aber diese Werte aus der großen Rüstkammer der Allgemeinheit hervorholen, und in diesem Sinne muss es auch für die Entwicklung der Kunst im Großen um so mehr von Vortheil sein, je weitere Kreise das allgemeine Kunstinteresse umschließt, je mehr es in die Allgemeinheit eingedrungen ist.

Hans Thoma, einer der bedeutendsten unserer modernen Maler, sagt in einer Brochüre «Kunst und Staat»: «Freilich ist es ein großes Glück, wenn Nehmende vorhanden

sind, die vom Künstler sagen können, das, was er uns gibt, ist unser Eigenes; wenn solche Zeiten eintreten, so sind es Zeiten hoher Kunstblüte, wir haben dann eine Volkskunst.» Im Gegensatze zu Ruskin und Tolstoj sagt Nietsche in seinem Werke «Menschliches, Allzumenschliches»: «Das Volk hat wohl etwas von dem, was man Kunstbedürfnis nennen darf, aber es ist wenig und wohlfeil zu befriedigen. Im Grunde genügt hiefür der Abfall der Kunst, das soll man ehrlich sich eingestehen. Wer von tieferem Bedürfnis, von unausgefülltem Begehren nach Kunst in Beziehung auf das Volk, wie es ist, redet, der faselt oder schwindelt. Sei ehrlich! Nur bei Ausnahmemenschen gibt es jetzt ein Kunstbedürfnis im hohen Stile.» Was Nietsche hier über das Volk sagt, mag ja jetzt zum großen Theile wahr sein; aber soll es denn immer so bleiben? Und darauf würde Nietsche wohl mit Ja antworten; denn nach seiner Weltanschauung ist aller höhere Genuss nur für den Übermenschen da, und das andere Herdenvolk hat nur seine Existenzberechtigung insoferne, als es diesem Übermenschen zur Folie dient und ihm zu seiner höchsten Entfaltung nützlich ist. Alles Volk soll in seiner Sclavenmoral verharren und der Herrenmoral des Übermenschen unterworfen bleiben. Der Übermensch ist berechtigt, über die Köpfe und wenn es sein müsste, über die Leichen der Herdenmenschen hinweg seinem Ziele zuzustreben, weil in ihm, in dem Übermenschen die Schöpfung erst ihren Gipfelpunkt, ihre höchste Blüte erreicht. Zwar ist das Gleichnis Nietsche's vom vorauseilenden Leithammel und dem nachhinkenden Herdenvolke immer wahr gewesen und wird es auch immer bleiben; aber es ist auch schon oft vorgekommen, dass so ein Leithammel, vielleicht im besten Glauben, im ehrlichen Hinblick auf seinen vermeintlichen Stern, mitten durch die Pfütze lief, und dann trollte das liebe Herdenvolk blöckend seinem Leithammel auch durch die Pfütze nach. Deshalb sollen wir uns den Leithammel doch gut anschauen, bevor wir ihm folgen; und das gerade in unserer heutigen Zeit, wo es ein boshaftes Verhängnis wollte, dass sich diesem Nietsche, der alles Herdenvolk so aus tiefster Seele hasste, eine ganze Herde von Übermenschen an die Sohle heftete. Nicht jeder ist ein Übermensch, der für sich die Herrenmoral in Anspruch nimmt, denn nur selten erzeugt des Lebens Überfülle oder seine ganze Tragik jene wahren Übermenschen, jene Geistesheroen, die ihrer Zeit vorauseilen in die Geistesfernen, in die ihnen der Alltagsmensch erst spät, vielleicht auch nie folgen kann. Diese müssen aber sein wie die Sonne, unter deren Strahlen sich alles neu belebt und grünt und Früchte trägt, vor diesen beugen wir uns dann in stiller Verehrung und Dankbarkeit. Die anderen aber mögen sein, wie ein Meteor, das das Weltall durchzuckt, wie das Nordlicht, das aus geheimnisvoller Ferne zu uns herüberleuchtet, wie ein Blitz vielleicht, der aus dunkler Wolke herniederfährt und die Luft reinigt, aber auch sengen und brennen kann; oft sind sie auch nur eine übermüthige Marotte der Schöpfung oder eine Hypertrophie der einen oder anderen geistigen Fähigkeit des Menschen, wie die Perle das Product des kranken Muschelthieres ist. Und schließlich hat ja wohl jeder denkende und fühlende Mensch in seinem Leben Weihestunden, in denen er hinausfliegt über die Grenzen der Alltäglichkeit, in denen er Himmelsnähen ahnt, und deshalb ist und bleibt er doch nur ein Alltagsmensch. Aber nicht in diesen Erscheinungen, nicht in diesen Momenten, sollen wir die Blüten der über dem gewöhnlichen Niveau liegenden Menschlichkeit suchen, die sollen uns heiliger sein.

Es ist wohl eines der schönsten Märchen unserer Kinderzeit, dass man uns erzählte, wir seien nach dem Ebenbilde Gottes geschaffen. Es mögen sich im Leben unsere Ansichten hierüber auch wie immer ändern, erhalten wir uns den Grundgedanken dieses Märchens; suchen wir diesen Gott in uns selbst und streben wir ihm nach, nicht jenen Gott, wie ihn uns ein zelotischer Glaube vorspiegelt, der uns durch Einschränken unseres freien Urtheils, durch Verkümmerung unseres natürlichen Fühlens, durch gewaltsames Entsagen nur zur Carricatur entstellen kann, sondern jenen freien, wahrhaft göttlichen Geist, der alle Regungen unseres Innern sich frei entfalten lässt, nur gebändigt durch reine Selbstzucht, der unser Ohr öffnet für alles Wahre, unser Auge aufschließt für alles Schöne, unser Herz bewahrt für alles Erhabene und so alle in uns gelegten Fähigkeiten zur freien harmonischen Entfaltung bringt, in Jedem in den ihm gesteckten Grenzen. Der Eine gräbt das Gold in den Bergwerken der Unendlichkeit, der andere prägt dieses Gold um in die gangbare Münze, andere bringen diese Münzen unter die großen Massen und diese wieder verwerten sie im täglichen Leben. So erfüllt jeder seine Pflicht als Mensch und kann doch ein ganzer Mensch sein. Unser höchstes Vorbild sei nicht jener

Übermensch, der erst alles um sich herum herabdrücken und [illegible]treten muss, um dann auf diesen Trümmern sich selbst zu erheben, der vor jeder Größe neben sich erzittert, weil er von ihr Einbusse fürchtet für sein eigenes schwaches Ich; sondern jener erste Vollmensch, dem im gesunden Körper auch ein gesunder Geist wohnt, der mit offenem Auge, aber auch mit offenem Herzen durchs Leben geht, der, trotzdem er die Schattenseiten des Lebens überwunden, noch so viel Lebensmuth bewahrt, um auch seine Lichtseiten zu genießen, der im Bewusstsein seines inneren Wertes sich auch an jeder Größe neben sich erfreuen kann! Jener Vollmensch, der uns das durch harmonische Entwicklung zum Kunstwerke gesteigerte Individuum verkörpert. Dies ist jedem möglich, jedem nach seinen Kräften, wie das größte Historienbild und auch das kleinste Stillleben ein Kunstwerk sein kann. Weisheit mit Schönheit gepaart in harmonischer Eintracht und durch Stärke und gesunde Kraft zum frischen, frohen Leben gebracht, das sei unser Ideal, dem wir selbst nachstreben und das wir hinaustragen sollen in die große Masse des Volkes. Das ist dann die populärste Kunst, die königlichste aller Künste, die Lebenskunst!

Ich weiß es ja! Zwischen all' diesen schönen Träume klingt's in schrillem Misston: Der Kampf ums Dasein! Dieser Kampf bleibt wohl keinem erspart; den einen hebt er empor zu Himmelshöhen, der andere geht daran zu Grunde. Aber sollen wir darüber unsere Ideale ganz vergessen?! Voltaire sagt: Gäbe es keinen Gott, so müssten wir uns einen erfinden!

Hans Ludwig.

# Zur Organisation der Waisenpflege.

Der englische Sociologe William Godwin sagt einmal, das Unglück der Staaten rühre daher, dass die besten Gesetze durch ihre Behüter schlecht ausgeführt werden. Diese Wahrheit kommt mir in den Sinn, wenn ich daran denke, wie bisher in Österreich die Pflege der Waisen und hilfsbedürftigen Kinder gehandhabt wird. Was nützt die ideale Vorschrift des bürgerlichen Gesetzbuches, dass der Vormund sich um das physische und geistige Wohl seiner Mündel zu kümmern, dass er Vaterstelle bei diesen zu vertreten habe, wenn es an geeigneten Vormündern fehlt? Was helfen die schönen Erlässe der Justizverwaltung an die Gerichte, dass diese ihr Augenmerk dem körperlichen Wohlbefinden ihrer Curanden zuwenden mögen, wenn ihnen die Möglichkeit benommen ist, diese Weisungen That werden zu lassen?

Die Gerichte sind mit Arbeit überbürdet. Das wichtige Amt der Obervormundschaft wird von demselben Richter geführt, der hundert andere Angelegenheiten zu besorgen und zu entscheiden hat. Wie hätte er da auch nur die physische Zeit, die geeigneten Vormünder sorgsam auszuwählen und sie in ihrem Amte zu überwachen? So kommt es denn, dass im Bedarfsfall aus einer Liste, welche die Gemeindevertretung zusammengestellt hat, irgend einer Person das Amt des Vormundes aufgezwungen wird. Der Vormund gelobt mit Handschlag, seine Pflicht entsprechend dem Gesetze treu zu erfüllen, und damit ist gewöhnlich die Fürsorge für die hilfsbedürftigen Minderjährigen erschöpft. Wenn es sich gar um Wahrnehmung der Rechte unehelicher Kinder handelt, so wird dem Vormunde gewöhnlich noch bedeutet, dass er nun die Vaterschaftsklage zu führen habe; im übrigen werde ihm sonst sein Amt nicht lästig werden. Diese gewiss traurigen Zustände schreien nach Abhilfe. Die Statistik zeigt, dass gerade aus dieser hilfsbedürftigen Jugend sich die größte Zahl der Verbrecher entwickelt. Die Verwahrlosung und sittliche Gefährdung der Waisen nimmt immer mehr überhand, es muss etwas mehr geschehen, als diesen unglücklichen Opfern der Gesellschaft, wenn sie gefallen sind, die Zwangsarbeitsanstalt oder den Kerker zur Besserung ihrer Moral zu geben.

Der Verein «Heimat», welcher sich die Gründung eines Asyls für gefährdete oder verwahrloste Mädchen zur Aufgabe gestellt, hat diese, die Allgemeinheit berührende Frage in den Kreis seiner Bestrebungen gezogen. Vor mehreren Wochen fand schon ein öffentlicher Discussionsabend statt, der sich mit der Fürsorgegesetzgebung für die gefährdete oder verwahrloste Jugend befasste. Es wurde insbesondere darauf hingewiesen, dass in Deutschland auf gesetzlichem Wege der ganze Complex der Fürsorge für die Jugend nach modernen Anschauungen neu geregelt wurde. Bei uns fehlt es noch an jeder gesetzlichen Bestimmung, den oben angedeuteten Zuständen ein Ende zu machen. So tritt denn an

die Allgemeinheit gebieterisch die Nothwendigkeit heran. freiwillig alles das zu thun, was durch gesetzliche Bestimmungen erzwungen werden könnte. Wir, Frmr., die wir von jeher betonen, dass humanitäre Institutionen am besten durch die opfervolle Liebe freier Vereinigungen gedeihen, wollen auch bei Organisierung dieses wichtigen Zweiges socialer Erkenntnis nicht zurückbleiben. Wir sollen die Sendboten sein, die von Stadt zu Land ziehen, um Institutionen zu gründen, welche die Aufgabe haben, unermüdet mit aller herzlichen Liebe darüber zu wachen, dass die Obsorge über Waisen und Pflegebedürftige nicht vernachlässigt werde. Es müssen sich in jedem Sprengel eines Vormundschaftsgerichtes Vereine bilden, in denen freiwillige Waisenpfleger und -Pflegerinnen unausgesetzt sich angelegen sein lassen, die Pflegebedürftigen des Gerichtes zu überwachen, mit Rath und That ihnen zur Seite zu stehen, ihnen voll und ganz die kräftige Stütze elterlicher Liebe zu bieten, welcher die Armen so schmerzlich entbehren. In engster Verbindung mit den Gerichten sind diese Vereine berufen, alle die Übelstände zu beseitigen, die in der Fürsorgepflege bestanden haben. Tausende dankbarer Waisen, armer hilfsbedürftiger Kinder werden durch diese Hilfe vor unverschuldeter Noth, vor Misshandlung und Entbehrung bewahrt, zu tüchtigen Bürgern des Staates und der Gesellschaft herangezogen. Wenn der Verein «Heimat» mit nächstem an alle unsere gel. Brr. herantreten wird, damit sie diesem hochherzigen Zwecke mit Herz und Seele, mit der ganzen Gluth ihrer edlen Empfindung sich widmen mögen, dann fehle keiner, dann helfe jeder, wie es in seinen Kräften steht. Der Segen ganzer Generationen wird diese wahrhaft edle Bestrebung begleiten. Dr. M. Hollitscher («Lessing»).

# Die Zulassung der Frauen zur Freimaurerei.

Schw. Frischauer gibt sich alle erdenkliche Mühe, die landläufige Auffassung von den Emancipationsbestrebungen der Frauen in ihr Gegentheil zu verkehren. Statt des üblichen «Los vom Mannel» ertönt ihr unermüdliches «Hin zu den Männern!». Und das ist nicht schön von der Schw. Frischauer, denn es stört uns in unserer Ruhe. Frauenfrage? So was gibt's ja gar nicht, sagt der gerechte Bruder und wendet sich unwillig ab, denn er will sich in der verdaulichen Behaglichkeit, der er sich nach des Tages Arbeit im inneren Frieden des Tempels hingibt, nicht stören lassen. Er lässt sich aber auch gar nicht stören; das beweist der Umstand, dass bisher im «Zirkel» niemand so recht auf die Frage der Zulassung der Frauen eingegangen ist. Wir Wiener Brüder wollen eben nicht zu den vielen socialen Fragen (mit denen wir uns nicht beschäftigen) noch die Frauenfrage hinzufügen; das beweist auch der Umstand, dass den Preis der Loge «Lessing» ein deutscher Bruder erhalten hat; wir wollen unsere Ruh' haben, was darüber ist, ist von Übel, und Schw. Frischauer predigt in der Wüste. Die sociale Frage hört bekanntlich bei Bodenbach auf, und die Wellen der Frauenbewegung brechen sich an den Säulen des Tempels Salomonis, in den Eintritt zu erlangen, der Schw. sehnlichster Wunsch ist, der noch immer nicht in Erfüllung gehen will. Und ich glaube selbst, es ist besser so — nämlich für uns, von denen die Schw. eine so außerordentlich gute Meinung haben, dass sie die gemeinsame Arbeit für ein Ziel halten — aufs innigste zu wünschen. Die Schwestern täuschen sich aber, indem sie uns für viel besser halten, als wir sind, während wir uns in den Schwestern nicht täuschen, sondern ganz genau wissen, wie sie sind. Daher einerseits der Sturm auf die Loge (diesmal werden wir das Capitol retten müssen) und andererseits die, einstweilen nur passive Abwehr der Brüder, für welche Schw. Frischauer selbst die Gründe liefert, indem sie sich vor Augen hält, «dass ein großer Theil unserer gegenwärtigen Frauenwelt mit ihrem engbegrenzten, das Kleinliche streifenden, blos auf das Individuelle beschränkten Ideenkreise zur Aufnahme weitreichender, die ganze Menschheit umfassender Gedanken und Ideale nicht geeignet ist.» Ich gebe selbstverständlich ohne weiteres zu, dass es auch bei uns Männern nicht anders ist; hier aber handelt es sich vor allem um die Frauen dieser Männer, denn dieser Umstand ist es, auf den wir als erstes und unüberwindliches Hindernis unser Augenmerk lenken müssen. In der Unmöglichkeit der Auswahl liegt die Schwierigkeit; denn welcher Bruder wird zugeben können und dürfen, dass gerade seine Frau nicht berufen sei, mit den

Brüdern gemeinsam zu arbeiten. Da muss es also heißen, dass alle Schwestern an den Arbeiten theilnehmen können und das ist, wie ja Schw. Frischauer in dankenswerter Weise selbst ausführt, unmöglich. Anders bei Männern, die schon tüchtig gesiebt sind und in Zukunft wohl noch tüchtiger gesiebt werden, bevor sie in die Loge kommen — hier wirken Disciplin und Selbstzucht mit gutem, wenn auch nicht vollkommenem Erfolge. Frauen aber gibt es nur wenige, die gerade über diese beiden Eigenschaften verfügen, wenige, die sich unter einen Hut bringen lassen; diese wenigen zu sammeln, in einer Organisation zusammenzufassen, wäre allerdings keine kleine That, die aber nicht unbedingt in der Loge vollbracht werden muss.

Ich begreife überhaupt nicht, warum die Schwestern so in die Loge drängen. Gemeinsamkeit der Arbeit fordert ja noch lange nicht Gemeinsamkeit des Arbeitsbodens. Locken sie die Formen, unter denen wir arbeiten? Die können sie sich doch selbst machen, es gibt Bücher genug, die unser ganzes Ceremoniell haarklein beschreiben. Halten sie Erkennungszeichen für nothwendig, so können sie sich ja welche zurechtlegen; halten sie diese Zeichen für nothwendig, um von uns als vollkommene und gerechte Schwestern anerkannt zu werden, so brauchen sie uns dieselben nur mitzutheilen, an der Legitimierung wirds wohl nicht fehlen, wenn es auch nicht gerade unsere Zeichen sein müssen. Oder locken die Schwestern unsere Ideen und Ideale? Die können sie sich doch noch leichter verschaffen, als die Kenntnis von unseren Formen. Wir haben sicher, wie ich an dieser Stelle schon ausführte, die frmr. Ideen nicht erfunden; wir haben auch kein Monopol, das anderen verbietet, sie zu besitzen und zu verbreiten. Es gibt heute glücklicherweise schon hunderttausende von Menschen, die im Besitze dieser, von uns frmr'sch genannten Ideen sind und deren Verbreitung mit allen Kräften anstreben; es gibt eine ganze große Reihe von Organisationen dieser Menschen, die den Einzelnen einen Stützpunkt bieten sollen im Kampfe um ihre Ideen. Und auch nur als solche Vereinigung ist bei richtiger Schätzung die Freimaurerei anzusehen, wenn sie gleich vermöge ihres Alters, ihrer Überlieferungen, auch vermöge der besseren Ausbildung ihrer Organisation sich eines besonderen Ansehens erfreut. Als dritte Anziehungskraft für die Schwestern bleibt noch die, uns in so schmeichelhafter Weise zugestandene überlegene Cultur des Mannes. Diese Cultur steht ja aber — soweit sie überhaupt vorhanden ist — vollständig zur Verfügung der Schwestern, für die somit gar kein Hindernis besteht, sich selbstständig zu organisieren — der brüderlichen Unterstützung können sie dabei vollkommen sicher sein — sie brauchen nur zu rufen.

Und es ist jedenfalls viel praktischer, neu aufzubauen, als einem alten Bau einen neuen Zubau anzufügen; es fallen alle die Nachtheile weg, die, wie schon oben gesagt, die Unmöglichkeit der Auswahl des Materials mit sich bringt. Wir können nicht, — und dagegen würden sich in erster Linie alle Schwestern wehren, — alle Schwestern in unsere Reihen treten lassen. Wohl aber steht es bei Neuaufbau einer Organisation frei, diese nothwendige Auswahl zu treffen, um dann, weitergreifend die Arbeit am rauhen Stein aufzunehmen, deren Bedeutung ja auch der Schw. Frischauer bekannt ist, deren Nothwendigkeit hüben, wie drüben gewiss keinem Zweifel unterliegt. Schw. Marie Spitzer hat uns kürzlich vom «internationalen Frauenbund» Mittheilungen gemacht, die geeignet sind, uns mit hoher Bewunderung für die Leistungsfähigkeit und Tüchtigkeit der Frauen zu erfüllen, welche diesen Bund geschaffen haben. Da stellt sich mit einem Schlage an die Seite der internationalen Freimaurerei eine weibliche Organisation, welche für die Frau das Ziel anstrebt, das die Frmrei angeblich für alle Menschen, in Wirklichkeit aber zunächst nur für den Mann und erst auf diesem Umwege für die ganze Menschheit zu erreichen sucht.

Auch in Österreich ist kürzlich ein zu jenem Bunde gehöriger Zweigverein gegründet worden, unter dessen Gründerinnen wir aber keine Schw. fanden. Eine derartige Frauenorganisation zu schaffen, in unserem Sinne auszubauen, wäre eine würdige Aufgabe für Schwestern, dazu brauchten sie nicht erst in die Loge zu kommen. *Hic Rhodus, hic salta.* — Zu einer gemeinsamen Arbeit ohne Unterschied des Geschlechtes sind weder Brüder, noch Schwestern schon reif. Alexander Lang («Pionier»).

# Die Zugehörigkeit der Frauen zur Freimaurerei.

(Gedankensplitter eines Mannes.)

Es ist ein charakteristisches Zeichen der Zeit, dass nicht nur die stets unersättliche Begehrlichkeit der Frau mit Schmeicheln, Bitten und schöngeschminkter Rede Einlass in den Tempel der Maurer zu erzwingen sucht, sondern dass bereits der Sinn der Männer corrumpiert und ihre Energie Flanell geworden zu sein scheint: ein böses, aber sicheres Symptom der Decadenz des Maurerthums. Das Unglück will, dass die weibliche Begehrlichkeit just zu einer Zeit aufdringlich zu werden beginnt, zu der sich unter den Maurern die Erkenntnis durchzuringen scheint, dass etwas faul ist im Staate Dänemark, dass die Sache, so weiter getrieben wie bisher — nicht eigentlich Freimaurerei genannt zu werden verdient. Statt nun energisch das Übel an der Wurzel zu fassen, statt muthig einzubekennen, dass so manche braven Männer dem Bunde angehören, an denen zwar kein Makel ist, die aber für die Verbreitung maurerischer Ideen ungeeignet sind, dass diese schwächeren Elemente leider die große Majorität bilden, dass unser Bund nach Männern lechzt, die, abgeklärt in sich, kampfesmuthig nach außen, beispielgebend nicht nur auf ihre Familie, sondern auch auf ihre profane Umgebung einwirken könnten; statt einzusehen, dass unser ganzes System der Logenbildung ein gründlich verfehltes ist, das einer completen Reorganisation bedarf; statt zu begreifen, dass wir an Suchende ganz andere Anforderungen stellen müssen, als bisher, wenn das Maurerthum den gesteigerten Ansprüchen der modernen Zeit Genüge leisten soll: leihen wir verderblichen Einflüsterungen, die sich in das Gewand sentimentaler Klage hüllen, ein geneigtes Ohr und gedenken den Teufel mit Beelzebub auszutreiben.

Ja, die Apostel der Frauen verkündigen bereits in unserer Mitte mit volltönigen Zungen das neue Evangelium: Kein Heil ohne die Weiber!

Der Kampf ums Dasein ist zu solcher Härte gediehen, dass die Frau, deren berufener Wirkungskreis dereinst die Familie schien, genöthigt wurde, selbst für ihr Fortkommen zu sorgen, und die Gesellschaft ist dieser Nothwendigkeit endlich und schließlich vollauf entgegengekommen. Jeder Denkende musste sich sagen: «Wir können nicht weiter — jetzt sollen die Frauen auch arbeiten, mindestens so lange sie keinen Mann haben. Der Familienvater wird seine Augen ruhig schließen können, auch wenn er eine unverehelichte Tochter zurücklässt, wenn er nur weiß, dass sie genug erlernt hat, um sich im Leben selbst weiter zu bringen. Dem Ehemanne kommt es wohl zu passe, wenn er ein Weib besitzt, das arbeiten gelernt hat, und für die Kinder ist eine tüchtige Mutter sicher kein Unglück». Aus der Noth machte die Frau bei uns natürlich eine Tugend. Jetzt hatte sie Jahrtausende hindurch unter einem unwürdigen Joch geschmachtet und sich endlich zu der ihr gebührenden vollen Größe aufgerichtet. In Amerika, dem Lande der Arbeit, haben die Frauen nicht viel Lärm gemacht, sie haben nicht nach «Frauenrechten» geschrieen, sie haben gearbeitet, sich selbst erhalten, sie haben es zu Reichthum, Ehren und Würden gebracht, sind praktisch und nüchtern wie die Männer geworden — anders bei uns. Wir verfügen noch lange über kein selbständiges Frauengeschlecht. Wir wollen annehmen, dass in fünfzig, in hundert Jahren, vielleicht noch später, auch bei uns die Frauen etwas von dem sein werden, was man eine «freie Frau von gutem Ruf» nennen könnte, — dann wollen wir sehen, urtheilen und — handeln. Vorläufig macht eine Schwalbe keinen Sommer und eine denkende Frau schlägt dem Grundsatze, nur Männer unter die Freimaurer aufzunehmen, kein Loch.

Manche unserer geliebten Schwestern ärgern sich weidlich darüber, dass sie nur mit einem Schwesternabend abgespeist werden. Wer bei solcher Gelegenheit die rührende Verständnislosigkeit bewundern gelernt, mit der so viele der geliebten Schwestern dieser Veranstaltung entgegenkommen, wer die privaten Zwiegespräche der Damen über dieses Thema mit angehört hat, der ist sicher vom Gedanken der Zulassung der Frauen geheilt: *Lasciate ogni speranza!* Ja, es dürfte mancher so gründlich curiert sein, dass er ein abgesagter Feind der Schwesternabende überhaupt wird, gleich dem Schreiber dieser Zeilen.

Ist es nicht drollig, wenn eine geliebte Schwester eine Jeremiade darüber anstimmt, «dass es eine Unterbindung des gesellschaftlichen Lebens bedeute, wenn bei gesellschaftlichen Zusammenkünften die Brüder sich zu freimaurerischen Besprechungen zurückziehen, ihre Frauen der Conversation über nichtige Dinge überlassend (nach Ansicht vieler Brüder die einzig passende für ihre geliebten Schwestern)». Was bedeutet das, in gut Deutsch übersetzt? Das heißt: sowie die Männer sich zurückziehen, muss die geliebte Schwester mit dem Gesprächsthema der Damen fürlieb nehmen, und dieses behandelt — nichtige Dinge. Ja, das sind aber auch «Schwestern». Warum reden denn die Damen nicht auch unter sich über nicht «nichtige Dinge»?

Oder wie urkomisch muthet es uns an, wenn wir folgenden Passus lesen: «Immer und immer wieder werden sich denkende Frauen die Frage vorlegen: ‚Haben wir Frauen irgend einen entscheidenden Einfluss auf die ethischen Bestrebungen jener Männer, die sich als die einzigen Bannerträger menschlicher Ideale und Cultur proklamieren?' Da diese Frage durch ein entschiedenes Nein beantwortet werden muss — — — — darf man sich nicht wundern, dass gerade die freimaurisch veranlagten Frauen den Bestrebungen ihrer Männer kalt und indifferent gegenüberstehen, weil sie nicht zugeben können, dass die Männer allein das Privileg der Lösung großer cultureller Aufgaben usurpieren.» Also die geliebte Schwester giebt zu, dass die Frauen auf die Ethik ihrer Männer ohne Einfluss bleiben — ein schlechtes Zeichen für die Frauen! Ein halsbrecherisches Zugeständnis! Und jetzt ist gar diese Ohnmacht ein Grund zur Gegnerschaft, zu principieller obendrein — alle Götter! Und da spreche einer noch von der Zulassung der Frauen, wenn ihre Matadore in der Hitze des Gefechtes mit solchen Confessionen kommen!

Aber ganz recht, jetzt schwenkt die klagende Schwester und dreht sich, eine echte Frau, auf dem Absatz um. Nichts, nichts will sie — keine Reception — nur sollen die Männer ihre Frauen zu Freimaurerinnen erziehen, mit ihnen diese Themata eingehend besprechen. Sehr gut! Ganz ausgezeichnet! Nur ist es für gewöhnlich etwas zu spät, und das Experiment ist häufig nicht ungefährlich. Ist ein Bruder Freimaurer im Besitze einer freimaurerisch veranlagten Frau, dann ist eine Erziehung auf dem Wege der Besprechung wenig vonnöthen; man erzieht, nebenbei bemerkt, auch nicht mit Worten — man erzieht durch die That. Mangelt der Frau aber die Veranlagung, dann ist die Sache sehr difficil. Die Frauennatur kennt keine akademische Gegnerschaft, die geistige Toleranz der Frau ist recht gering. Der Gatte will der Frau gegenüber nicht belehrender Freimaurer auf Kosten des häuslichen Friedens sein. Die freimaurische Erziehung beginnt correcterweise schon im Kindesalter; setzt sie zu einem späteren Termin ein, dann muss man einer energischen Gegnerschaft gewärtig sein, die oft in Widerwillen, ja in Feindschaft ausartet — und das in der Ehe? *Tanti non emo poenitere*, das heißt: «So theuer kaufe ich die Reue nicht».

Übrigens, was soll das kindische Versteckenspiel? Die Damen sind die umgekehrten Melusinen. Sie können's nicht verwinden, dass Raimund einen Tag der Woche für sich begehrt. Sie wollen mit dabei sein, oder! Oder sie glauben nicht, was man ihnen für Dunst vormacht! Sie halten sich für reif genug, um mitzuthun; gleiche Rechte für Mann und Weib! Mit der Gleichheit der Pflichten — — das ist so eine Sache, das ist natürlich anders, das wird schon kommen. Und die guten Männer geben, vermuthlich um des häuslichen Friedens Willen, nach. Häusliche Debatten über Dinge, die ein Theil kennt und der andere nicht, sind ja doch lästig! Und endlich birgt ja doch auch die Freimaurerei kein Geheimnis, außer Zeichen, Wort und Griff. Und übrigens, wenn auch diese endlich und schließlich . . . nur zu Hause Frieden!

Traurig, recht traurig! Man sehe doch Damen in der Gesellschaft an. Untereinander plaudern sie von — nichts. Nach der Gesellschaft hechelt eine die andere: die geschmacklose Toilette, den ärmlichen Schmuck, die schlechte Figur, die protzigen Boutons, die affectierte Sprache, und so mit Grazie ins Unendliche. Man denke doch daran, wieviele intime Jugendfreundschaften durch die Damen zerrissen und zerstampft wurden. Und in der Loge gienge es besser? Soll jede Dame, weil sie Frau eines Bruders ist, unballotiert hereindürfen? Die Männer müssen ballotiert werden, die Frauen nicht? Oder werfen wir die alberne Ballotage ganz weg? Oder werden die Frauen separat ballotiert — Beleidigung hin, Beleidigung her?

Merkwürdig ist mir eins: die Frauen wollen immer im Fischwasser der Männer fischen, im eigenen nie! Wie kommt es, dass die Damen sich nicht selbst etwas wie eine ethische Gesellschaft — Männer ausgeschlossen — gründen? Sie mögen dort ihren Thatendrang, ihre ideale Gesinnung zur Geltung bringen — aber den Orden der Freimaurer ungeschoren lassen. Brauchen sie dagegen unseren Rath: wir geben ihn gern! Alle, alle Besitzthümer, alle Rechte der Männer beanspruchen die Damen, nur eins nicht: sie wollen nicht mit Gewalt auch Soldaten sein. Und die Vaterlandsliebe ist ein edles Gefühl, einer Frauenseele würdig.

Wehe dem decadenten Freimaurerthume, das nach den Weibern schreit! Es gleicht dem Kranken, dem der Arzt sagt, nur eine Operation werde ihn retten, der aber aus Furcht vor dem Messer zu Quacksalbern und alten Weibern rennt und an sich auf ihren Rath hin mit Tränken und Salben so lange curiert — bis er verloren ist.

Dr. A. Heller.

# Rundschau.

## Inland.

«Humanitas», Or. Pressburg. Temperament ist eine schöne Sache und kann zum Quell mancher guten That werden, aber es hat auch seine bedenkliche Seite und um dieser willen gehört es vornehmlich nicht in die Loge; es ist eine der größten Schroffheiten an dem rauhen Steine unseres Selbst, den zu behauen die erste und grundlegende Aufgabe des Frmr. ist, eine Aufgabe, mit der man nie zu Ende gelangt. Das hat auch der Berichterstatter über die vorletzte Arbeit der Loge «Humanitas» an sich selbst erfahren, indem er an dieser Stelle über den Abend referierte mit einer Heftigkeit des Tones, die ihm arg missfiel, als er sie durch den Druck festgebannt sah. Auch die harten Worte über den Br., der ungünstig informierte, standen dem Berichterstatter nicht zu. Solche Urtheile könnten die gefährliche Folge haben, dass sie Brr. veranlassen, Ungünstiges, das ihnen über Such. bekannt ist, nicht mitzutheilen und so lieber ihre frmr. Pflicht zu vernachlässigen, als sich der Gefahr derartiger Angriffe auszusetzen. Da sich nun der Frmr. von dem Profanen unter anderem auch darin unterscheiden soll, dass er nicht trotzig im Unrecht beharrt, auch wenn er es als solches erkannt hat, sondern dass es ihm ein Hochgefühl ist, begangenes Unrecht einzubekennen und nach Möglichkeit gut zu machen, so sei hier der Reue des Berichterstatters über jenen Temperamentsdurchbruch freimüthig Ausdruck gegeben. In dem vorliegenden Falle drängte wohl der allgemeine Eindruck, den die Loge empfieng, zu solchem Urtheil. Da aber die Grenze zwischen sachlicher Berechtigung und Nichtberechtigung schwer zu ziehen wäre, so ist jedesfalls die Vermeidung solcher Aburtheilungen — und insbesondere in so heftiger Form — das frmr. Richtigere. Und wir wollen's fürder so halten.

«Sokrates», Or. Pressburg. In der Conferenz vom 24. April hielt Br. Dr. Holländer seinen Vortrag «Zur Geschichte der ethischen Organisationen». Er gab zunächst einen Abriss der Entstehungsgeschichte der Freimaurerei, wies auf die verwandten Bestrebungen des Pythagoräer-Bundes und der Essäer, sowie auf die deistischen Gesellschaften hin, die auf Grund der von den englischen Philosophen Locke, Hobbes, Tolland, Shafterbury und anderen aufgestellten Grundsätzen sich bildeten, und untersuchte hierauf die Frage, in wie ferne die Grundsätze und Ziele unseres Bundes heutzutage noch zeitgemäss oder einer Umwandlung fähig und bedürftig wären. Ausgehend von dem Principe, dass Wahrheit, Schönheit, Sittlichkeit relative Begriffe, zu verschiedenen Zeiten verschiedengeartet sind, fand er, dass die Menschen unserer Zeit von positiver Natur seien, sich daher vielfach von unseren Idealen abwenden und etwas Positives erreichen wollen, dass der kosmopolitische Charakter unseres Bundes heute vielfach von anderen Vereinigungen, den verschiedenen internationalen Künstler- und Gelehrten-Tagen und insbesondere von der großartigen internationalen Arbeiter-Organisation abgelöst worden sei; — und er kam zu dem Schlusse, dass in den heutigen Zeiten unserem Bunde hauptsächlich eine entsprechende Erziehung unserer Kinder und Frauen obliege, er plaidierte sohin für die Zuziehung der Frauen. Der geistvolle Vortrag, die schöne Sprache erwarben dem Redner

reichen Beifall. — In der Conferenz vom 1. Mai fand eine Discussion über diesen Vortrag statt, an der sich die Brr. Dr. Frankl, Dr. Kunn, [redacted]ndy und Dr. Kohn betheiligten und hauptsächlich über die Frage der Beiziehung der Frauen zur Freimaurerei ihre Anschauungen aussprachen; insbesondere wiesen die Brr. Dr. Frankl und Dr. Kohn auf die technischen Schwierigkeiten, die da obwalten, auf die nicht gerade große Bedeutung dieser Frage, der gegenüber es viel wichtigere und dringendere gäbe, hin. Beide Abende, sowohl der Vortrags- wie der Discussions-Abend waren im höchsten Grade fesselnd und interessant.

**«Freundschaft», Or. Pressburg.** Nur einmal im Jahre, im Mai, zur schönen Frühlingszeit, wenn sich Wald und Fluren mit frischem saftigen Grün schmücken, ist es der «Freundschaft gegönnt, dem Oriente Pressburg zuzupilgern, in jenes freie Land, in dem die k. K. und deren Jünger das Haupt erheben und mit Stolz frank und frei sagen dürfen: *„Masonius sum."* Mag man auch, wie es in den letzten Jahren bei vielen Brrn leider üblich wurde, Symbol und Rituale als unnützen, althergebrachten, dem modernen Geiste der Zeit und der k. K. nicht mehr entsprechenden Ballast ansehen, dem Zauber einer rit. Arb. im angestammten Or. kann sich trotzdem kaum ein Br. entziehen, und mancher kehrt als Paulus zurück, der als Saulus auszog. Gleich dem Antæus, der bei der Berührung der Mutter Erde neue Kräfte sammelte, wie einer der Br. bei der w. T. trefflich ausführte, so verleiht den Brrn eine rit. Arbeit neue Begeisterung, neuen Kampfesmuth gegen die dräuende Feindesschaar nach aussen, aber auch das persönliche Verhältnis der Br. wird ein innigeres, festeres. Losgelöst von den Sorgen des Tages weitet sich das Herz, öffnen sich die Arme, um den Br. an die treue Freundesbrust zu schließen, den so nahe kennen zu lernen im gewöhnlichen Arbeitsorte nicht möglich war. Und so unternahm die «Freundschaft» ihre diesjährige Maifahrt, um 7 Brüder in den Meistergrad zu erheben, zwei Lehrlingen die verdiente Lohnerhöhung zu Theil werden zu lassen und sechs neue Glieder der Bruderkette einzufügen. Die Betheiligung der Brr. der eigenen Bauhütte war eine imposante und auch zahlreiche Gäste aus den Or. Budapest, Pressburg, Breslau waren erschienen, unter ihnen der alte Freund unserer Bauhütte Br. Berényi (Hungaria) und Br. Murai, ein Bruder des Br. Dr. Mondschein. Samstag, den 3. d. M. fand die Arbeit III. Grades statt, in der die Brr. Dr. Grimm, Otto, Carl Lindau, Dr. Pollitzer, Dr. Mondschein, Isidor Russo und Dr. Stransky zu Meistern erhoben wurden. Der weihevollen Arbeit die unter der Hammerführung des Mstr. v. St. Dr. Géza Winter stattfand, folgte ein animirtes Bundesmahl. Br. B. Münz sprach, das schöne Wort «Wie einst im Mai» zum Sinnbilde seiner Rede nehmend, in herzlicher Weise den Toast auf die Gäste, Br. Duschnitz auf die jung erhobenen Meister, in deren Namen Br. Otto in gefühlvoller, zu Herzen gehender Weise dankte. Es folgten noch Toaste der Brr. Lindau, Murai und ein poetischer Trinkspruch des Br. Fischl und blieben die Brr. bis in die frühen Morgenstunden in trautem Gespräche beisammen; es fand sich Herz zu Herz und die Freundschaftsbande wurden enger geknüpft. Erwähnt sei noch, dass die Arbeit im Tempel durch das weihevolle Spiel des stets bereitwilligen Br. Caecilius verschönt wurde. — Unter der Hammerführung des Dep.-Mstr. Br. Siegfried Rathe, fand Sonntag die Arbeit II. Gr. unter Anordnung eines neuen, von Br. Rathe verfassten stimmungsvollen Rituales statt, in der den Brrn Dr. Franz St. und Emil Kallmann die Lohnerhöhung zu theil wurde. Sodann folgte unter Hammerführung des Mstr. v. St. die Arbeit I. Gr., in der die Suchenden Hartmann, Goldschmid, Bellani, Konnard, Dr. Gutmann und Dr. Vortrefflich in den Bund aufgenommen wurden. Die erhebende Receptionsarbeit, in der Br. Adalbert Reis zum ersten male als vorbereitender Br. fungirte, wurde durch das künstlerische Spiel der Brr. Caecilius, Buxbaum und Dr. Stransky, sowie den herrlichen Gesang des der «Freundschaft» allezeit getreuen Br. Oscar Kallmann geziert. An der w. T. widmete der ehrw. Mstr. das erste Glas dem Kaiser, der im Mai 1901 durch den Besuch des Reconvalescentenheims bewiesen, dass er unserer Idee seine Huld zuwende. Br. Alois Berger brachte der Großloge und dem freien Lande Ungarn sein Glas. In schwungvollen Worten dankte Br. Leop. Pfeifer den zahlreichen Gästen für ihre Theilnahme an der Receptionsarbeit. Br. Berényi (Hungaria) dankte im Namen der Gäste und der ungarländischen Frmrei, wies auf düsteren Wolken hin, die die k. K. auch in Ungarn bedrohen und forderte die Grenzlogen auf, gemeinsam mit den in Ungarn arbeitenden für Freiheit und Fortschritt zu

kämpfen. Red[illegible] brachte sein Glas der Loge «Freundschaft». Br. Julius Stern toastirte in fein pointirter Weise auf die gel. Schw. und Br. Münz meisterhaft und gemüthvoll auf die neuaufgenommenen Benjamine, in deren Namen Br. Bellani den Dank für die brüderliche Aufnahme verdolmetschte. Es folgte noch der Trinkspruch des Br. Dr. Grimm auf die neubeförderten Gesellen, für die Br. Dr. Franz St. in markigen Worten das Versprechen erneuerte, für alle Zeiten der k. K. und der Freundschaft treu bleiben zu wollen, ferner der stille Toast gesprochen vom Br. Redner Carl Duschnitz. Zum Schlusse wurde eine große Zahl von eingelaufenen Begrüßungsschreiben und Telegrammen verlesen. So schloss der schöne Tag, gewidmet ernster Arbeit und Erhebung ohne jeden Misston, und die Brr. kehrten zurück unter dem Eindrucke einer Stimmung, die wohl noch lange in den Gemüthern nachklingen wird. Dr. M. Stransky.

«Treue», Or. Pressburg. In unserer Arbeit vom 25. v. M. hielt Br. Dr. Holländer einen Vortrag, dessen Schlussfolgerungen sich zu einem Schwesterntoast gestalteten, wie er begeisteter wohl an keiner w. T. ausgebracht werden kann. Dr. Holländer plaidierte nämlich für die Zulassung der Frauen zur Freimaurerei und begründete sein Plaidoyer vorerst durch die Behandlung der Frage, weshalb bei verhältnismäßig so vielen Brrn nach kurzer Angehörigkeit zum Bunde Ernüchterung eintritt und ob die Frmrei in ihrer heutigen Gestalt überhaupt weite Kreise anzuregen vermag. Der Vortragende besprach hiebei die ethischen Vereinigungen von den Essäern und Pythagoräern an bis auf unsere Zeit und legte dar, dass den Bestrebungen all dieser Gesellschaften stets eine Idee zugrunde lag, die jeweilig Begeisterung erweckte. Die heutige Frmrei nun könne, von ihrer philantropischen Wirksamkeit, die Dr. Holländer als großartig bezeichnet, abgesehen, auf keinem Gebiete Hervorragendes leisten: die Milderung der Gegensätze zwischen den verschiedenen Nationen und die Verbrüderung derselben untereinander werde durch die internationalen wissenschaftlichen und künstlerischen Vereinigungen, sowie durch die gewaltigen Arbeiterorganisationen weit lebendiger zum Ausdruck gebracht, und was die sociale Wirksamkeit anbelangt, so fehle uns der wichtigste Mitarbeiter: die Frau. Es genügt nicht an der Selbstvervollkommnung zu arbeiten, diese Arbeit muss auch an unseren Kindern vollzogen werden; es sei nicht wahr, dass die Frmr. in diesem Sinne in ihren Familien thätig seien, denn sonst wäre ja durch die vielen Generationen von Frmrn. das ganze Menschengeschlecht frmr. erzogen worden. Der Mann könne dies auch gar nicht ohne Mithilfe der Frau, denn eine sittliche Vervollkommnung ohne Frau ist nicht möglich, weil die wirklich hochstehende Frau uns alle überragt. Durch die Frau soll den Kindern sociales Empfinden eingeflößt werden. Wenn auch manche Brr. bezüglich der angeregten Frage gegentheiliger Meinung sein mochten, so konnte sich doch Niemand der Wirkung der mit großer Eloquenz zum Vortrage gebrachten Argumente entziehen; es ergieng uns hiebei ähnlich, wie bei den Ausführungen der verehrten Schw. Frischauer, die in der jüngsten Nummer des «Zirkel» mit Geist und Geschick in der gleichen Angelegenheit die Feder führt. M. v. St. Br. Abeles hob in seinem Danke an Br. Holländer hervor, wie bedeutungsvoll eine Lösung dieser «Frauenfrage» im angeregten Sinne für das Schicksal der Frmrei werden müsste und gab die Erklärung ab, den Gegenstand für die nächste Arbeitssaison zur Discussion zu stellen: wir können demnach eine Reihe anregender Arbeiten in der nächsten Saison erwarten, zumal Dr. Holländer sich bereit erklärte, bei diesen Discussionen seine Ausführungen zu wiederholen. — In der Arbit vom 2. d. M. erfreute uns Br. Devidé durch eine interessante Darlegung der Entstehung von Lessings «Nathan». Br. Devidé, dessen literarisches Wirken bei der Preisausschreibung der Loge «Pionier» so ehrende Anerkennung gefunden, erntete für seine Ausführungen, die das Monumentalwerk für Glaubensfreiheit so hell beleuchteten, lebhaften Beifall. In derselben Arbeit erstattete der Leiter unseres Kinderasyles Br. Dr. Scharfmesser einen eingehenden Bericht über die Wirksamkeit des Asyls. Die Br., die sich unserem Asyle widmen, erfüllen eine schwierige, aber erhebende Mission. Der Kinderschutz ist zu einem wichtigen Factor der Justizpflege geworden, wie die zahlreichen Erlässe des Justizministers an die ihm unterstehenden Behörden beweisen; in diesen Erlässen wird auf das Wirken der bestehenden Kinderschutzvereinigungen hingewiesen. Aus dem jüngsten, diesbezüglichen Erlasse citieren wir folgende Bemerkungen: «Die sachgemäße Beurtheilung der Fälle von Kindermisshandlung könnte gefördert werden, wenn sich die Gerichte die reiche Erfahrung der Kinderschutzgesellschaften dadurch zunutze machen werden, dass sie, und zwar nicht nur dann, wenn

die Anzeige auf Grund von Recherchen der Gesellschaft erstattet worden ist, sondern auch in anderen zweifelhaften Fällen einen Functionär einer solchen Gesellschaft über das vorliegende Thatsachenmaterial vernehmen würden. Erscheinungen, die dem Gerichte, das vielleicht weniger häufig mit solchen Misshandlungsfällen beschäftigt wurde, unwichtig, zufällig und nebensächlich erscheinen, würden eine andere Beurtheilung finden, wenn sie durch den Hinweis auf die typischen Erscheinungsformen und auf das Milieu der Kindermisshandlung beleuchtet werden.» Auch in dem in Aussicht stehenden Fürsorgegesetz findet diese Art Kinderschutz volle Würdigung. Die Wirkung dieser Ministerialerlässe bleibt natürlich nicht aus; es gelangen an uns nicht allein zahlreiche Anfragen von Ämtern und Behörden über die Organisation und über die Erfahrungen unseres Asyls, sondern es wurde auch jüngst von einem österreichischen Bezirksgerichte unsere Intervention direct angerufen. Der Fall ist packend, wir wollen ihn kurz verzeichnen. Ein unglückliches Weib wurde wegen Kindesweglegung verurtheilt. Niemand wusste, was mit dem Kinde, einem zwei Monate alten Säugling, anzufangen sei. Da wendete sich das Gericht an uns mit der Frage, ob wir das Kind übernehmen wollen. Auf unsere bejahende Antwort und auf unsere diesbezügliche Bitte bestellte das Gericht in jener Provinzstadt eine Familie, bei der das Kind gegen das von uns zu entrichtende Entgelt in Pflege bleibt. Die von uns übernommenen Kinder erhalten aus unseren Reihen Vormundschaften, es wird ärztliche Controle und pädagogische Überwachung geübt und der nothwendige Rechtsschutz beigestellt. Die Einzelnheiten der Schicksale der unter unserem Schutze befindlichen Kinder greifen mächtig ans Herz, und es ist zu wünschen, dass wir doch etwas mehr auch aus anderen Kreisen unterstützt werden, denn bei den Darlegungen des Asylleiters, Br. Dr. Scharfmesser, und bei Constatierung des Missverhältnisses zwischen Wollen und Können wurden uns die Augen feucht. S. K.

«Lessing zu den drei Ringen«. Der Vortragcyklus über die Frauenfrage, der das Programm der Loge durch zwei Arbeitsperioden beherrschte, fand am 1. Mai seinen Abschluss. Am Vortragstische erschien diesmal der Mstr. v. St. Br. Dr. Graf, um über «die politischen Rechte der Frau» zu sprechen. Bei der Stellung, die der Vortragende zur Frauenfrage im allgemeinen einnimmt und die er zu wiederholten Malen bei früheren Anlässen betont hatte. war es von vornherein klar, in welcher Richtung der Vortrag sich bewegen würde. Ein entschiedener Anhänger der Idee von der Gleichwertigkeit der Geschlechter, musste der Vortragende naturnothwendig zu dem Schlusse gelangen, dass auch die Gleichberechtigung der Frauen und Männer ein unabweisbares Postulat der culturellen Bestrebungen sei. Nach einem kurzen historischen Rückblick auf die Entwicklungsgeschichte dieser Idee entwarf Redner ein Bild des heutigen Zustandes, der darin gipfelt, dass den Frauen — von ganz vereinzelten Ausnahmen, wie beispielsweise in einigen Territorien der Vereinigten Staaten von Nordamerika, abgesehen — die Ämterfähigkeit, die Befähigung als Richter oder Geschworene zu fungieren, und insbesondere das passive Wahlrecht überall versagt wird, und dass auch ihre Zulassung zum Notariat und zur Advocatur nur in einzelnen Staaten erfolgte. Auf die Erörterung der principiellen Seiten der Frage übergehend, unterzog der Vortragende alle Argumente, die gegen die Gleichberechtigung der Frauen vorgebracht werden, einer eingehenden Kritik, um zu dem Schlusse zu gelangen, dass für die Versagung der politischen Rechte an die Frauen theoretisch gar kein Grund bestehe, dass aber die Frauen heute noch nicht jenes Maß von rechtlicher und factischer Unabhängigkeit besitzen, das ihnen die freie Ausübung derselben ermöglichen würde. Dagegen plaidierte der Redner energisch für die eheste Zuerkennung des activen Wahlrechtes an die Frauen, an die er große Erwartungen knüpft, da nicht nur das Pflichtbewusstsein der Frauen ein höheres sei, als das des Mannes, sondern weil mit den Frauen auch die Stimme des Mitleids und der Liebe in die Politik einziehen würde. — An die Ausführungen des Redners knüpfte sich eine animierte Discussion an der weißen Tafel. E. R.

**Pionier, Or. Pressburg.** Die Mitglieder treffen sich im Sommer jeden Donnerstag im Gasthause «Zum braunen Hirschen» (IV., Paniglgasse).

**«Humboldt», Or. Budapest.***) Anlässlich des Vortrages des Br. Heinrich Glücksmann («Humanitas», Or. Pressburg) veranstaltete unsere Loge am 20. v. M. einen höchst

*) Für diesen von der Loge «Humboldt» der Redaction zugegangenen Bericht muss sie aus persönlichen Gründen die Verantwortung ablehnen.

gelungenen Fam[illen]abend. In überaus großer Zahl erschienen die Schw. und Brr. sowohl der eigenen, als auch der Schwesterhütten, und als der Eintritt in den festlich mit Blumen geschmückten Tempel unter den Tönen der von Br. Béla Méry's Meisterhand gespielten Orgel erfolgt war, erwies sich derselbe zu klein, so dass viele sich bequemen mussten, der Schw.-Arbeit stehend beizuwohnen. Nachdem die gel. Brr. Gr.-Mstr. Georg v. Joannovics und Dep. Gr.-Mstr. Dr. Schermann, von allen Anwesenden auf das herzlichste begrüßt, zu ihren Plätzen geleitet waren, eröffnete der Mstr. v. St. Br. Julius Wiener unter Anwendung eines eigenen Ceremonials die Arbeit. Er begrüßte sodann in erster Reihe die Gr.-Mstr. und besonders Br. Joannovics, in dem die Loge «Humboldt» ihr geliebtes Mitglied ehrt, und apostrophierte sodann in innigen Worten die Erschienenen, den Schw. Zweck und Ziel der Frmrei in formvollendeter Rede erläuternd. Zum Schlusse seiner Ansprache entbot er besonders herzlichen Gruß den gel. Schw. und dem l. Br. Glücksmann, denen wir in erster Reihe diesen schönen Abend zu danken haben. Nun ergriff Gr.-Mstr. Br. Joannovics das Wort, um für die warme Begrüßung zu danken, jedoch auch, um selber zu begrüßen sie, die mitarbeiten am großen Bau der Nächstenliebe, die die Förderer der frmr. Idee, die Verbreiter unserer idealen Grundsätze sind: die Schw.! Den ersten Programmpunkt bildete Br. H. Glücksmanns «Schwesterngruß», vom Verfasser meisterhaft vorgetragen. Das poetisch wunderschöne, von frmr. Geiste getragene Gedicht fand in stürmischem Beifalle die verdiente Anerkennung. Ebenso mächtiger Applaus erdröhnte, als das Mitglied der kön. Oper Schw. Bertha Diosy-Handel unter Begleitung der Brr. Franz Nowak (Violine) und Méry (Orgel) das «Ave Maria» von Gounod gesungen. Hierauf folgte Br. Glücksmanns Vortrag «Dichter und Socialreformer». Wohl selten wurde eine mr. Zeichnung mit solchem Interesse erwartet und mit solcher Aufmerksamkeit verfolgt, wie diese, und mit vollstem Rechte, denn Br. Glücksmann brachte uns eine Frucht gediegener Arbeit, tiefen, ernsten Studiums, die nicht ermangeln wird, auch andernorts berechtigte Anerkennung zu ernten. In ganz neuer Beleuchtung führte er den großen, russischen Dichterfürsten uns vor die Augen und auf dem Grunde einer eingehenden Schilderung der Vor- und Nachepoche zeigte er Ivan Turgenjew als den mächtigen Socialreformer, als den Columbus der für Russland jungfräulichen Welt der Menschenrechte. Minutenlanger Applaus lohnte diesen gediegenen schönen Vortrag, und nachdem Mstr. v. St. Br. Julius Wiener den Dank der Loge würdig verdolmetscht, erhob sich Schw. Jemnitz, um mit dem von Br. M. Reich verfassten, mit herzlich warmer Innigkeit vorgetragenen Gedichte «Der Schwestern Dank» unseren l. Br. Glücksmann zu apostrophieren, was nur neuen Anlass bot, unseren theuren Gast mit den stürmischesten Zeichen der Anerkennung zu überhäufen. Das Poem lautete

In diesen würd'gen Hallen, der Menschheit rein geweiht,
Andächtig wir vernahmen manch gold'nes Wort auch heut':
Viel herrliche Gedanken, gefasst von Meisterhand,
Wahrhaft'ge Geistesblüten, zum Strauß der Redner wand.

Der edle Sinn des Maurers, der bildet und erhebt,
Erfüllt von heil'gem Eifer, das Beste nur erstrebt,
Kam fesselnd heut' zum Ausdruck, uns alle er berührt, —
Dem Meister, der's vollbrachte, der tiefste Dank gebührt.

Als Deines Kommens Botschaft verkündet wurde hier,
Voll freudigster Erwartung und Spannung harrten wir,
Denn: eh' wir Dich gesehen, warst wohl Du uns bekannt,
Und eh' wir Dich gehört, — Dein Name ward genannt.

Hab Dank, dass Du geholfen, die Feier zu erhöh'n,
Wie sollen wir's vergelten? In Deiner Schuld wir steh'n.
Genügt Dir uns're Freundschaft, uns're Lieb' und Sympathien,
Dann, Meister, bist Du unser, die werden mit Dir zieh'n!

Es folgte hierauf das von Br. Prof. Kemény meisterhaft vorgetragene Violin-Concert von Mozart mit Orgelbegleitung (Br. Méry), das stürmisch acclamiert wurde. Mit einem poëtischen Aufruf zur Sammlung für den W. S. vorgetragen von Schw. Szakolczay (Verfasser Br. Szakolczay) endete diese schöne Arbeit nach den in der Kette gesprochenen Abschiedsworten des Gr. M. Br. Joannovics, um eine würdige Fortsetzung in ungezwungener Weise im Festsaale zu finden. Noch vor dem Mahle bot uns Schw. Diosy einen wahrhaft künstlerischen Genuss durch die Wiedergabe einiger Lieder von Brahms, Schuhmann und Rubinstein und Br. Prof. Kemény durch Laub's Polonaise für Violine

(Clavier Br. Méry). Dass während des Mahles mancher zündende Toast vom Stappel gelassen wurde, braucht nicht besonders hervorgehoben zu werden; es wird wohl genügen, die Namen einiger toastierenden Brr. zu nennen, wie Br. J. Wiener, Max Guttmann, Dr. Schermann, Dr. Szakolczay, Glücksmann, D. Reich, um ein Feuerwerk von Geist und Herz, Witz und Humor verbürgen zu können. Nach dem Souper zeigte Schw. Guttmann ihr exquisites schauspielerisches Talent in dem Lustspielchen «Die kleine Wetterkanone», worin sie ihren Partner (Br. Dr. Glaser) nicht einmal zum Worte kommen liess. Hierauf folgte ein Quartett, vorzüglich executiert von Schw. Mariska Novák (Cello), und den Brrn. Prof. Kemény (Violine), F. Novák (Bratsche), Méry (Clavier) und eine lange Reihe humoristischer Vorträge, unter denen jene der Schw. Guttmann, Feld, der Brr. Dir. M. Reich und Feld ganz besonders gefielen. Dröhnender Applaus lohnte sämmtliche Vorträge. Um der Wahrheit zu entsprechen, sei hier verzeichnet, dass auch ein Tänzchen gewagt wurde, das nur — bis 7 Uhr morgens dauerte. Born.

«Freie Schule für Volksbildung.» Samstag, den 3. d. M. fand die Generalversammlung des genannten Vereines statt. Der Vorsitzende Dr. Aristides Březina gab bekannt, dass der Landesschulrath die Errichtung der Schule gestattet hat und dass der Vorstand die Vorarbeiten in kürzester Zeit fertigstellen wird, so dass im Herbst an die Eröffnung der Curse gegangen werden kann. Da erfreulicherweise von den im Jahre 1901 dem Vereine angehörenden Mitgliedern (6 Gründer, 119 ordentliche, 88 unterstützende) kein einziges seinen Austritt angezeigt hat, unterliegt es keinem Zweifel, dass die zur Errichtung der Curse nothwendigen Mittel dem Vereine zur Verfügung stehen werden, wenn auch noch einige Mitglieder mit ihren Beiträgen pro 1902 im Rückstande sind. Es ergeht hiemit an diese Mitglieder das dringende Ersuchen, die entfallenden Beträge an die Vereinscassierin Frl. Steffi Steinberger, II., Circusgasse 38 zu senden. — Aus dem Vorstand schieden die Herren August Denk, Alarich Siller und Paul Wilhelm aus, während Dr. Emil Roth, Carl Ullmann und Victor Zwilling neugewählt wurden.

Gartenfest im Kahlenbergerdorfer Kinderasyl. Das bereits angekündigte Gartenfest im Kinderasyle «Humanitas» findet Sonntag, den 11. d. M. bei jedem Wetter statt. Es sind reichliche Vorbereitungen zu trefflicher Unterhaltung der kleinen und großen Gäste getroffen, die sich hoffentlich in reicher Zahl in Kahlenbergerdorf einfinden werden.

Br. Sigmund Pollitzer †. Nach langem schweren Leiden ist Dienstag, den 6. Mai, um 12 Uhr mittags Br. Sigm. Pollitzer, Director des Hôtel Continental, i. d. e. O. eingegangen. Br. Pollitzer ist durch sein sorgliches und liebenswürdiges Walten als um das Wohl seiner Gäste besorgter Hausherr im Hôtel Continental, das eben um seinetwillen für frmr. gesellige Veranstaltungen immer besonders gerne herangezogen wurde, fast allen Wiener Brrn. lieb und wert geworden, und so ist denn die Theilnahme an dem Schmerze der verwitweten Schw. eine allgemeine. Das Leichenbegängnis hat Donnerstag, vormittags auf dem Centralfriedhofe stattgefunden und wohnten demselben die Angehörigen unserer Bauhütten in großer Zahl bei.

---

Vermählung. Fräulein Hedwig Grundmann, die Tochter unseres gel. Br. N. Grundmann («Humanitas»), wird Samstag, den 25. Mai, um ½2 Uhr Nachm. im Seitenstetten-Tempel Herrn Dr. Walter Alexander aus Berlin angetraut. Sowohl der Vater der Braut, der zu den hingebendsten und begeistertesten Frmr. zählt, wie auch die jugendliche, liebenswürdige Braut selbst, die sich bei den Festen der «Humanitas» stets eifervoll bethätigt hat, erfreuen sich in unseren Kreisen der größten Beliebtheit, so dass dieses Familienfest zu einem frmr. wird. Leider arbeitet just an dem Tage die Loge «Humanitas» rituell in Pressburg. Wir zweifeln aber nicht, dass jene Brr., die in Wien bleiben, nicht verabsäumen werden, an der Feier theilzunehmen und Br. Grundmann, sowie seiner Familie die Glückwünsche seiner Bruderschaar darzubringen.

---

Redactionsschluss für Nr. 31: **Mittwoch, den 14. Mai 1902.**

☞ Die nächste Nummer ist die letzte **Wochennummer** vor den Ferien; von da ab erscheint der «Zirkel» bis zur neuen Arbeitszeit **monatlich.** ☜

Herausgeber und verantwortlicher Redacteur: H. Glückmann. — Eigenthümer: Nichtpolit. Verein „Humanitas"
Druck von Aug. Denk, Wien, VII., Seidengasse 33—35.

# DER ZIRKEL

Erscheint in der Arbeitszeit wöchentlich, in den Ferien monatl.

Abonnement sammt Zusendung:
Für Österr.-Ung. 12 K.
„ Deutschland 12 M.
„ Ausland „ 16 Fr.
Commissions-Debit für den Buchhandel:
J. Eisenstein & Co., Wien, IX/3. Währingerstr. 2/4.

Redactionelle Zuschriften an:
HEINRICH GLÜCKSMANN, Wien, IX/1, Grünethorgasse 12.
Administr. Zuschriften an den Eigenthümer: Nichtpolit. Verein „Humanitas", Wien, I., Dorotheergasse 12, II. — Telephon Nr. 1083.

32. Jahrgang | Wien, 18. Mai 1902. | No. 31.

Inhalt: Pfingsten, von Heinr. Glücksmann. — Öffentliche Krankenpflege und die humanitären Bestrebungen der Freimaurerei, von Dr. Max Stransky. — Die Zulassung der Frauen zur Freimaurerei, I. von Dr. Heinrich Scharfmesser, II. von Charlotte Frischauer. — Feuilleton: Gruß den Jungen, von Julius Löwy. — Rundschau (Inland: Warmholz-Porträt. Humanitas. Br. Dr. Carl Schwarz †. Br. Gustav Neurath †. Freundschaft. Treue. Arad. Kinderasyl-Gartenfest. Curatoren. Spenden. Dornbach-Neuwaldegg-Gersthof. Eine br. Bitte. Ausland: Breslau. Leobschütz.) - - Literatur: Asträa. Die zweite Kreuzigung. — Freie Tribüne: Br. Kritiker und Br. Künstler, I. von Dr. Siegfr. Norb. Rumpler, II. von Alex. Lang.

Nachdruck nur mit Quellenangabe gestattet.

## PFINGSTEN!

Der Lerche Jubelgruß durchklingt
Des Maien reine Lüfte,
Und jede Knospe bebt und springt,
Verhauchend süße Düfte.
Der junge Frühling reckt und streckt
Den Leib, noch schlafbefangen,
Vom Pfingstensonnenglanz geweckt
Mit Küssen auf die Wangen.

Mai zieh' auch ein in uns're Brust,
Und Selbstbefreiungsdränge
Durchschallen sie in heil'ger Lust
Wie Lerchenlenzgesänge!
Und unser Herz gleich' einer Flur
Voll köstlich hohen Prächten,
Die nur erschaun und fühlen nur
Die Guten und die Echten!

Und wie ein wallend' Düftemeer
Ergieß' aus unsern Seelen
Die Liebe über Die sich her,
So mit dem Sein sich quälen,
Auf dass, geweckt von Küssen, geh'
Im Pfingstensonnenglanze
Die Menschheit fröhlich mit der Fee
Zufriedenheit zu Tanze!

HEINRICH GLÜCKSMANN.

# Öffentliche Krankenpflege und die humanitären Bestrebungen der Freimaurer.

Das Ende des 19. und der Beginn des 20. Jahrhunderts unterscheiden sich in gar vielem von der Mitte des abgelaufenen Säculums. Nicht nur, dass auf allen Gebieten des politischen und socialen Lebens, entgegen einer beispiel- und schrankenlosen Entfesselung der geistigen Kräfte der Nationen eine größere Zurückhaltung und eine mehr conservative Auffassung Platz gegriffen hat; es ist der Blick auch wieder mehr nach rückwärts, auf die Vergangenheit gelenkt worden. Man spricht wieder mit Vorliebe von der guten, alten Zeit, man lernt die Werke und Bestrebungen der Väter wieder schätzen und bewundern, man hat sich wieder überzeugt, dass im Studium der Geschichte, in der Beschäftigung mit dem Gewesenen, ein hochwichtiger Faktor zur Hebung der allgemeinen Bildung, zur Eindämmung der Überhebungsgelüste und zur Förderung der Selbstzucht und soliden Thätigkeit gelegen ist.

Aus diesem Grunde bin ich so kühn, anzunehmen, dass ein kurzer historischer Streifzug in einen einzelnen Zweig der Heilkunde, in die Ausübung der öffentlichen Krankenpflege vom grauen Alterthume bis auf unsere Tage an dieser Stelle Interesse finden wird, umsomehr, als die Freimaurer auf dem ganzen Weltenrunde die Ausübung dieser humanen Thätigkeit billigen und fördern.

Die öffentliche Krankenpflege wurde schon von den Indern als ein Act der Fürsorge geübt und beschäftigte sich die Kaste der Sudra's mit diesem edlen Werke, indem sie die Kranken theils in ihrer Wohnung betreuten, theils in Anstalten unterbrachten. Zu gediegener, zielbewusster Ausführung kam die Krankenpflege jedoch erst bei den Juden in Palästina. Wenn man die damaligen Vorschriften über Isolierung bei ansteckenden Krankheiten, insbesondere dem gefürchteten Aussatze liest, wird man von hoher Achtung vor den Heilpersonen der biblischen Zeit erfüllt. Selbst bei ihrem Wanderzuge durch die Wüste war stets neben dem Lager, der Versammlungsstätte der Gesunden, ein Raum für die Kranken angewiesen, in denen sie verpflegt wurden. Die Propheten Elias und insbesondere Jeremias waren berühmte Ärzte, die am Gestade des todten Meeres ganze Colonien von Krankenhäusern errichteten. — In Griechenland und Rom entwickelten sich die Krankenanstalten aus den Herbergen und Hospizen. Die unbedingte Gastfreundschaft gegen Fremde und Arme, die Sorge für alte, invalide Mitglieder des Sclavenbesitzes führte zur Begründung

# Gruß den Jungen! *)

Aus den Wehen der Zeit und aus den Wirbeln der Strömungen des Tages kämpft und ringt sich ein Menschenkind empor, um nach Wahrheit zu suchen.

Wo findet er sie? So mancher Wellenberg, den die Mode des Tages zu imposanter Höhe emporsteigen ließ und dessen perlender Schaumkamm majestätisch glitzerte, fiel zusammen, und es zeigt sich, wie trügerisch es war, an seine Beständigkeit zu glauben. Politische Ansichten, denen die Menge gestern zujubelte, werden heute verlacht, und die Verfechter ihrer Ideen, die das Volk einst auf die Schultern gehoben, sind vergessen, ihre Namen kaum mehr gekannt. Wandelbar und unstet ist Alles, und der arme Mensch, der nach Wahrheit strebt, steht oft in hilfloser Vereinsamung da und ist alsbald versucht, sich dem Mysticismus in die Arme zu werfen, vielleicht sogar fromm zu werden!

Doch die fortschreitende Forschung hat die Dogmen der Confessionen weitaus überragt, und schwere Zweifel und martervolle Scrupeln können uns nicht erspart bleiben, welchem Glaubensbekenntnis wir uns auch immer zuwenden mögen.

Da bleibt dem nach Wahrheit ringenden Menschenkinde ja doch nur eines übrig, woran er sich klammern kann — der Mensch, der Nebenmensch! Instinctiv fühlt er, dass er auf seinen Nächsten angewiesen ist und er hofft, durch dieses Anschließen an die Menschen das zu finden, was ihm die unfassbaren Satzungen einer Confession, die wandelbaren Anschauungen der Politik versagt haben — Aufrichtung, Vertrauen, Glaube an die Göttlichkeit im Menschen, also Glauben an sich selbst — Selbstbewusstsein!

*) Rede gehalten in der Receptionsarbeit der Loge «Treue» in Pressburg am 11. Mai 1902.

der *Xenodochien*, der Herbergen. Solche waren in Griechenland und Rom sehr viele und wurden in diesen auch Kranke verpflegt. Aus diesen entstanden dann die eigentlichen Krankenhäuser, die bei den Griechen *Iatreia* und bei den Römern *Valetudinaria* hießen. Sie wurden seitens der Stadtgemeinden vortrefflich eingerichtet und standen bereits unter ärztlicher Leitung. Sie dienten hauptsächlich der Gesundung erkrankter oder verwundeter Ringkämpfer und Sclaven, also der Erhaltung wertvollen Eigenthums. Dieses egoistische Motiv veranlasste sogar viele Großgrundbesitzer, sich eingehend mit dem Studium der Medicin zu befassen, um persönlich die Pflege erkrankter Sclaven leiten zu können. Der römische Staat sorgte in geradezu munificenter Weise für die Conservirung des wertvollsten Staatseigenthums, der Armee. Gegenüber dem civilen war das militärische Medicinalwesen bei den Römern ein hochentwickeltes. Es waren nicht nur Militärärzte in genügender Zahl vorhanden, sondern in der Kaiserzeit vollständige Militärspitäler in den Lagern, für jede Legion je eines unter besonderer Leitung und Verwaltung. Die Militärärzte trugen die Rüstung wie die Combattanten, waren vom praktischen militärischen Dienste befreit und erhielten doppelten Sold. Auch die Marine hatte zur Kaiserzeit schon Ärzte und abgesonderte Krankenräume auf den Schiffen.

In den christlichen Gemeinden tritt uns die öffentliche Krankenpflege in den ersten Jahrhunderten bereits in der Form einer völlig geordneten Fürsorge für die hilfsbedürftigen armen und kranken Mitglieder entgegen. Die Grundform dieser christlichen Wohlthätigkeitsanstalten war das antike *Xenodochium*, die Herberge. Pflicht der Diacone und Diaconissen war es, die hilfsbedürftigen Mitglieder der Gemeinden aufzusuchen und ihnen in jeder Weise die Wohlthaten werkthätiger Nächstenliebe angedeihen zu lassen. Schon im 3. Jahrhundert finden wir die Herbergen ausschließlich der Krankenpflege gewidmet. Eine der berühmtesten und größten Anstalten war die in Cappadocien vor den Thoren der Stadt Cäsarea. Es war eine eigene, nur der Krankenpflege gewidmete Stadt, in langen Straßen erbaut und von ihrem Gründer, dem Bischof Basilius so schön und mit so reichen Mitteln ausgestattet, dass ein Geschichtsschreiber der damaligen Zeit bewundernd ausrief: «Es ist das Größte, was jemals Menschenkraft ins Leben rief. Was sind dagegen die Mauern von Babylon, die Pyramiden der Egyptier, das Colosseum zu Rom, diese so angestaunten, aber nutzlosen Wunderwerke?!»

Unter den Kaisern des ersten Jahrtausends ist es in erster Linie Justinian, der mit großem Eifer die Entwicklung der Krankenanstalten förderte und insbesondere in Byzanz und auf den Wegen nach Jerusalem viele Spitäler gründete. Im zweiten Jahrtausende bewirkte

---

So entsteht in dem Menschen die Vorstellung von unserem grundlegenden Symbol, in dem sich das Wesen der Freimaurerei am schönsten verkörpert, und das ist — die Kette. Ein sehnsüchtiges Streben nach Anschluss, ein unfassbares Heimweh nach verständnissvollem, freindschaftlichem, traulichem und doch dabei weihevollem Aneinanderrücken mit Gleichgesinnten und Gleichgestimmten erfüllt unsere Brust, und es entsteht in uns jene Stimmung, die wir am besten mit einem bei uns üblichen Worte charakterisieren: «Suchen!» Sehr treffend nennen wir diejenigen, die sich um Aufnahme in unserem Bunde bewerben: Suchende.

Doch nicht jeder Candidat ist leider ein Suchender in dem Sinne, wie ich es mir hier auszuführen erlaubte. Aber finden wird nur derjenige bei uns das, was er sucht, *der ein wahrhaft Suchender ist, bei dem der Altruismus feststehendes Programm ist*, der sich von der großen Menschheitskette schon umfangen sieht, ehe er noch als kostbarer Ring an die kleine Kette der Loge angeschmiedet wird.

Gehen Sie mit sich zu Rathe, meine jungen Brüder! Fragen Sie sich, ob es mir gelungen ist, das Bild Ihrer Seelenstimmung mit Treue wiederzugeben. Und wenn Sie Ja sagen, dann beglückwünschen wir Sie zu Ihrer Aufnahme, denn Sie werden finden, was Sie gesucht haben; dann beglückwünschen wir die Loge zu Ihrem Eintritt, denn wir haben gefunden, was wir gesucht.

Und was suchten Sie, meine jungen Brüder, und was wollten wir finden? — Bescheiden waren unser beider Wünsche und doch so schwer zu erfüllen: Wir beide suchten Menschen.

Wir suchten verständnissvolle Jünger jener Kunst, die wir eine königliche nennen, weil sie nach unseren Traditionen aus den Trümmern des Tempels des weisen

die große Zunahme der an der Lepra, dem Aussatze, leidenden Patienten die rasche Gründung der sogenannten Leproserien, Aussatzhäuser, auch Gut-Leuthäuser; sie lagen meist außerhalb der Ringmauern der Städte. Im 15. Jahrhundert erlosch der Aussatz in Europa und vollzog sich die Umwandlung der Leprahäuser in allgemeine Krankenhäuser, doch waren schon seit mehreren Jahrhunderten große öffentliche Krankenhäuser in den Hauptstädten entstanden, so das Hospital San Spirito in Rom, das Hôtel Dieu zu Lyon und Paris und das Bartholomäusspital in London.

Die Krankenpflege lag zu jener Zeit nicht in Händen bezahlter Wartepersonen, sondern wurde von Leuten ausgeübt, die sich infolge schwerer Lebensschicksale oder vermöge ihrer religiösen Überzeugung dazu gedrängt fühlten. Viele vornehme Witwen drängten sich zur Krankenpflege und wurden Diaconissen, um den Rest ihres Lebens den Werken des Erbarmens zu widmen. Berühmt war als Pflegerin die Witwe Kaiser Theodorich des Großen, Placilia Augusta, die mit grenzenloser Hingebung der Pflege der Kranken oblag. Mit dem Beginne des Jahrtausends finden wir bereits fromme Verbrüderungen, die sich aus Erbarmen die Pflege der Kranken und Schwachen zur Lebensaufgabe setzten. Bald machte sich jedoch eine Scheidung in ritterliche und bürgerliche Pflege geltend. Der größte Einfluss und die bedeutendste Wirksamkeit fiel dem Ritterorden der Johanniter zu. Dieser Orden gieng aus der Zufluchtsstätte hervor, die von Kaufleuten aus Amalfi in Jerusalem für die Wallfahrer begründet wurde. Der Orden erhielt bald eine große Verbreitung, und schon im 12. Jahrhundert hatten fast alle großen Städte Europa's, besonders die Seestädte, Ordenshäuser, in denen die Mitglieder des Ordens der Krankenpflege oblagen. Je mehr jedoch der Einfluss und Reichthum des Ordens wuchs und ihn zur einer politischen Macht erhob, um so mehr entfremdete er sich der humanen Aufgabe der Krankenpflege. Diese letzte wurde nur den dienenden Brüdern übertragen, während die ritterlichen Ordensbrüder im rothen Waffenrock, geschmückt mit dem weissen achteckigen Kreuz, dem Symbol der acht ritterlichen Tugenden, hinauszogen und statt Humanität zu üben, mit Feuer und Schwert für den katholischen Glauben Propaganda machten. Die Eroberung Jerusalems durch Sultan Saladin machte der Thätigkeit dieses Ordens, sowie auch der des Schwesterordens der Johanniterinnen in Asien ein Ende. Der Munificenz des Markgrafen Albrecht des Bären und mehrerer Markgrafen von Brandenburg hatte der Orden Heimstätten in Preussen zu danken, doch musste er viele Jahrhunderte umherziehen, bis Kaiser Karl V. ihm die Insel Malta, Gozzo Comino und die Provinz Tripolis als Zufluchtsstätte anwies. Von Malta aus entfaltete der Orden unter dem

---

Königs Salomo emporgestiegen ist. Es ist aber in Wirklichkeit eine göttliche Kunst, denn wir suchen alle jene sonnigen Eigenschaften zu wecken, die in der Brust des Menschen schlummern und alle jene düsteren Leidenschaften zu bändigen und zu zähmen, von denen kein Staubgeborener frei ist. Durch dieses praktische Üben der Menschenpflichten einerseits, durch das Unterdrücken der sündigen Triebe andererseits trachten wir unseren Mitgliedern jenes seelisch ruhige Gleichgewicht zu schaffen, das die wahre Quelle der Zufriedenheit, des Frohsinns und der Begeisterung für alles Schöne, Gute und Edle ist.

Während der Mensch bis heute vergebens an dem Problem arbeitet, eine Weltsprache zu schaffen in dem richtigen Erkennen, dass eine solche Sprache, die eine Verständigung aller Menschen ermöglicht, die Bürgschaft dauernden Friedens und aufrichtiger Völkerverbrüderung wäre, hat die Freimaurerei ein viel wichtigeres und grundlegendes Problem gelöst; denn bei näherer Betrachtung und bei eingehendem Studium werden Sie finden, dass die Freimaurerei eine Weltreligion ist, eine stumme Weltsprache der Herzen, durch die sich alle Menschen, wess Glaubens sie auch sein mögen, in Brüderlichkeit zusammenfinden können.

Indem wir Ihnen nun gesagt, was wir in Ihnen gesucht, so nehmen wir gar keinen Anstand, Ihnen auch zu erklären, was Sie bei uns gefunden haben: Wieder nur Menschen. Doch keine besseren Menschen wie Hunderte von Freunden und Verwandten, die Ihnen nahe stehen; keine Engel, die von allen Schlacken des Charakters gereinigt sind, sondern nur Menschen, die besser werden wollen durch die Übung und Angewöhnung des Guten nach der uralten Erziehungsmethode der griechischen Weltweisen, durch das fördernde und aufeifernde Beispiel unserer Mitbrüder. Indem sie in unsere Kette treten

Namen des Maltheserordens durch 250 Jahre eine segensreiche Thätigkeit, entartete jedoch im 17. und 18. Jahrhunderte, bis er unter der gewaltigen Hand Napoleons im Jahre 1798 zusammenbrach. In Italien, Spanien, Oesterreich und Russland wurde der Orden reconstruiert und besteht unter der Oberhoheit der Monarchen noch heute.

Nicht minder erspriesslich in seinem Wirken für Arme und Leidende tritt der deutsche Orden hervor. Auch er entstand in Jerusalem, musste nach der Eroberung durch Saladin weichen und erhielt durch Herzog Friedrich von Schwaben im Jahre 1191 eine Verfassung. Unter dem Großmeister Hermann von Salza erwarb der Orden, der sich fast ausschliesslich der Krankenpflege widmete, große Besitzthümer in Deutschland und erhielt, getragen vom Wohlwollen des Kaisers Friedrich II., einen großen Einfluss. Nach der zweiten Eroberung von Jerusalem durch Sultan Corradin siedelte der Orden nach Venedig und im Jahre 1304 nach Marienburg in Preussen über. Auch dieser Orden verfiel in den Fehler, als seine Hauptthätigkeit die zu betrachten, durch Feuer und Schwert das damals heidnische Preußen christlich zu machen. Dadurch sank im 15. und 16. Jahrhundert seine Macht und sein Ansehen, er vegetierte noch 200 Jahre ruhm- und machtlos hin, bis er auch im Jahre 1809 von Napoleon aufgehoben wurde. Im 19. Jahrhunderte wurde auch dieser Orden wiederum reconstruiert, und er sieht heute seine Aufgabe in der werkthätigen Hilfeleistung für verwundete und kranke Krieger. In Oesterreich haben sich der Johanniter- und der Deutsche Orden für dieselben Zwecke reconstruiert, während in Schlesien, Westfalen und am Rheine die Maltheser-Ritter für die gleichen Aufgaben eine reiche Thätigkeit entwickeln. In Bayern spielt dieselbe Rolle der Ritter-Orden zu St. Georg, der zur Zeit der Kreuzzüge gegründet, von Kaiser Karl VII. erneuert und von König Ludwig II. reorganisiert wurde. Von den nicht ritterlichen Orden sei in Kürze einer Vereinigung gedacht, die vom 12. bis zum 15. Jahrhunderte in ganz Europa verbreitet war und viel Gutes wirkte, der Vereinigung der Beguinen, gegründet von einem Priester Lambert des Begues in Lüttich. Sie sorgten für den Unterricht und pflegten die Kranken. Die Reformation schaffte diese Vereinigung aus der Welt.

Das 16. Jahrhundert bringt in der öffentlichen Krankenpflege eine entschiedene Wendung zum Besseren. Ein frischer Geist werkthätiger Liebe ergießt sich über die Lande, und an Stelle entarteter Ritterorden treten neue bürgerliche Verbrüderungen auf den Plan, die ausschliesslich den Werken der Nächstenliebe gewidmet sind; nämlich der Orden der barmherzigen Brüder und Schwestern. Der Orden der barmherzigen Brüder, durch den Spanier Juan di Dios gegründet, besaß schon im Jahre 1650 in Italien 155

---

haben Sie wohl die Pflicht, als Lehrlinge vorerst im bescheidenen Zuwarten und aufmerksamen Beobachten die Disciplinen zu erfassen, die in der Loge gelehrt werden. Doch Sie müssen als thätige Mitarbeiter zu uns stehen, um nach Ihren Kräften mitzuhelfen, das große Ziel zu erreichen, dem wir alle zustreben: die Erleuchtung des Verstandes, die Veredlung des Herzens.

Mehr habe ich Ihnen heute nicht zu sagen. Die wenigen Worte, die ich im Auftrage unseres ehrwürdigen Bruder Meisters an Sie als Willkommen-Gruß der Loge richte, sollen Ihnen den Eintritt in die Loge erleichtern und Sie vor Allem vor Enttäuschungen bewahren, die auch dann nicht ausbleiben werden, wenn Sie mit Nachsicht und Milde Ihre Nebenbrüder beurtheilen werden.

Göttlich ist die Freimaurerei, irdisch und mit Fehlern behaftet der Freimaurer. Merken Sie sich das!

Der erste Unterricht, den Sie in der Loge erhielten, betraf unsere Erkennungszeichen: W. G. und Z. Eine tiefe Bedeutung liegt in dieser Dreizahl. Sie müssen zu uns halten durch Ihr Manneswort; Sie müssen mit kräftigem Griff anfassen, um uns bei unserer Arbeit zu helfen und zu unterstützen, und dann werden wir alsbald das Zeichen geben können, dass die Freimaurerei ruhmvoll und rüstig trotz aller Wirrnisse der Anschauungen, trotz der Wehen der Zeit im sieghaften Vorschreiten begriffen ist.

Als treue, künftige Genossen, als innigst verbrüderte Freunde, heiße ich Sie hiemit namens der Loge in unserer Kette willkommen und Sie, meine älteren Brüder, fordere ich hiemit auf, einzustimmen in den Ruf:

Unsere neu aufgenommenen Brüder — leben hoch! Julius Löwy.

und in Spanien 138 Spitäler, die sich allen Menschen ohne Glaubensunterschied öffneten. Bis auf den heutigen Tag hat sich dieser Orden seine Bedeutung gewahrt, er ist zur Stunde wie vor 400 Jahren unermüdlich in den Werken der Barmherzigkeit und Krankenpflege. Der Orden der barmherzigen Schwestern, gegründet von Vincenz de Paula im Jahre 1610 in Paris, hatte schon 100 Jahre später 300 Spitäler in Frankreich, den Niederlanden und in Polen. Napoleon begünstigte den Orden sehr, und bildeten die Ordensschwestern seine stete treue Gefolgschaft auf seinen Feldzügen. Berühmt war besonders die Schwester Martha, die von der Armee gleich einer Heiligen verehrt wurde und der Napoleon selbst das Kreuz der Ehrenlegion anheftete. Im Jahre 1847 betrug die Anzahl der Pflegeschwestern, die ihre Thätigkeit fast in alle Länder ausbreiteten, schon 16000 mit über 400 Spitälern, dazu kommt noch eine große Anzahl der Schwestern vom heiligen Borromäus, vom heil. Vincenz, Franz von Assisi und andere Schwesterorden.

In den protestantischen Ländern wirken die Diakonissen, die in ganz Deutschland in großer Zahl vertreten sind, sich ausschliesslich der Krankenpflege ohne Entgelt widmen und viele eigene Krankenhäuser besitzen. In England fanden alle diese Orden merkwürdigerweise keine Verbreitung; erst zur Zeit des Krimkrieges wurde durch eine einzelne Frau, Miss Nightingale der erste Anstoss zur Heranziehung weltlicher Pflegerinnen gegeben. Diese edle Frau, die Tochter eines Freimaurers, hat ihren Namen durch ihre Thätigkeit im Krimkriege und später in den Spitälern Englands zu einem guten Klange gebracht, und die dankbare Nation hat ihn mit dem unverwelklichen Lorbeer der Anerkennung bekränzt.

Im 19. Jahrhunderte entwickelte sich durch private und öffentliche Wohlthätigkeit die Krankenpflege in ungeahnter Weise. In rascher Folge entstanden allüberall die herrlichsten und zweckmäßigsten Krankenanstalten. Allen Ländern voran schreitet Amerika mit seinen palastartigen Krankenheilstätten, welchem Lande sich England und Deutschland würdig anschließen. In diesen Ländern haben die Freimaurerlogen viel zur Errichtung von Krankenhäusern beigetragen, indem sie sich an die Spitze der errichteten Comité's zur Erbauung dieser Humanitätsanstalten stellen. Oesterreich, Italien, Spanien und Russland sind in der Vervollkommnung und Vermehrung der Krankenanstalten weit zurück geblieben, und müssen sich die Kranken da zumeist mit alten und unzweckmäßigen Spitälern begnügen.

In Deutschland entstand vielfach über Anregung der freimaurerischen Vereinigungen die Bewegung zur Erbauung von Reconvalescentenhäusern. Diese Anstalten leisten Großartiges. Tausenden von Kranken haben die 94 Genesungshäuser Deutschlands die Wohlthat eines behaglichen Heims und einer sorgfältigen, die Erholung nach schwerer Krankheit fördernden Pflege gewährt. Was diesen Anstalten besonderen Reiz und Wert verleiht, ist der familiäre Charakter des Zusammenlebens der Pfleglinge, die Freiheit der Bewegung und des Verkehres mit der Außenwelt. Wer es empfunden hat, was es bedeutet, nach einer schweren Krankheit im Kreise seiner Familie der Gegenstand der Liebe und Aufmerksamkeit Aller zu sein und in behaglichem Dahinleben die Wiederkehr der Kräfte zu erwarten, der kann am besten ermessen, welche Wohlthat den armen Kranken ein solches Reconvalescentenheim ist, Kranken, die meist einsam und hilflos in der Welt dastehen und die, aus dem Spitale entlassen, oft nicht wissen, wo sie ihr Haupt niederlegen sollen. Das überaus wohlthuende Gefühl, das diese humanitäre Einrichtung in den Gemüthern der Genesenden erweckt, findet beredten Ausdruck in den dankbaren Äußerungen der Kranken, deren Gemüth auch Veredlung erfährt. Seien wir deshalb stolz darauf, dass es eine unserer Bauhütten war, die in Österreich den Anstoss zur Gründung unseres herrlichen Heims in Hütteldorf gab und geloben wir uns, diese schöne Stätte der Menschenliebe nach Kräften zu fördern.*)

Der Umstand, dass in den letzten Jahrzehnten die Gemeinden vielfach in munificenter Weise für die öffentliche Krankenpflege sorgten, bewirkte es, dass die private Thätigkeit entlastet wurde, doch wollen wir der Vollständigkeit halber auch noch der Schaffung der Vereine vom rothen Kreuz erwähnen, die haupsächlich zu Kriegszeiten in Action treten sollen, ferner der Vereine vom weissen Kreuz zur Errichtung von Heilstätten in Curorten und der verschiedenen Landeshilfsvereine, Samaritervereinigungen und Rettungsgesellschaften.

*) Es ist dies die Loge «Freundschaft», welcher der Br. Verfasser angehört. D. R.

In Österreich ist die Freimaurerei innig mit der Errichtung zahlreicher, der Krankenpflege gerichteter Werke der Erbarmens verknüpft. Das Reconvalescentenheim, das Maria-Theresia-Hospital, das Mariahilfer Ambulatorium, das Heim der Lucina und die jüngste Schöpfung, der Verein für Districtskrankenpflege verdanken entweder Logen oder einzelnen Brüdern ihre Entstehung und zum Theile auch ihre Erhaltung. Damit komme ich auf einen Gegenstand zu sprechen, der einen viel umstrittenen Discussions-Punkt im Leben vieler Grenz-Logen bildet. Es handelt sich nämlich um die Frage: Sollen die Freimaurer Acte der Humanität ausführen und sind die Bestrebungen jener Bauhütten zu billigen, die mit großen Opfern humanitäre Anstalten erhalten?

Die Loge «Zur edlen Aussicht» im Oriente Freiburg im Breisgau erschöpft den Gedanken und den Begriff der Freimaurerei, wenn sie in ihren Tendenzen «die Humanität als das Princip, das Endziel, als ausschliesslichen Gegenstand, als die große moralische Macht, kurz als das Wesen der Freimaurerei» bezeichnet. Die Verfassung der Großloge «Zur Sonne» in Bayreuth stellt als ersten Satz den folgenden auf: «Der Bund der Freimaurer ist ein menschlich brüderlicher Verein freier Männer zur Wahrung und Pflege edler Humanität.» — «Die Freimaurerei», so lautet ein sinniger Ausspruch des Br. Kaisers Friedrich, «ist nicht bloß ein Haben und Können, das höchste Können, nämlich die Darstellung der Sittlichkeit und Glückseligkeit im Leben, sie nennt sich auch deshalb eine Kunst, weil sie nach der Fähigkeit, dem Vermögen, dem Können ringt, der Humanität in der menschlichen Gesellschaft Eingang zu verschaffen, ihren wohlthätigen Einfluss auf alle menschlichen Verhältnisse geltend zu machen.»

Es drängt sich nun die Frage auf, was ist die Humanität, die von vielen Brrn. als einziger und ausschliesslicher Gegenstand und Inhalt der k. K. bezeichnet wird, während andere Brr. sie in unseren Bestrebungen gerne missen und unsere Vereinigung als reine philosophische Gesellschaft angesehen wissen wollen?

Dem Wortlaute nach ist die Humanität der Inbegriff alles Humanen=Menschlichen all dessen, was den Menschen an und für sich, sowie in seiner Stellung zur gesammten Menschheit angeht. Sie ist die Menschlichkeit, die Gott dem Menschen ins Herz gelegt hat, damit sie ihm zur unversiegbaren Quelle der Tugend, d. i. aller guten, schönen und edlen Handlungen werde, sie ist die einzige Macht, die den Menschen aus dem Zustande der Wildheit emporhebt auf die Höhe sittlicher Vollkommenheit. Die Humanität bringt den Menschen vom Egoismus ab, sie flößt ihm Duldsamkeit und Achtung gegen seine Mit-Menschen ein, sie erweckt das Mitgefühl, den göttlichen Funken, der in das Herz dringt und die heilige Flamme der Menschenliebe entzündet, jener hochherzigen Liebe, die den Menschen zum edelsten und erhabensten Wesen in Gottes reicher Schöpfung stempelt. Der humane Mensch ist menschenfreundlich, artig, gefällig, tolerant gegen jede ehrliche Meinung und Bestrebung. Der humane Mensch ist ein Menschenfreund; wir begegnen bei ihm der Menschenliebe in allen Äusserungen des Mitgefühls, von der Leutseligkeit an durch alle Stufen der Milde und Barmherzigkeit bis zur freudigen Hingebung und Selbstaufopferung für das allgemeine Wohl der gesammten Menschheit. Kurz, wir erblicken in der Humanität, wie Br. Adam sagt: «die Mutter der Bildung, Gesittung und Toleranz, der werkthätigen Liebe, des heroischen Edelmuthes, — die Schöpferin alles Wahren, Guten und Schönen, die heilige Quelle aller hohen Verdienste!»

Kann man sich nun die k. K. von der Humanität und ihren Thaten getrennt denken? Ist sie ja doch als Ausdruck der edelsten Regungen des menschlichen Geistes, der ewige, einzige und ausschliessliche Gegenstand des freimaurerischen Cultus, der der Humanität Altär und Tempel baut. Sind die Clericalen nicht unsere erbittertesten Feinde, weil wir Freimaurer mit dem Banner der Humanität vorwärts drängen?! Soll uns diese Feindschaft nicht ein mene tekel sein, dass wir uns selbst ein Grab schaufeln, wenn wir das Banner der Humanität sinken liessen?! Und wir dürfen es nicht! Keine Arbeit in der Loge geht vorüber, in der uns Rituale und Symbole nicht in eindringlicher Weise daran erinnerten, dass human sein und Freimaurer sein unlösbare Begriffe sind und dass die k. K. mit der Humanität steht und fällt! Darum sind die Bestrebungen der Grenz-Logen nur löbliche, die dahin gehen, humanitäre Anstalten zu bauen und zu fördern.

Ich bin auf den Einwurf gefasst, dass dies Sache des Staates ist. Das ist wohl richtig, aber so lange dieser seine Pflicht nicht voll thut, ist es unsere freimaurerische und zugleich patriotische Pflicht, diese Lücken auszufüllen. Wenn wir auch nicht das

höchste erreichen, müssen wir uns mit dem Spruche trösten, dass in großen Dingen gewollt zu haben, schon Gewinn ist. Lasset uns deshalb rüstig und unentwegt weiterarbeiten, nicht nur an uns selbst, sondern auch nach außen hin für unsere Mitmenschen.

«Seien wir unserer Pflichten eingedenk!» ruft uns in jeder Arbeit der Meister zu. Das Bewusstsein, diese unsere Pflicht erfüllt zu haben, können wir wohl nur haben, wenn wir rüstig bauen an uns selbst in unserem friedlichen Tempel, jedoch auch außerhalb desselben fest zusammenhalten in Eintracht und treuer Liebe zur Humanität.

Dr. Max Stransky.

# Die Zulassung der Frauen zur Freimaurerei.

(Ein Wort der Erwiderung.)

I.

Wer wird nicht einen Klopstock loben?
Doch wird ihn jeder lesen? - - Nein.
Wir wollen weniger erhoben,
Doch desto mehr gelesen sein.

An diese Worte Lessing's wurde ich durch die abwehrenden Worte des Br. Alexander Lang und die «Gedankensplitter eines Mannes» in der Nummer 30 des «Zirkel» vom 11. d. M. erinnert. Wer wird nicht die Schwestern loben, wer wird nicht Blumen auf ihre Wege streuen, in ihnen die Krone der Schöpfung bewundern, schwungvolle Toaste auf sie ausbringen und den Abend als den schönsten des Jahres preisen, an dem die Schwestern auf Grund eines eigens für diesen hohen Zweck gedichteten Rituales mit ihrer Anwesenheit die Tempel schmücken? Wer wird nicht in Bewunderung ersterben, wenn es gilt, die gel. Schwestern an der Stätte der Arbeit zu empfangen, um vereint mit ihnen eine weihevolle Stunde zuzubringen und an dem heiligen Baue zu arbeiten? Aber gemeinsam mit den «Weibern» arbeiten, echte, unverfälschte frmr. Arbeit verrichten, sie für würdig halten, bei ernster Arbeit mitzuthun — das geht nicht! So sagen die Brr. Lang und Dr. Heller. Für Tändeleien und Nichtigkeiten sind ihnen die geliebten Schwestern gut genug, als Mitarbeiterinnen an unserem herrlichen Bau sind sie viel zu schlecht. Wenn die gel. Schwestern überzeugt wären, dass alle Frmr. dieses Sinnes sind, sie würden gewiss nie die Schwelle eines Tempels betreten! Als Spielzeug für die «Männer» zu dienen, dünken sie sich viel zu gut. Für immer würden sie dem Tempel den Rücken kehren, wenn die «Gedankensplitter eines Mannes» Gemeingut aller Brr. Frmr. wären. Br. Dr. Heller sagt: Ich bin ein Mann, wer ist es mehr oder ist es auch? Wer es nicht ist, hat nach der Regel «*Mulier taceat in ecclesia*» keinen Anspruch auf gleiche Rechte mit dem Manne! Diese Ansicht ist nicht nur nicht ritterlich und ungalant, sie ist social und frmr. unhaltbar. Wie wurde da gelacht, wie schüttelten die Chinesen ihre Zöpfe, als eine Frau zum erstenmale zur Feder griff! Heute ist die Frage der Gleichberechtigung der Frau auf dem Gebiete der Litteratur gar kein Gegenstand der Discussion mehr. Bei den Griechen wurden Frauenrollen von Männern dargestellt. Es fiel gar Niemand ein, dass die tragischen Heldinnen des Sophokles von Frauen dargestellt werden könnten und dürften. Heute ist darüber kein Wort zu verlieren, heute staunt man, dass es einmal anders sein konnte. Vor fünfzig Jahren hätten wir es nicht für möglich gehalten, Frauen in Ämtern, Comptoirs und Schulen beschäftigt zu sehen. Heute ist uns die Frau als Lehrerin, Postbeamtin, Stenographin und Kanzlistin eine alltägliche Erscheinung. Die Gymnasien, ja sogar die *Alma mater* haben ihnen die Pforten geöffnet und die Devise lautet: Lerne, wer da lernen will und kann, ob männlichen oder weiblichen Geschlechtes! Frauen sind für fähig erklärt worden, Ärzte und Advocaten zu sein, ja sogar als Richter fungiren sie bereits, auch politische Rechte genießen sie und — bald wird die Gleichberechtigung der Frauen auf allen Gebieten durchgeführt sein. Nur in der Vereinigung, welche die stolzen Worte: «Gleichheit, Freiheit und Brüderlichkeit» auf ihr Panier geschrieben, finden sich Männer, die auf ihr Männerrecht pochend, den Frauen, die um Einlass bitten, gebieterisch ein Halt zurufen, nur bei uns sollte es statthaft sein, mit Sarastro, seine Worte variirend, zu rufen: «Zur Liebe will ich dich nicht zwingen, doch geb' ich dir die Gleichheit nicht.» Gleichen wir doch oder

sollen gleichen den Rittern des Gral, zu Streitern für der Tugend Recht ernannt und in die fernsten Lande entsendet, um unsere hehren Grundsätze zu verwirklichen! Dürfen wir schroff und unmitleidig die Schwester von uns weisen, die in geistvoller Weise die Rechte ihrer Mitschwestern verficht? Dürfen wir rundweg die Inferiorität der Frauen aussprechen und die uns angetragene Mitwirkung zurückstoßen? Durch Jahrhunderte war die Frau, gleich dem Riesenfräulein der Bauer mit seiner Pflugschar, den Mannern ein Spielzeug. Die Frau ist zum Bewußtsein ihrer Gleichberechtigung gelangt; das von uns gepredigte: *„Erkenne dich selbst!"* befolgt die Frau, und auf Grund dieser Selbsterkenntnis verlangt sie mit Recht: Freiheit der Selbstbethätigung, Gleichheit mit allen Menschen ohne Unterschied des Geschlechtes und Brüderlichkeit durch Anerkennung der Gleichwertigkeit. Die Frmei als philosophische und fortschrittliche Vereinigung wäre als erste berufen, die Frage der Zulassung der Frauen zur Mitwirkung ernstlich zu erwägen und deren Ausführung vorzubereiten. Mag auch heute Vielen von uns die gemeinsame Arbeit mit den geliebten Schwestern nicht möglich und undurchführbar erscheinen, mag es Männer geben, denen die Frau mit dem Schurz als Monstrum erscheint, die Zeiten und Anschauungen ändern sich, und unsere Nachkommen werden vielleicht darüber staunen, dass es Brr. gab, die der geliebten Schwester den Zutritt in den Tempel in ungalanter Weise verwehrt haben. Dr. Heinrich Scharfmesser.

* * *

II.

Die knapp bemessene Zeit zum Erscheinen der nächsten Nummer des Zirkel gestattet mir nicht, abermals eingehend auf das Meritorische der Frage zurückzukommen, und ich bin gezwungen, mich darauf zu beschränken, in gedrängter Kürze auf die in der letzten Nummer enthaltenen Entgegnungen der Brüder Lang und Dr. Heller zu reagieren. Was den erstern betrifft, darf ich wohl behaupten, dass seine Ansicht: die Frauen dürfen schon deshalb zur Freimaurerei nicht zugelassen werden, weil nicht alle Frauen der Brüder für dieselbe geeignet wären, keine stichhaltige Begründung involvire. Bei Bruder Dr. Heller aber überrascht die so wenig freimaurerische Sprache den Schwestern gegenüber auf das peinlichste, bei ihm trübt der Grimm darüber, dass es Frauen gibt, die als Weib ernst genommen und dem Manne geistig ebenbürtig, nicht aber als «Weibchen» behandelt sein wollen, das klare Urtheilsvermögen, und demnach muss die von Sarkasmen und Sophistereien erfüllte Entgegnung des sonst geistreichen Mannes jedem objectiv Denkenden schal und aller gerechtfertigten Beurtheilung bar erscheinen. Der heiße Wunsch vieler Schwestern, in das Verständnis des Wesens der Freimaurerei eingeführt zu werden, an den großen Menschheitsideen derselben gemeinsam mit den Brüdern mitzuarbeiten, erregt so sehr den Zorn des genannten Bruders, dass er jedes gebotene Maß gesellschaftlicher Gepflogenheit außeracht lassend und eine unbegreifliche verächtliche Gesinnung gegen das gesammte Frauengeschlecht bekundend, die von maßgebenden Factoren anerkannte Werthschätzung der Frauen, die doch mit eine der maurischen Tugenden bilden soll (wenigstens wird uns oft von Brüdern dieser Glauben beizubringen gesucht), in ihr Gegentheil zu verkehren bestrebt ist. Oder ist es keine Herabzerrung der Würde der Schwestern, wenn ihre ehrlichen Bestrebungen in so rücksichtsloser Weise eine kränkende Zurückweisung erfahren?, wenn Bruder Dr. Heller gleich eingangs seiner Ausführungen, aus denen in jeder Zeile der Tenor herausklingt: «Weg mit den Weibern, wir können und wollen ihrer Mithilfe entrathen!», die Behauptung aufzustellen sich nicht scheut: «Die stets unersättliche Begehrlichkeit der Frau sucht mit Schmeicheln, Bitten und schön geschminkter Rede Einlass in den Tempel der Maurer zu erzwingen und dadurch den Sinn der Männer zu corrumpieren!»? — Ich glaube wohl nicht fehl zu gehen, wenn ich dem gegenüber behaupte, dass viele Brüder und Schwestern die Überzeugung mit mir theilen werden, dass die Kampfesweise des Bruders Dr. Heller gegen die freimaurerischen Bestrebungen der Frauen weder maurerisch noch sehr vornehm genannt werden könne.

Die Ausführungen des Bruders Dr. Heller entbehren also nicht nur jeder Objectivität, jeder sachlichen Argumentation, sondern auch jene Vornehmheit der Ausdrucksweise, die den echten Maurer selbst seinen Sachgegnern gegenüber kennzeichnen muss. Im Übrigen möchte ich zum Schlusse dem namentlich den selbstständig denkenden Schwestern «wohlwollend» gesinnten Bruder Dr. Heller die beruhigende Versicherung

geben, dass diejenigen Frauen, die für die Ebenbürtigkeit der Schwestern im freimaurischen Sinne in Wort und Schrift eintreten, durchaus nicht darnach streben, sich den Brüdern in ihren Bauhütten aufzudrängen und sodurch das Wohlwollen etwaiger Gesinnungsgenossen des Dr. Heller aus größerer Nähe zu erproben. Sie vertreten einfach im Principe eine gute Sache und hoffen wie alle Pioniere einer edlen und schönen Idee, wenn sie sich auch der Erkenntnis nicht verschließen, dass deren praktische Durchführung auf große Schwierigkeiten stoßen muß, dennoch von der Zukunft, ob auch nicht von einer ganz nahen, ihre Bestrebungen mit einigem Erfolg gekrönt zu sehen.

Hiemit ist für mich die Debatte in diesem Punkte geschlossen.

Charlotte Frischauer.

# Rundschau.

## Inland.

**Ein Warmholz-Porträt.** Was der Name Warmholz für die in Österreich lebenden Frmr. bedeutet, wie enge dieser Name mit den Grenzlogen verknüpft ist, das weiß jeder Br., und jedem Neophyten wird es bald nach seiner Aufnahme wie eine «heilige Überlieferung» mitgetheilt. Der Name Warmholz wird wohl immer mit Ehrfurcht und Dankbarkeit genannt werden, so lange diese Grenzlogen überhaupt bestehen werden. Und die Brr. der «Humanitas» wollen, wenn dieser Name genannt wird, in ihren Arbeitsräumen auch das Bild ihres geliebten Führers zeigen und mit Liebe und br. Treue zu diesem aufblicken können. Über Anregung vieler Brr. hat nun Br. Georg Teibler ein Porträt unseres lieben und verehrten Meisters für die Loge gemalt, das nahezu vollendet ist und als schöner Schmuck für alle Zeit am 28. d. M., d. h. zur Schlussarbeit der Loge überreicht werden soll. Kein Br. der «Humanitas» wird bei dieser Überreichung fehlen wollen, wie auch wohl keines Br. Name fehlen wird auf dem Documente, mit dem dieser Schmuck der geliebten «Humanitas» übergeben wird. Diesbezügliche Zuschriften und Subscriptionsbeiträge wollen die Brr. an die Redaction oder Administration des «Zirkel» oder an die «Humanitas» (mit entsprechender Widmung), I., Dorotheg. 12 gelangen lassen.

**«Humanitas», Or. Pressburg.** Zu Beginn der letzten Arbeit (14. d. M.) widmete der Mstr. v. St. Br. Warmholz den an demselben Tage zu Grabe gebrachten Mitgliedern der Loge, den gel. Brrn Dr. Karl Schwarz und Gustav Neurath tief empfundene und in jedem Herzen nachklingende Nachrufe, denen ein, ebenfalls in den bewegten und bewegenden Tönen wahrhaft br. Trauer gehaltener Bericht des Obmannes des Trauercomités, Br. Raimund Mautner über die Leichenbegängnisse der beiden theuren Verblichenen und die Trauersalve folgten. Hierauf gedachte noch der Hammerführende der erschütternden Vulkan-Katastrophe auf den Antillen, und auf seine Mahnung hin erhob sich die Loge zum Zeichen der tiefen Theilnahme von den Sitzen. — Die Schlussarbeit vor den Ferien findet Mittwoch, den 28. d. M. statt. Nach der Begrüßung der Brr. Benjamine erfolgt die Übergabe des von Br. Teibler gemalten Warmholz-Porträts an die Loge, und hierauf hält Br. Glücksmann einen Vortrag: «Der Vater der österr. Frmrei».

**Rit. Arbeiten der Loge «Humanitas».** Samstag, den 24. und Sonntag den 25. Mai finden die rit. Arbeiten der Loge «Humanitas» in Pressburg statt. Der Arbeit I. Gr. und dem Aufnahmeacte schließt sich das diesjährige Johannisfest an. Die Festrede hält Br. Redner Dr. Rumpler. Sowohl die Meisterweihe, die Samstag abend vor sich geht, wie auch der Anschluss neuer Jünger an den Bund, der Sonntag Vormittag vollzogen wird, sind große, ernste, heilige Momente im frmrschen Leben, an denen theilnehmen soll, wer mit ganzem Herzen in der Kette steht, insofern ihm dazu die Möglichkeit gegeben ist. Wir zweifeln daher nicht, dass diese rit. Arbeit in einer, der Loge «Humanitas» würdigen, ihren br. Zusammenhalt documentierenden Weise besucht sein werden.

**Br. Dr. Carl Schwarz †. — Br. Gustav Neurath †.** An einem und demselben Tage sind von der Bruderkette der «Humanitas» zwei werthvolle Glieder abgesprungen mit klirrendem Klange, der uns allen in das Herz schnitt, wie meuchlerischer Mordstahl, uns allen, die wir in Liebe und Treue in dieser Kette stehen. Nach kurzem Leiden sind

Montag, den 12. d. M. die Brr. Dr. Carl Schwarz und Gustav Neurath i. d. e. O. eingegangen, nachmittags jener, abends dieser, und die Seele voll inniger Trauer haben wir sie beide Mittwoch zu Grabe geleitet. Sie haben zu jenen Mitgliedern des Bundes gehört, die von dem hohen Ernste und sittlichen Gehalte der Freimaurerei so durchdrungen waren, dass sie in keinem Augenblick ihrer erhöhten Pflicht vergaßen, sich als Edelmenschen zu bewähren. Mit vollem Rechte hat Pastor Br. Dr. Johanny in der herrlichen Einsegnungsrede die frmr. Tugenden des Br. Dr. Carl Schwarz gepriesen, jene Qualitäten des Herzens und des Geistes, die ihn befähigten, ein guter Arzt, ein guter Mensch, ein berufener Jünger der königlichen Kunst zu sein. Und mit gleicher Berechtigung hat Br. Raimund Mautner in dem rührenden Scheidegruße, den er Br. Gustav Neurath in das Grab nachrief, hervorgehoben, welch' eine krystallene Freimaurerseele sich in dem schlichten Wesen dieses theuren Verblichenen barg. Wir werden der beiden hingeschiedenen Brr. noch gedenken. Für jetzt sei nur mit tiefem Schmerze der schwere Verlust betont, den der Bund, die Loge «Humanitas» und jeder einzelne Br. erlitten hat, der diesen Trefflichen nahe gestanden.

«Freundschaft,» Or. Pressburg. Montag, den 5. d. fand an der gewohnten Arbeitsstätte die Einführung der neu aufgenommenen Brr. statt. Der Mstr. v. St. begrüßte die zahlreichen Gäste, insbesondere den Mstr. v. St. der Loge «Pionier» Br. Zenker, der als wahrhafter Pionier für die Zusammengehörigkeit aller Brr. wirke und gab der Freude Ausdruck, ihn nach schwerer Krankheit wieder in unserer Bauhütte willkommen heißen zu können. Br. Zenker dankte in markigen Worten und sprach die Hoffnung aus, dass die neue Clubgründung viel zur Hebung des Gemeinsinnes der Brr. beitragen werde. Sodann widmete Mstr. v. St. Br. Dr. Winter den neuen Brrn. beherzigenswerte innige Worte der Begrüßung und stellte ihnen insbesondere die Liebe zur gesammten Menschheit und zu den Brr. als oberstes Gebot hin. Sodann trat Br. Dep.-Mstr. Siegfried Rathe an den Vortragstisch, um den Neophyten einen Instructionsvortrag «Wie lehrt die k. K.» zu halten. Unter atemloser Spannung, wiederholt vom Beifalle unterbrochen, führte Br. Rathe in meisterhafter Weise die Ziele und Zwecke der k. K. vor und die Macht, mit der sie durch die Symbole auf den Br. einwirkt, nicht nur den jungen, auch den ältesten Brr. Belehrung und Erhebung bereitend. So verlockend es wäre, die ganze classische Instruction der Allgemeinheit mitzutheilen, müssen wir uns nur auf Excerpte beschränken. Wie weihevoll klingt z. B. die Einleitung: «Der Hammer des Meisters ruft! Es öffnen sich die Pforten des Tempels und in feierlichem Schritte ziehen wir ein in die geheiligten, dem Lichte geweihten Räume. Süß klingende Melodien legen sich um unser Ohr und umschmeicheln uns Herz und Sinne. Eben noch umgeben vom Lärm und Getöse des Tages, von dem Gewühl des lastenden Alltagslebens, umfängt uns hier wohlthuende Ruhe, tiefer Frieden. Eine sanfte beseligende Stimmung umfängt uns. Weit, weicht zurück, was uns störend und bedrückend am Tage bewegte. Verschwunden wie unter einem Wolkenschleier ist jeder Druck von unserem Herzen. Von ungeahnter Seligkeit fühlen wir unser Gemüth erhoben und frohbeschwingt ziehen unsere Gedanken hinauf zu jenen lichten Höhen, wo unsere Ideale wohnen.» Ungemein sinnig erklärte der Vortragende der Begriff des Geheimnisses der k. K. «Welches ist das Geheimnis, das sich wie ein magisches Band fest um die Herzen der Verbundenen schlingt und die Herzen mit sehnendem Verlangen erfühlt, es zu schauen? Als sich die jungen Brr. plötzlich in eine Kette von Männern eingefügt sahen, die ihnen bis dahin fremd waren, als sie deren Blicke, erfüllt von froher Begeisterung und leuchtend von dem Glanze herzinniger Liebe, auf sich gerichtet sahen, waren sie sich eines Stückes der Frmrei bewusst!» Ausgehend von dem herlichen Symbole der Br.-Kette besprach Br. Rathe Symbolik und Rituale und ermahnte die Brr., deren Zauber auf sich einwirken zu lassen, obwohl dieselben leider manchen Brrn. überflüssig erscheinen, da sie ihren hohen Wert nicht erkannt haben. «Die Symbole sind hochwichtig, allüberall in der Welt begrüßen sie uns als vertraute Freunde und machen uns jede Loge der Welt zur Heimat. Unverständlich und ohne Bedeutung bleibt das Symbol nur dem, der nur die äußere Form sieht, doch von hohem Werte dem, der durch die Hülle den Kern sucht und erkennt; das Symbol wird uns stets der Leitstern sein, der uns eindringlich den Weg kündet durch den Verstand zum Herzen, durch das Schöne zum Wahren und Guten, durch das Wort zur That.» Wir müssten Alles reproducieren, um den Lesern des «Zirkel» den Eindruck zu beschreiben, den der gedanken-

tiefe, innige Vortrag auf alle Anwesenden übte. — Der Mstr. machte sodann die traurige Mittheilung von dem Hinscheiden der Mutter der Schw. Frau Dr. St. und wurde beschlossen, dem Br. Dr. St. und dessen Frau im Namen der «Freundschaft» zu condolieren. Mit einem Kettenspruche des Mstr. schloss die erhebende Arbeit, an die sich ein animiertes Mahl schloss. Br. Redner Duschnitz begrüßte die zahlreichen Gäste, in deren Namen der der «Freundschaft» allezeit getreue liebwerte Br. Dr. I. Lederer («Schiller») dankte, sodann brachte Br. Dr. Braun den neuen Brr. sein Glas, deren Gefühle Br. Dr. Vortrefflich in einer sympathischen Dankrede verdolmetschte. Die Festtage der «Freundschaft» sind vorüber! Entgegen dem alten Spruch waren sie leicht zu ertragen. Die Zeit der Arbeitsruhe naht, das Ende des Arbeitsjahres rückt heran, eine derartige Beendigung desselben, wie sie die Tage des 3. und 5. Mai boten, berechtigen jedoch vollauf dem weisen Sprichworte gemäß zu sagen: «Das Ende kront das Werk.»

In der Arbeit am 14., die unter der Hammerführung des Br. Sigmund Spitzer stattfand, ging der Vortragcyclus des heurigen Jahres, der zur Einleitung von belehrenden Discussionen sehr förderlich war, zu Ende. «Der Frmr. im öffentlichen Leben» war das Thema, das Br. Dr. D. Braun in schlichter, klarer Weise beleuchtete. Er legte dar, dass sich der Frmr. auch im öffentlichen Leben, sei es im Erwerbsleben, sei es im politischen, stets jene Lehren vor Augen halten müsse, die er in der Loge empfange. Mehr wie jeder andere Mensch müsse er trachten, seinem Nebenmenschen zu nützen, zwar zu arbeiten im Interesse seiner Selbsterhaltung, aber auch zu dem Zwecke, um von den Früchten der Arbeit anderen ein Scherflein zukommen zu lassen. Br. Duschnitz führte in klarer Weise aus, wie sich im concreten Falle Industrielle, Advocaten, Ärzte, Lehrer, Beamte im öffentlichen Leben zu geben haben, um den Idealen der k. K. nachzukommen. Br. Pfeifer besprach den Contact des Kaufmannsstandes, Br. Dr. Engel den des Anwaltstandes mit den Grundsätzen der Frmrei. Es zeigte sich auch an diesem Discussionsabende, dass sich das Interesse der Brr. diesen Veranstaltungen in hohem Grade zuwende, und dass es wohlthätig ist, diese Art der Arbeit mit Vorträgen abwechseln zu lassen. — Zu Beginn der Arbeit gedachte der Vorsitzende mit Wehmuth des Hinscheidens des Br. Dr. Carl Schwarz, der vielen Gliedern unserer engeren Kette nahestand und ließ den Manen des verblichenen Bruders die st. S. ertheilen. Es wurde zugleich beschlossen, sowohl der trauernden Witwe als auch der Loge «Humanitas» eine Trauer Kundgebung der «Freundschaft» zu übermitteln. Mit einem Kettenspruche des Br. Sigm. Spitzer wurde hierauf die Arbeit geschlossen.

«Treue,» Or. Pressburg. Die Stadt, in der ehemals die ungarischen Könige gekrönt wurden, besitzt hohe Bedeutung für die k. K. Nicht weit von der Stelle, an der in dieser Stadt die Dampfer anlegen, die den gewaltigen Donaustrom befahren, grüßen wir das Denkmal Maria Theresia's, deren Gemahl einer unserer vornehmsten Brr. gewesen. In dieser Stadt leisten freie Männer von gutem Rufe der Königin der Künste den Eid der Treue, gleich jenen freien Männern Ungarns, vor denen Maria Theresia, ihren Sohn Josef auf dem Arme, erschienen war, um Hilfe zu heischen für das bedrohte Vaterland. Wahrlich, die Verhältnisse, die uns nöthigen, alljährlich nach Pressburg zu pilgern, haben Symbole geschaffen, deren Bedeutung zuerst von Jenen erfasst werden sollte, die es uns verwehren, uns auch an der Stätte unseres profanen Wirkens offen als Frmr. zu bekennen. Die am 11. d. M. abgehaltene rit. Arbeit war die glanzvollste, welche die Loge zu verzeichnen hat. Wir haben das gleiche Urtheil auch im Vorjahre bezüglich der korrespondierenden Arbeit abgegeben. Nun die Entwicklung unserer Loge bewegt sich eben in stetig aufsteigender Bahn. Der stimmungsvollen Arbeit III. Gr., in welcher der Mstr. v. St. Br. Friedr. Abeles drei Brr. Gesellen zu Mstr. der k. K. erhob, folgte die in ihren Grundzügen ewig gleiche, aber immer mächtig ergreifende Arbeit I. Gr. in der neun neue Männer dem Bunde zugeführt wurden. Erhöht wurde die Weihe der mit Umsicht und Würde geleiteten Arbeit durch künstlerischen Genuss; während der «ersten Reise» ertönten die schwermüthigen Klänge des «Sühngebetes», prachtvoll executiert von den Brrn. Buxbaum und Frühling; Br. Kallmann entzückte durch seine gesanglichen Leistungen. Die Neuaufgenommenen, an die der Br. Redner Dr. Wolf die Ansprache hielt, hatten, was nicht allzu häufig vorkommt, sogleich Gelegenheit, einer «Aufnahme» anzuwohnen. Nach einem vom Mstr. v. St. componierten, überaus wirkungsvollen Rituale erfolgte nämlich die Einschmiedung des Br. Gelber in unsere Kette.

Mit dem Schwerte wurde Br. Gelber zum Mitglied der «Treue» geschlagen. Das Festmahl war in der That eine Fortsetzung der Arbeit im Tempel. Mstr. Br. Abeles hielt den Trinkspruch auf den Monarchen und in verschiedenen Sprachen erklangen die Hochrufe, denn es waren Brr. da aus allen Theilen des Reiches. Die Gr.-Loge wurde vom Dep. Mstr. Br. Garai gefeiert, dem Mstr. v. St. widmete der Br. Redner sein Glas; die Neuaufgenommenen wurden von Br. Jul. Löwy begrüßt und für dieselben antwortete Br. Eugen Brüll. Br. Dr. Wolf sen. toastierte auf die neuen Mstr., in deren Vertretung Br. Devidé dankte; den Schwesterntoast hielt Br. Schneider und Br. Dr. Stolper den Toast auf die zahlreichen Gaste, in deren Namen Br. Marmorek erwiderte. Es folgte nun noch der stille Toast, gesprochen vnn Br. Dr. Heller. Die Zahl der Theilnehmer an unserer Arbeit betrug siebzig. Einem Unbehagen wollen wir durch eine Frage Ausdruck geben: Gehört es mit zur frmr. Entsagung, dass die Frmr. an ihren Festtagen schlecht essen müssen? Dieser Frage liegt nicht das subjective Urtheil eines Epikuräers zu Grunde, sondern sie ist allgemein und wiederholt sich alljährlich. U. A(abhilfe) w. g. S. K.

— Die Arbeit vom 16. Mai war zwar die letzte, welche die Loge «Treue» vor den Ferien abhielt. Damit sind aber ihre Arbeiten noch keineswegs geschlossen. Die Brr. schliessen diese vielmehr vor den Ferien erst am Sonntag, den 25. d. M. — wie alljährlich — auf den Gräbern der verstorbenen Brr. An diesem Tage versammeln sich die Mitglieder der «Treue» Vorm. 10 Uhr hinter dem Ceremoniensaale des Centralfriedhofes, israel. Abtheilung, um gemeinschaftlich alle Gräber der verstorbenen Brr. zu besuchen.

**Arad.** Die Loge «Összetartás» beabsichtigt in allernächster Zeit den Bau eines eigenen Logenhauses. Es soll dies ein Monumentalpalast mit umrahmendem Parke werden, welch' letzterer als öffentliche Promenade gedacht wird. Die Loge, die heute schon den geistigen und socialen Brennpunkt im Gesellschaftsleben der Stadt bildet, hat die Stadtvertretung von Arad um Überlassung des betreffenden Baugrundes zu einem ermässigten Preise in einem offenen Briefe ersucht, der ein so interessantes Document darstellt, dass wir ihn demnächst in treuer Übersetzung unseren Lesern mittheilen wollen.

**Kinderasyl-Gartenfest in Kahlenbergerdorf.** Rasch gewagt ist halb gewonnen. Das sagte sich die Schriftstellerin Fräulein Hermine Frankenstein, eine treue Freundin des Kahlenbergerdorfer Kinderasyls «Humanitas», sie sammelte ein kleines Damen-Comité um sich und setzte mit diesem in aller Geschwindigkeit ein Gartenfest im Asyle und zu dessen Gunsten in's Werk. Die Improvisation gelang auf das Überraschendste. Sogar der Wettergott war ihr hold und fegte am Nachmittag des letzten Sonntag (11. Mai) den Himmel von den schmutzigen Wolken rein, die bis dahin den Mai recht unmailich gekleidet hatten. Und so entfaltete sich denn in dem schönen Garten des Asyles, sowie in sämmtlichen Räumen desselben schon von den ersten Nachmittagsstunden an bis in den späten Abend hinein ein lebhaft fröhliches Treiben von Groß und Klein. Das Carlo'sche Quartett musicierte im Garten; die Asylkinder producierten reizende Chorgesänge und boten an sich schon ein erquickendes Bild, das für die sorgsame Pflege und die gewissenhafte, liebevolle Erziehung unserer Pfleglinge den überzeugendsten Beweis lieferte; es gab eine Tombola, Glücksäcke, ein Wursteltheater, es wurde sogar (von Br. Arthur Mayer) für den wohlthätigen Zweck schnellphotographiert und vom Leib- und Kammerpoeten der «Humanitas» schnellgedichtet, in den Parterre-Schulräumen hatte sich die Jausen-Wirtschaft etabliert, im ersten Stock gab es ein Verkaufszelt zum «geistigen Wien», wo trefflicher materieller Geist in der bewährten Form des «Altvater», aber auch in dem von Br. Glücksmann redigierten und mit einem die ethische Bedeutung des Asyls würdigenden Prologe versehenen «Gedenkblatt», das reizende Beiträge von Bildhauer Johannes Benk, Hofschauspielerin Stella Baronin Berger-Hohenfels, Marie Geistinger, M. E. Delle Grazie, Hofrath Dr. Eduard Hanslick, Kammersänger Theodor Reichmann, Hofschauspieler Br. Josef Lewinsky, Ferdinand v. Saar, Adolf Wilbrandt, Br. Paul Wilhelm und Nachlassverse von Br. Ferdinand Groß und C. Karlweis enthielt, wirkliche geistige Kost verabreicht wurde. Man muss aber bekennen, dass der Materialismus bei dem Feste eine größere Gemeinde hatte. Das benachbarte Buffet war immer belagert und wurde, trotzdem es sehr reich bestellt war, ausverkauft; nicht minderen Zuspruchs erfreute sich die Bier- und Würstelstube. Aber auch die von reizenden jungen Mädchen ausgebotenen diversen Ansichtskarten und Künstlerbilder, zu denen der Componist

Herr Robert Konta vielbegehrte Compositions- Autogramm-Karten (zumeist zu Texten von Br. Glücksmann) und die Künstler Ernst Hartmann, Josef Kainz, Georg Reimers, Hugo Thimig und Hofopersänger Slezak Widmungen beigesteuert hatten, wurden freudig gekauft — und so beläuft sich denn das Erträgnis des improvisierten kleinen Festes, trotzdem kein Entrée eingehoben wurde, auf fast 1200 Kronen. Das war freilich nur durch die Güte und Liebenswürdigkeit zahlreicher Schwestern und Gönnerinnen des Asyls zu erreichen, die Alles, was da zu erhalten war spendeten oder — spenden ließen. Hofrath Dr. Max Burckhardt, der frühere Burgtheaterdirector, widmete dem Institute, das auf ihn einen trefflichen Eindruck machte, 40 Kronen und ging als splendider Käufer mit dem besten Beispiel voran. Es wurden auch zahlreiche neue Mitglieder gewonnen. Wir hoffen, dass derartige Feste, die an den Einzelnen keine großen Forderungen stellen und doch Jedermann angenehm einige Stunden füllen, sich nun häufiger wiederholen werden.

*Dornbach-Neuwaldegg-Gersthof.* Die in diesen Sommerfrischen wohnenden Brr. lade ich zu einer Besprechung für Samstag, den 1. Juni d. J., 10 Uhr Vorm. nach Dornbach, Braungasse Nr. 14 brdlst ein. Zweck derselben wäre, einen Tag und ein Local zu bestimmen, wo wir während des Sommers wöchentlich einmal, unter Zuziehung der gel. Schwestern, zusammenkommmen könnten. Mit br. Gr. Br. Friedr. Kapper, XVII., Braungasse 14.

**Eine br. Bitte.** Es ist wohl im allgemeinen Interesse, dass sich vor Allem in den Logenbibliotheken vorfinde, was auf die Geschichte unserer Bauhütten Bezug hat. Die Bibliothek der Loge «zur Verbrüderung» im Or. Ödenburg hat nun seit Beginn ziemlich sorgfältig gesammelt, was speciell in Österreich-Ungarn an mrischen Drucksachen in den letzten Jahrzehnten erschienen ist, fühlt aber umso empfindlicher den Abgang der Jahrgänge 1894—96 und 1898 des «Zirkel». Vielleicht findet ein Bruder sich bewogen, uns die Lücke auszufüllen, wofür vor allem dankbar wäre Br. Karl Thiering als Bibliothekar der «Verbrüderung».

**Todesfall.** Br. Hermann Bahr («Freundschaft») betrauert den Verlust seiner Mutter, Frau Minna Bahr, die Freitag, den 16. d. M. in Salzburg starb.

## Ausland.

**Breslau.** Donnerstag, den 8. Mai fand die Feier der Silberhochzeit des Begründers und Mstr. v. St. der Loge «Hermann zur Beständigkeit», Br. Richard Langbein und seiner Gattin Sara, einer Tochter des freien Amerika, in festlichster Weise statt. Eine Fülle von Depeschen, Briefen und Geschenken waren eingetroffen. Die Wohnung des Jubelpaares glich einem Blumenhain. Auch die Loge hatte der Silberbraut einen Riesenblumenkorb gesandt, den zwei Männer nur mühsam transportieren konnten. Vom frühen Morgen ab drängten sich die Gratulanten, darunter zahlreiche Deputationen und selbstredend auch eine Abordnung der Loge. Abends fand ein Festmahl statt, bei dem nach den officiellen Trinksprüchen eine Reihe von Brrn. gedichteter ernster und heiterer Widmungsgedichte zur Verlesung gelangten. Sonntag, den 11. gab Br. Langbein seinem gesammten Personal im Logenspeisesaale ein Bankett. Man darf sagen, dass diese Festwoche des Mstr. v. St. der Loge «Hermann zur Beständigkeit» für diese selbst eine erhebende Ehrung bedeutete: sie hat den Brrn. wieder bewiesen, dass sie den rechten Mann zu ihrem Führer erwählt haben. Möge er nun inmitten seines Familienglückes rüstig losgehen auf die goldene Hochzeit!

**Leobschütz.** Die unter Constitution der Berliner Großloge «Royal York» arbeitende Loge «Concordia» im Orient Leobschütz, der auch mehrere Brr. aus Österreich angehören, feierte am 11. d. M. das Fest der Lichteinbringung in ihr neuerworbenes Heim und nahm diese Feier, welcher der Provincial-Großmeister, nebst dem 1. und 2. Provincial-Groß-Aufseher aus Breslau, sowie viele Stuhlmeister und Brr. aus den befreundeten schlesischen Logen beiwohnten, einen ebenso würdigen als erhebenden Verlauf. Die schöne Feier gestaltete sich bei dem, den Abschluß bildenden Festmahle zu einem wahren Verbrüderungsfeste und gab, da die Theilnehmer Logen verschiedener Systeme angehörten, den erfreulichsten Beweis dafür, wie unschwer die auch bei diesem Anlasse betonte Einigkeit aller deutschen Frmr. zu erreichen wäre, wenn man an maßgebender Stelle diesem Wunsche etwas mehr Rechnung tragen wollte. Die Räume, welche die Loge «Concordia» nunmehr in ihrem eigenen Hause inne hat, fanden den Beifall aller Besucher, und wäre nur zu wünschen, dass diese Bauhütte, in ihrer exponierten Lage inmitten einer der Mrei nichts weniger als freundlich gesinnten Bevölkerung, weiter gedeihen und ihrer bedeutsamen Aufgabe gewachsen sein möge.

# Literatur.

ASTRÄA. Taschenbuch für Freimaurer auf das Jahr 1902. Herausgegeben von Br. Robert Fischer. Neue Folge: 21. Band. Leipzig, Br. Bruno Zechel. (M .3.—, geb. M. 3.75.)

Jeder neue Band der «Asträa» ist des herzlichsten Willkomms sicher bei all denen, die dieses prächtige mrische Jahrbuch schon kennen, darin sich immer das geistige und ethische Leben und Streben der deutschen Frmrei, in seinen Haupt- und Grundzügen wenigstens, spiegelt und das darum auf einen Platz in jeder frmrischen Bücherei gerechten Anspruch hat. Der Herausgeber steht auf einer höheren Warte als auf der Zinne der Parteien. Ein wackerer Partisan des unverfälschten und unverirrten frmrischen Idealismus, führt er seine Getreuen aus den hässlichen Kämpfen der Zeit auf das Robinsoneiland der reinen und echten k. K., der Kunst, sein Leben mit Liebe zu füllen und seine Liebe ins Leben zu pflanzen. Man darf ihm mit Fug und Recht den Titel der ersten Zeichnung, die wir in dem Buche finden, als Ehrenattribut beilegen: «Wegweiser auf der mrischen Laufbahn». Und in gewissem Sinne ist dies jede Publication Br. Robert Fischer's, also auch die «Asträa». Eine Fülle von weisen und guten Lehren ergießt sich aus dem Bande in empfängliche Seelen. Wir heben keine einzelne der darin enthaltenen Arbeiten hervor, weil jede lesenswert ist und manche geradezu bedeutend. Sehr interessant ist die «Rundschau», die in großen Zügen die frmr. Geschichte des Jahres darstellt und zwar in voller Unparteilichkeit. In der Revue über die mrische Presse erfährt unsere Zeitschrift ein besonders warmes Lob, das uns umso inniger erfreut, als wir in dem Br. Herausgeber, den unser Streben durch diese Anerkennung auszeichnet, den hervorragendsten zeitgenössischen Fachmann der deutschen frmrischen Literatur kennen und verehren.

Im Verlage von J. Eisenstein & Co., Wien und Leipzig, ist kürzlich «DIE ZWEITE KREUZIGUNG», eine magdeburgische Legende von Heinrich Glücksmann, ein erzählendes Gedicht, das bereits bei seiner Publication im «Zirkel» durch den interessanten und actuellen Stoff, sowie durch die schönen, formgewandten Verse und die sinnreich poetische Sprache allgemeinen Beifall erregte, nunmehr in Buchform erschienen. Um dem gefällig ausgestatteten Büchlein Verbreitung in weiteren Kreisen und insbesondere in denen der Brr. und Schw. zu sichern, wurde für dasselbe der geringe Preis von 40 h festgesetzt. Das Werkchen ist in jeder Buchhandlung erhältlich. Dr. R.

# Freie Tribüne

## Br. Kritiker und Br. Künstler.

I. *)

Man wirft uns Frmr. so häufig Kameraderie vor, und insbesondere wird die allzu milde Art, in welcher künstlerisch wirkenden Brr. gegenüber Kritik geübt wird, vielfach verdächtigt und getadelt. Wie ungerechtfertigt wenigstens manchen Br. Kritiker dieser Vorwurf trifft, das konnte man so recht deutlich aus dem Feuilleton des «N. W. Tagblatt» vom 10. d. M. ersehen! Da heißt es über Br. Lewinsky wörtlich: «Herr Lewinsky setzte dem Dovrealten die Maske Ibsens auf, ein ebenso läppischer als hämischer Einfall, den man mit aller Schärfe als durchaus ungebührlich zurückweisen muss». Ob es passend ist, einem Manne so zu begegnen, der durch 44 Jahre an unserer ersten Bühne in vorderster Reihe steht, dessen Name verehrungsvoll genannt wird, soweit überhaupt das Interesse für deutsche Schauspielkunst gedrungen ist, ob dies passend ist, obgleich er «älter geworden» und «obgleich» er trotz dieses Alters immer stramm geradeaus seinen Weg verfolgt, das zu beurtheilen fühle ich mich in keiner Weise berufen und das mag auch der Kritiker Hermann Bahr mit sich selbst ausmachen. An den Bruder Hermann Bahr aber erlaube ich mir in aller Bescheidenheit die Frage zu richten, ob es seiner, mit Recht gerühmten stylistischen Gewandtheit wirklich nicht möglich war, eine künstlerische Auffassung, die er als unrichtig erkannt, strenge zu tadeln, ohne zu persönlichen Invectiven zu greifen? Die künstlerische Berechtigung dieser Auffassung Lewinsky's ist eine sehr bestrittene Frage; viele, darunter namhafte Ibsenkenner und Verehrer, haben sie gebilligt, andere energisch verurtheilt. Von den Tadlern fanden einzelne recht scharfe Worte, aber selbst der Schärfste (selbstverständlich ein Profaner) hielt sich noch in den Grenzen sachlicher Kritik, dem Bruder allein blieb es

*) Der Redaction des «Zirkel» sind in dieser Sache eine Reihe von Zuschriften zugekommen, die sich sämmtlich, manche sogar mit allzu kräftiger Empörtheit, gegen den Br. Kritiker wenden. Da wir eine klärende Discussion über die Frage des Verhältnisses des Br. Kritikers zum Br. Künstler an sich für wünschenswert halten, theilen wir diese beiden br. Kundgebungen hier unseren Lesern mit. D. R.

vorbehalten, bis zur Ehrenbeleidigung zu gehen! Dies ist umso verwunderlicher, als Br. Bahr vor zwei Jahren in einem Vortrage mit rühmenswerter Offenheit bekannte, dass er die Leistungen eines Künstlers, der Bruder seiner Loge ist, selbst gegen seine innerste Überzeugung vor der Öffentlichkeit schonungsvoll und milde beurtheile und beurtheilen werde und den Ausdruck seiner wahren Meinung dem Privatgespräche vorbehalte. Mit der Besprechung dieses Princips, das ich in keiner Weise billige, — denn ich bin einerseits für die volle Unparteilichkeit auch dem Br. gegenüber, andererseits verurtheile ich eine principielle Unterscheidung zwischen der eigenen und einer fremden Loge, — wäre die Discussion über die Frage «Freundschaft», die auf der freien Tribüne in Nr. 3, 5, 7 (31. Jahrgang) geführt wurde, und auf welche ich mir heute zu verweisen erlaube, von neuem eröffnet. Sollten Brr. sich an dieser Discussion betheiligen wollen, umso besser — mir für meinen Theil genügt es heute, der frmr. Öffentlichkeit zwei Fragen vorzulegen:

1) Ist es frmr., in der öffentlichen Besprechung künstlerischer Leistungen eines Br. einen persönlich beleidigenden und den Br. verunglimpfenden Ton anzuschlagen, oder ist es nicht vielmehr frmr. Pflicht einem Br. gegenüber, bei strengster Wahrung objectivster Gerechtigkeit und Unparteilichkeit jeden persönlich gehässigen Ausfall zu vermeiden?
2) Darf dasjenige, was als «Bruderpflicht» erkannt wurde, von der Zugehörigkeit zu einer bestimmten Loge abhängig gemacht und demgemäß bei dem Br. einer anderen Loge in crassester Weise verletzt werden?

Dr. Siegfried Norb. Rumpler.

II.

Gel. Br. Redacteur!

Es ist doch etwas Schönes und wahrhaft Großes um die Bethätigung der brdl. Gefühle im öffentlichen Leben, insbesondere wenn Liebe, gepaart mit «Aufrichtigkeit», sich so schön äußert. Wenn aber gar die brdl. Pflicht zur Wahrheit gebieterisch Erfüllung heischt und unter den schwierigsten Verhältnissen auch findet, dann müssen wir, gewöhnlichen Brr., bewundernd und demüthig unser Haupt neigen vor soviel frmrschem Muth und solcher Selbstüberwindung. Denn es ist wahrlich eine unerhörte Monumentalität des Characters, ja es ist unbedingt Nietsche'sches Übermenschenthum dazu nothwendig, um die Pflicht zur Wahrheit so hoch zu halten, wie der gel. Br. Kritiker Hermann Bahr sie hält, indem er auf seine besondere Weise den gel. Br. Künstler Josef Lewinsky auf die Schwächen seiner Künstlerschaft aufmerksam macht. Gewiß ist es nicht genug zu bewundernde frmrsche Unerschrockenheit, wenn der Br. Kritiker nicht etwa in liebevoll schonender Umhüllung dem Br. Künstler zeigt, wo er gefehlt hat, sondern mit jenem reinen Muthe, der den berufenen Nachfolger Brr. Lessings erkennen lässt, die kritische Sonde in die Wunde führt und Br. Lewinsky's Darstellung des Dovrealten in der Ibsenmaske «einen läppischen und hämischen Einfall nennt, den man mit aller Schärfe als ungebührlich zurückweisen müsse». Und so sehr auch das brdl. Herz bluten mag, der kritische Kopf darf nicht vor einer ungebührlichen Schärfe zurückschrecken, die andere Menschen — allerdings können nur Profane, niemals aber Brr. frmr. so niedrig denken — eine Beleidigung nennen würden. Unter uns Brrn. aber nennt man ein solches Vorgehen Erfüllung der schwierigen Pflicht, dem Br. die Wahrheit zu sagen. Br. Lewinsky aber, der Glückliche, hat das erhabene unveräußerliche und unverletzliche Recht, diese ungeschminkte Wahrheit zu hören, die ja gewiss nur ein neuer Beweis der brdl. Liebe ist, die Br. Bahr schon so oft an den Tag gelegt hat.

Als junger Br. Frmr. freue ich mich immer wieder der Bethätigung der frmr. Principien außerhalb der Loge und freue mich auch, die Mittheilung von dieser Bethätigung so an die Wand nageln zu können, dass möglichst viele Brr. von ihr Kenntnis erlangen, wozu Sie gel. Br. Redacteur, hoffentlich Gelegenheit geben werden.

Mit herzl. brdl. Gr.

Alexander Lang («Pionier»).

Redactionsschluss für die nächste am **22. Juni** erscheinende Nummer: **Mitte Juni.**

Herausgeber und verantwortlicher Redacteur: H. Glücksmann. — Eigenthümer: Nichtpolit. Verein „Humanitas"
Druck von Aug. Denk, Wien, VII., Seidengasse 33—35.

# DER ZIRKEL

Redactionelle Zuschriften an:
HEINRICH GLÜCKSMANN, Wien, IX/1, Grünethorgasse 12.
Administr. Zuschriften an den Eigenthümer: Nichtpolit. Verein „Humanitas", Wien, I., Dorotheergasse 12, II. — Telephon Nr. 1983.

Erscheint in der Arbeitszeit wöchentlich, in den Ferien monatl.

Abonnement sammt Zusendung:
Für Österr.-Ung. 12 K.
„ Deutschland 12 M.
„ Ausland . 16 Fr.
Commissions-Debit für den Buchhandel:
J. Eisenstein & Co., Wien, IX/1, Währingerstr. 2/4.

32. Jahrgang | Wien, 22. Juni 1902. | No. 32.



Inhalt: Motto, von Bergen. — Der Zirkel, von Karl Thiering-Oedenburg. — Die vom Genfer Internat. Frmr.-Congress zu discutierenden Fragen. Beantwortet von Dr. Karl Mandello-Budapest. — Rundschau (Inland: Sommerzusammenkünfte. Gemeins. Rosenfest. Humanitas. Sokrates. Freundschaft. Lessing. Neue Loge. Karlsbad. Br. Dr. Carl J. Schwarz †. Br. Gustav Neurath †. Curatoren. Gemüthliche Abende. Schneeberg-Ausflug. Ausland: Frmr.-Congress. Jubiläum der Schweizer Großloge. Bayreuth. Berlin. Frmr. Verein «Fürsorge» Frankfurt a. M. Greiz. Leipzig. Paris. Nordamerika. Rio de Janeiro. Br. O. C. Meißner †. Br. Georges Favon †. Musikerloge.) — Personalia — Zeitschriftenschau. — Literatur. — Freie Tribüne: Br. Kritiker und Br. Künstler, I. und II. von Josef Lewinsky und Dr. Siegfr. Norb. Rumpler.



Nachdruck nur mit Quellenangabe gestattet.


> Es ist nicht genug, maurerische Worte im Munde zu führen; ohne ernstes Eindringen in die sittlichen Grundlagen des Lebens, ohne Klarheit über ihr Wesen und Ziel, ohne strengste Beurtheilung und Bewertung seiner Gesinnungen und Handlungen gibt es kein wahres Freimaurerthum. Bergen.

# Der Zirkel.

**Mr.scher Instructionsvortrag.**

Auf dem Altar der mr. Bauhütte erblickt man unter Anderem den Zirkel ausgelegt; es deutet schon diese Stelle an, dass er zu den ersten Symbolen unserer k. K. gehört.

Ich weiß nicht, ob Andere Ähnliches empfinden; ich kann sagen, dass ich schier ein physisches Behagen fühle, wenn ich, mit dem Zirkel in der Hand, ihn im Kreise und zum Kreise schwinge. Betrachteten doch auch schon die alten Pythagoräer ihre geometrischen Figuren entschieden in religiöser Stimmung; die meinige mag theilweise ästhetischer, theils ethischer Natur sein.

Im Kampfe liegen gleichsam unter beiden Armen des Zirkels centrifugale und centripetale Kraft: jene triebe, sich selber überlassen, jeden Punkt des Kreises in den endlosen Raum hinaus, diese zwänge ihn, wie von ähnlichen Processen die Kosmogonie uns ja faktisch berichtet, im Centrum aufzugehen, während beide so in harmonischer Wechselwirkung den geschlossenen Kreis vor unseren Augen ausgestalten. Quillt da aber nicht entschieden und deutlich neben dem ästhetischen auch schon das ethische Element unseres Sinnens hervor?

Die menschliche Brust birgt desgleichen eine centrifugale und centripetale Kraft in sich, von denen die erstere den Menschen gar gewaltig vom ersten Momente seiner Existenz an nach außen drängt, die andere aber nicht minder mächtig, ja sogar oft übermächtig das individuelle Bewusstsein in ihm zur Geltung bringt. Wohl ihm, wenn es seiner gesunden Natur gelingt, zum geschlossenen, liebedurchströmten Charakter zu gelangen, zu dessen Ausbildung uns Freimaurer der Zirkel auf dem Altare der Loge unablässig mahnt. Ich berufe mich wieder auf einen der größten Denker des Alterthums, dessen Grösse nicht zum mindesten in dem umfassenden Blicke gelegen ist, mit welchem

er das reale Leben auch in seinen ethischen Formen beobachtet hat. Aristoteles definiert in der Ethik menschliche Tugend geradezu als das Mittel zu den zwei ihr entsprechenden Extremen. Zwischen dem Feigen und dem Tollkühnen steht der tapfere Mann; zwischen dem Verschwender und Geizhalse der Weise, der in der Wertschätzung der irdischen Güter die goldene Mittelstrasse innezuhalten weiß. Theoretisch mag man die bezogene Aristotelische Definition nicht mit Unrecht anfechten, fürs praktische Leben, das wird Jedermann aus eigener Erfahrung zugestehen, ist sie nicht der schlechteste Führer. Nicht nur der Entwickelungsgang des einzelnen Menschen zeigt einen fortwährenden Kampf, zwischen den beiden Extremen des Lebens nach außen hin und nach innen zu das richtige Gleichgewicht zu finden; die ganze Weltgeschichte lässt sich unter dem gleichen Gesichtspunkte auffassen. So wie im physischen Kosmos allmählig Sonnensysteme mit festen Bahnen ihrer kreisenden Gestirne sich herausgebildet, sehen wir in der Menschheit den Trieb immer bewusster wirksam, die Individuen-Atome des Geschlechtes, anstatt wüsten Herumirrens um die Sonne der Humanität zu immer vollkommeneren geselligen Kreisen, zur Liebeskette freier Menschen, zusammenzuschließen, wie wir Frmr. sie heute schon in den stillen Räumen der mrischen Bauhütte tiefbewegten Herzens bilden, die aber einstens alles umschließen soll, was Menschenantlitz trägt und den Blick himmelwärts zu richten vermag.

Das ganze Streben des 18. Jahrhunderts gieng dahin, die persönliche Freiheit zu sichern; nicht minder energisch hat das jüngst abgeschlossene Jahrhundert den Wert und die Bedeutung der socialen Gebilde menschlicher Cultur betont, wolle Gott! — und der große Baumeister aller Welten wird sich schon gar seine Zirkel nicht stören lassen! — dass das Jahrhundert, das wir angetreten, uns die *sacra via* finden lehre zwischen der menschlichen Bestie hindurch, wie sie nicht etwa bloß in Nietzsche'schen Gehirnen spukt, und dem Herdenthiere, wie es extrem-sociale Tendenzen zu erzeugen drohen. Freilich wird mit solcher Ausgleichung der Geister auch unfehlbar eine zweckentsprechendere Vertheilung der materiellen Güter vor sich gehen müssen, damit auch auf diesem Gebiete zwischen Milliardären, die in ihrem Überflusse ersticken, und Massen, die unter dem Drucke der heutigen politisch-ökonomischen Zustände verkümmern und verderben, ein ehrenfester Mittelstand erstarke, willig, alle gesunden Elemente der Gesellschaft fort und fort in sich aufzunehmen und mit sich zu assimilieren, wie nicht minder fähig, alle Giftstoffe, die den socialen Organismus mit Tod bedrohen, zu paralysieren. Aber täuschen wir uns nimmer! Äußere Gesetze und Verfügungen vermögen viel, ja es mag sogar scheinen, als ob im physischen Getriebe der Welt alles auf einen gewissen Mechanismus hinausgehe, indem wir doch über das eigentliche Wesen der bewegenden Kräfte mit unserem spekulativen Urtheile immer unsicherer werden: aber vollkommen klar muss uns Frmrn. sein, was der Zirkel auf dem Altare der mrischen Bauhütte, nicht umsonst verschlungen mit dem Winkelmaße, dem Symbol des starren Rechtes, uns lehrt. Liebe und nur Liebe, hingebungsvolle Liebe des Individuums zum Geschlechte und ebenso fürsorgliche Liebe des Ganzen für alle seine Theile, die alles beherrschende Überzeugung, dass beider Geschicke untrennbar verbunden sind, wird den socialen Frieden ermöglichen, nach dem alle edleren Gemüther so sehr lechzen und den doch frivole Selbstsucht immer wieder untergräbt. Wie der Apostel Paulus sagt, so ist's: Spräche ich mit Engelszungen und hätte der Liebe nicht, wäre meine Rede tönend Erz und klingende Schelle.

Odenburg. Karl Thiering.

# Die vom Genfer Internat. Freimaurer-Congresse zu discutierenden Fragen.

Beantwortet von Dr. Karl Mandello, Budapest («Galilei»).

**I. Beweist uns die Geschichte der Weltmaurerei, dass in den verschiedenen Ländern bei der Gründung der Logen identische Gründe vorgewaltet haben?**

Ob die Geschichte das Vorwalten identischer Gründe bei der Errichtung der Logen in den verschiedenen Ländern beweist, könnte nur an der Hand von Dokumenten entschieden werden. Da jedoch die Logengründungs-Protokolle zumeist trocken das Faktum der Gründung und die Namen der Betheiligten erwähnen, würden sie zur Beantwortung der Frage entweder gar keine Anhaltspunkte liefern oder mittelst Aussagen noch lebender

Zeugen nur wenige, ungenügende. Stellen wir uns demzufolge auf einen höheren allgemeinen Standpunkt und betrachten die Freimaurerei als einen jener Verbände, welche an der Verbesserung der Organisation der menschlichen Gesellschaft mitwirken wollen. Die Rolle, die dabei den Großlogen und jene, die den Logen zufällt, definieren wir wie folgt: Soll die thatsächliche Verbesserung der Organisation der menschlichen Gesellschaft der Arbeitsstoff der Freimaurerei sein, so müssen wir hervorheben, dass die Freimaurerei sich quasi identificieren muss mit der socialwissenschaftlich organisierten menschlichen Gesellschaft. Dann bedeutet aber eine Großloge eine territorial begrenzte Gruppe, die ein Abbild der gesammten Gesellschaft dieses Territoriums repräsentiert, die Loge jedoch eine kleine Gruppe, welche betraut ist mit der Aufgabe, an dem Ausbaue einer guten Organisation der menschlichen Gesellschaft gemeinsam mit anderen solchen Gruppen mitzuwirken, unter einer selbst gegebenen Verfassung.

Ob nun die Geschichte eine Identität der Gründe zu Logenerrichtungen in verschiedenen Ländern beweist oder das Gegentheil hievon — zweifellos ist die Identität der großen Gesammtaufgabe aller Logen. Im Jahre 1895 veröffentlichte der Verfasser dieser Zeilen eine Darstellung der drei Gattungen menschlicher Verbände: solche für Sinnenveredlung, solche für Geistescultus und solche für Nächstenliebe. Er zeigte auch die Ausschreitungen, welche die Einseitigkeit dieser Verbände herbeiführte und lehrte in Übereinstimmung mit der Definition der Loge «Archimedes» in Altenburg, dass die harmonische Vereinigung der ästhetischen, intellectuellen und moralischen Bildung allerwärts Aufgabe der Freimaurerei ist, welche Aufgabe aber je nach Zeit und Ort verschiedenartig gelöst werden muss. Er wies nach, dass heute in den Culturstaaten dies nur durch eine Organisation der als Arbeitercomplex betrachteten Menschheit möglich ist. Wenn im Zeitalter der großen, unüberbrückten Disparität des Bildungsgrades — so führte er aus — sich meist Berufsgleiche zur Wahrung des Gildeinteresses aneinander schlossen; wenn im Zeitalter der Disparität in Glaubenssachen die Förderer des Vernunftglaubens sich gegen den Offenbarungsglauben coalierten; wenn im Zeitalter der Classengegensätze die Kämpfer für Freiheit, Gleichheit und Brüderlichkeit voranstanden in den Reihen der Freimaurer, so haben heute, im Zeitalter der Disparität der socialen Lage alle jene Menschen vereint zu wirken, welche die richtige Organisation der ganzen Gesellschaft als eines Complexes von Arbeiterbrüdern, durch gleichmäßige Hebung des Willens, des Geistes und des Gemüthes durchführen möchten.

Dies ist das identische Motiv zur Gründung der Logen in den verschiedenen Ländern.

## II. Welches sind die Aufgaben, welche zunächst der Weltmaurerei zufallen oder in deren Interesse liegen, ohne der Autonomie der Logen Abbruch zu thun?

In der Bauhütte XIX. Nr. 17, 22. April 1876 wurde auf diese Frage in einem Aufsatze «Die zweite Epoche der Freimaurerei» vom Verfasser dieser Zeilen geantwortet. Resumiert ist die Antwort in dem Satze; Die geistige Erfassung aller Regeln der Gesellschaftslehre und die Abstractionen der Philosophie, Ästhetik und Moral aus diesen Regeln; ein Leben conform diesen Regeln, also gesellschaftsgemäß als edler Mensch; das Festhalten der Auffassung, dass hiedurch eine höhere Epoche der Menschheit vorbereitet werden kann, also nicht bloß um den Bestand und das Gedeihen der jetzigen Gesellschaft zu sichern, sondern in dem Glauben, dass infolgedessen eine stete Steigerung möglich ist — sind die Aufgaben der Weltmaurerei. Der Freimaurer soll also, nachdem die Dreieinigkeit der Philosophie, Ästhetik und Moral der Gesellschaftslehre den freimaurerischen Geist ausmacht, der Menschheit diese Lehre als Beispiel vorleben, mit dem Bewusstsein und aus dem Grunde, damit die Menschheit zu einem besseren Typus fortschreite. Die Weltmaurerei hat demnach Alles zu fördern, was diese zweite Epoche der Freimaurerei erheischt, sie hat alles zu vermeiden, was ihr widerspricht; sie hat also darauf zu sehen, dass die Abstraction obiger Lehren allenthalben erfolge; sie hat ferner zu bewirken, dass ihre Mitglieder ein Leben nach diesen Grundsätzen führen, sich daher derart beherrschen, dass der Gesellschaftsorganismus durch keinerlei Ausschreitungen geschädigt werde, und sie hat das Bewusstsein dessen zu verbreiten, dass man auf diesem Wege einen besseren Menschentypus herbeiführen, eine Veredelung der Menschheit bewirken werde.

# Rundschau.

## Inland.

Sommerzusammenkünfte. Es versammeln sich während der Arbeitsferien die Brr. der Loge «Freundschaft», Montag bei schönem Wetter im Schweizerhaus im Prater, am gleichen Tage die Brr. der Loge «Zukunft» im Volksgarten, Dienstag die Brr. der Loge «Schiller» im Hotel Savoy (Mariahilferstrasse), die Brr. der Loge «Göthe» im Hotel Continental, am Mittwoch die Brr. der Loge «Humanitas» im Hotel Savoy, am Donnerstag die Brr. der Loge «Sokrates» im Hotel Victoria (Favoritenstrasse), die Brr. der Loge «Lessing» im Hotel z. gold. Kreuz (Mariahilferstrasse) und Freitag die Brr. der Loge «Treue» im Schweizerhaus, überall selbstredend mit den Schw. — Infolge geringer Betheiligung unterbleiben heuer die Sommer-Zusammenkünfte der Loge «Pionier».

Gemeinschaftliches Rosenfest, Or. Pressburg. Ueber Veranlassung der Loge «Sokrates» begingen die Logen «Sokrates», «Freundschaft», «Schiller», «Treue» und «Lessing» gemeinschaftlich das Rosenfest. Die weiten Räume des Hotels «Zum Kreuz» vermochten kaum die zahlreich erschienenen Brüder und Schwestern zu fassen, die bei fröhlichem Male, mit Blumen geschmückt, in herzlicher Freundschaft beisammen saßen. Den Reigen der Tischreden eröffnete Br. Hanns Neeser, der in markigen Worten des Allerhöchsten Landesfürsten gedachte, des Kaisers, dem wir Freimaurer in unwandelbarer Treue und Liebe ergeben sind. Die Festrede hielt Br. Dr. Siegfr. Norb. Rumpler; in grossen Zügen zeichnete er die dreifache Bedeutung des Festes, als eines Johannesfestes, eines Sonnwendfestes und eines Rosenfestes. Johannes haben die Freimaurer zum Schutzpatron ihres Ordens erwählt, weil er, ohne eine positive Religion zu gründen, den allen Bekenntnissen gemeinsamen Gedanken der höchsten Menschenliebe und Aufopferung für das erkannte Gute verkörpert; der Sonnwendtag ist das uralte Fest des Lichtes und der Freiheit; die Rose das uralte Symbol der Liebe und des Geheimnisses. In allen diesen drei Bedeutungen aber vermählt sich dem Gedanken der Freude und der Freiheit noch ein unausgesprochenes Etwas — der Gedanke an die Vergänglichkeit. Die tiefe, gedankenreiche und formvollendete Rede übte eine mächtige und ergreifende Wirkung aus und wurde mit rauschendem Beifall begrüßt. In kurzen warmen Worten toastirte Br. Singer auf die Grossloge von Ungarn und Br. Adolf Ruziczka feierte in sinniger, gemüthvoller Weise die Schwestern. Sodann setzte sich Mstr. Stritzko an's Clavier und improvisirte eine Phantasie über Schubert'sche Lieder in gewohnt ausgezeichneter Weise; ein Quartett des Männergesangsvereines ließ heitere Lieder ertönen und Komiker Hausner machte mit seinen humorvollen Darbietungen den Schluss. Alles war entzückt über den harmonischen und schönen Verlauf des Festes und wusste den Arrangeuren Theyer, Stritzko und Knobloch von der «Sokrates» besten Dank. Wir wünschen nur, dass bald und öfter so gelungene Vereinigungen mehrerer Bauhütten wie das gemeinsame Rosenfest vom 27. Mai d. J. veranstaltet werden mögen. Dr. K.

«Humanitas», Or. Pressburg. In der Arbeit vom 21. Mai d. J. referierte der Br. Redner Dr. Rumpler über das verdienstvolle Wirken des frmrischen Vereines «Fürsorge» in Dresden und stellte den einstimmig zur Annahme gelangten Antrag, diesem Vereine mit einem Jahresbeitrage von 20 Mark als Mitglied beizutreten. Ebenso wurde ein Vorschlag des Redners auf Abänderung eines die Ballotagen betreffenden Passus der Hausordnung einstimmig angenommen; dieser Passus soll fortan lauten: «Wenn 7 Brüder oder wenn bei Anwesenheit von weniger als 70 Brrn ein Zehntel der anwesenden Brr. erklärt, dass sie nicht genügend sind, so ist die Ballotage zu verschieben und im Übrigen gemäß § 180 der Constitution vorzugehen; andernfalls, d. h. wenn sich die Brr. gemäß dieser Bestimmungen für genügend informiert erklären, ist die Ballotage allsogleich zu bewerkstelligen.» Zu den Berichten der Repräsentanten in den Logen nahmen die Brüder Theodor Loewenstein, Dr. Alex. Friedmann, Johann Lichtenstadt, Dr. Wilh. Schönwald, Heinr. Glücksmann und Dr. Siegfr. Norb. Rumpler das Wort. Letzterer referierte auch über die von der Loge «Pionier» (Or. Pressburg) einberufenen gemeinsamen Conferenzen. — Am 24. und 25. Mai fanden rit. Arbeiten in allen drei Graden in Pressburg statt. In gewohnt würdiger und eindrucksvoller Weise nahm in der Meisterarbeit unser Hammerführender, Br. Warmholz die Erhebung der Brr. Dr. Leop. Ehren-

haft, Karl Ganser, Ernst Ginzel, Wilh. Richter, Alex. Schlesinger, J. G. Wischniowsky und Victor Zwilling vor. Bei dem folgenden Brmahle besprach die Meisterschaft interessante, das innere Leben der Loge tief berührende Fragen. Nächsten Morgen wurden zuerst in einer vom Dep.-Mstr. Br. Weinberg trefflich geleiteten Gesellenarbeit die Brr. Georg Teibler und Dr. Maximilian Wimmer befördert. Hierauf folgte eine glanzvolle Lehrlings- und Receptionsloge, in der unter dem herzerquickenden Meisterspiele unserer Brr. Buxbaum und Frühling die Herren Egon Bondy, Berthold Borower, Victor Gußtáv, Max Herrnfeld, Ernst Juranek, Moritz Krist, J. Rudolf Mayer, Sigm. Reitzes, Rudolf Schröer, Emil Silberstern, Dr. Max Weiß und Carl Wiener der Loge «Humanitas» und dem Weltenbunde der Frmr. angegliedert wurden. Machte nicht allein auf die Neophyten, auch auf die älteren Brr. die weihevolle, von unserem theuren Mstr. v. St. mit hingebendem Ernste geleitete Arbeit an sich schon eine erhebende Wirkung, an der die gediegenen, von hinreißendem Schwunge getragenen und doch so prägnant sachlichen Instructionen unseres wackeren, vorher. Mstrs Br. Theo einen wesentlichen Antheil haben, so wurde diese Wirkung noch vertieft und potenziert durch das mit der Arbeit verbundene Johannisfest, das die gedankenvolle, trotz ihrer knappen Bündigkeit die Bedeutung dieser Feier in seiner reichen Symbolik ausschöpfende Rede des Br. Redner Dr. Rumpler wertete. Von der Hochgestalt Jesu Christi ausgehend, den er als den ersten und besten Frmr. bezeichnete und charakterisierte, bewies der Redner, warum uns dieser Meister der Meister wohl ideales Vorbild sein müsse, aber als Stifter einer positiven Religion nicht Patron werden konnte, während Johannes, der Heilandverkünder, der würdige Patron der Frmrei sei, die sich auch nicht die Aufgabe vindiciere, die Erlösung zu bringen, wohl aber sie zu verkünden und vorzubereiten. Als das Fest des Lichtes, des Lenzes und der Liebe, als Sonnen- und Rosenfeier betrachtete Br. Rumpler weiters noch das frmrische Johannisfest und säete mit mancher aus der Tiefe eines mrischen Herzens emporgeholten und prächtig geprägten ethischen Tendenz segensvolle Saatkeime in die Seelen seiner andächtigen Hörerschaft, die ihm mit begeistertem Beifalle dankte. Ein poetischer Kettenspruch des Br. Glücksmann beschloss die herrliche Arbeit, an die sich ein angeregtes Brmahl knüpfte. Der Mstr. v. St., Br. Warmholz, brachte hier das patriotische Hoch auf den Monarchen aus, in das die Brüderschaft begeistert einstimmte; Dep. Mstr. Br. Weinberg umschrieb die Verdienste unseres Großbehörde und weihte ihr sein Glas; die Neuaufgenommenen begrüßte mit einem frmrschen Trinkspruch Br. Glücksmann und den Dank sprach Br. Schröer. Den Gästen, die in erfreulich großer Zahl vertreten waren, widmete Br. Loewenstein warme Worte, die mit nicht geringerer Wärme von Br. Löwensohn erwidert wurden. Der Schwestern gedachte Br. Dr. Wassermann und den stillen Toast sprach Br. Zwilling. Alle Theilnehmer verließen mit erhobener Seele die schöne, ungarische Krönungsstadt. — In Anwesenheit einer grossen Anzahl von Brr. Gästen und unter lebhafter Betheiligung der Brr. unserer eigenen Bauhütte hat am 28. Mai d. J. die Schlussarbeit stattgefunden, die in wahrhaft erhebender Weise verlief. In Brrkreisen war es bekannt, dass diese Arbeit in erster Linie den Zweck hatte, dem allverehrten und gel. Mstr. v. St. Br. Hugo Warmholz, zum Abschlusse unserer Arbeitssaison eine ehrende Ovation zu bereiten. Der Dep. Mstr. Br. Hermann Weinberg verlas ein mit der Unterschrift fast sämmtlicher Brr. unserer Bauhütte an ihn gelangtes Schreiben folgenden Inhaltes: «Die Brr. der Loge «Humanitas», alle ohne Ausnahme, haben es als ein Herzensbedürfnis empfunden, ihre über alles geliebte Bauhütte mit einem lebenswahren Bilde ihres Meisters, des Br. Hugo Warmholz zu schmücken. Sie überreichen hiemit der Logenleitung das Bild, vom Br. Teibler geschaffen, mit der Bitte, es in das Eigenthum der Loge in Verwahrung zu nehmen und ihm einen Ehrenplatz anweisen zu wollen. Es soll ein Wahrzeichen der Humanitas, der gesammten österr. Frmrei sein und für ewige Zeiten bleiben, sie beschirmend und beschützend, alle Brr. aneifernd und ermahnend, ein Bild unseres Vorbildes.» Die Verlesung dieses Schreibens, so auch die warm empfundene Ansprache des Br. v. Almássy fanden den lebhaften Beifall der Brr., der sich zu einer begeisterten Kundgebung der Liebe für Mstr. Warmholz gestaltete. Der so Geehrte nahm das Wort zu einem etwas wehmüthig angehauchten Danke, in welchem er seiner Sehnsucht Ausdruck gab, in der Führung der Loge durch eine jüngere Kraft abgelöst zu werden. In diesem einen Falle erwies die Brüderschaft sich nicht eines Sinnes mit ihrem Mstr. Dann trat

Br. Heinrich Glücksmann an den Rednertisch und erntete überaus warmen und wohlverdienten Beifall für seinen Vortrag: «Der Vater der österreichischen Frmrei», in dem er das wechselvolle Lebensbild eines tapferen und gesinnungstüchtigen Frmr., des Br. Graf Franz Anton v. Sporck, in fesselnder Weise schilderte. Der Vortrag wird im Zirkel erscheinen, um durch dieses Vorbild auch in weiteren br. Kreisen Belehrung und Begeisterung zu entfalten. In der Rundfrage reagirte Br. Leop. Perutz auf Br. Glücksmann's Apotheose eines verdienstvollen böhmischen Frmr. und gab in einer gelungenen Improvisation einen dankenswerthen Epilog zu dem Vortrage in einigen interessanten Streiflichtern auf hervorragende Männer, die der Frmrei in Böhmen Glanz und Ruhm verliehen haben. Der br. Liebe und Verehrung für den Mstr. v. St. lieh an der weissen Tafel Br. Dr. Rumpler herzliche und beredte Worte, die in den innigen Wunsch ausklangen, dass Mstr. Warmholz uns in seiner segensreichen Wirksamkeit an der Spitze unserer Loge noch für lange Zeiten erhalten bleibe. Von ähnlichen Empfindungen ausgehend, sprach Br. Glücksmann dem Br. Georg Teibler für das gediegene Kunstwerk den Dank der Bruderschaft aus.

**«Sokrates», Or. Pressburg.** Am 19. Mai d. J. verschied nach langem schweren Leiden unser gel. Br., correspondirender Sekretär, Johann Baptist Roth, im Alter von 61 Jahren. Der in den e. O. e. Br. erblickte am 25. März 1875 in unserer Loge das mr. Licht, war 1876—1883, ferner 1885 und 1888 erster Aufseher, 1884 Dep. Mstr., 1891 vorber. Mstr., 1892 Cerem. Mstr. und seit dem Jahre 1893 bis zu seinem Ableben correspondirender Sekretär. Wir verlieren in ihm nicht nur ein treues, anhängliches Mitglied, eine Säule unserer Loge, sondern auch einen guten treuen Freund und lauteren Charakter, der sein Herz am rechten Fleck hatte und sich speciell um unsere Ferien-colonien, mit denen er sich bis kurz vor seinem Ableben beschäftigte, unvergängliche Verdienste erworben hat. Bei der am Mittwoch den 21. Mai d. J. stattgefundenen Leichenfeier betheiligten sich fast sämmtliche Brr. unserer, sowie zahlreiche Brr. anderer Bauhütten. Am Grabe widmete unser Mstr. v. St. Br. Theyer dem verblichenen Br. einen ergreifenden Nachruf, die Brr. traten in die Kette und Akazienzweige wurden als letzter Gruß und Zeichen br. Treue und Liebe auf den Sarg des Entschlafenen gelegt. In unserer Bauhütte wurde Donnerstag den 22. Mai d. J. eine Trauerfeier abgehalten. Möge unser gel. Br. in Frieden ruhen, sein Andenken wird in uns weiterleben. — Freud und Leid wechseln ab im menschlichen Leben. So war es uns denn auch gegönnt, am 31. Mai d. J. ein Freudensfest u. zw. den 60. Geburtstag unseres gel. Br. ersten Aufsehers, Leopold Bader, feiern zu können. Bei der bekannten Bescheidenheit des Jubilars, der mit einer gewissen Aengstlichkeit allen ihm geltenden Ovationen consquent ausweicht, können wir uns nur beglückwünschen, dass es uns gelungen ist, den Gefeierten zu überrumpeln, um ihm bei dieser ihm zu Ehren veranstalteten Festarbeit, wenn auch nur schwache Beweise unserer Verehrung für seine Person und der Anerkennung für sein echt mr. Wirken zu geben. Am 8. Juni 1882 in Or. Pressburg in unsere Loge aufgenommen, am 2. Februar 1883 befördert und am 6. April 1884 in den 3. Grad erhoben, bekleidete unser gel. Br. Bader inzwischen die Aemter eines Almoseniers und 2. Aufsehers und wurde 1892 zum 1. Aufseher gewählt, welches wichtige Amt er heute noch in aufopferungsvoller, pflichtgetreuer Weise versieht. Alle in Wien anwesenden Brr. unserer Bauhütte waren am Festabend im Hotel Meissl & Schadn versammelt und jubelten dem verehrten und gel. Br. nach der herzerquickenden, innigen Ansprache unseres ehrw. Mstr. v. St. Br. Hanns Theyer, mit welcher das Ehrengeschenk, bestehend aus einem kunstvoll ausgeführten Silberhammer überreicht wurde, zu. Und als unser gel. Br. Ritter mit gewohnter Meisterschaft die herrlichen Verse, die Br. Glücksmann dem Jubilar zu dem Ehrentage gewidmet, zum Vortrage brachte, da erglänzten in vielen Augen Thränen der Freude und der Rührung. Konnte doch unser gel. Dichterbr. Glücksmann den Jubilar nicht besser kennzeichnen, als durch die hier folgenden Verse:

In froher Liebe grüßen wir Dich heute.
Im Auge blitzt uns allen Festtagswonne,
Und uns're Seelen jubeln hell Dir zu.
Du stehst an einer Wende Deines Lebens,
An jenem Grenzstein bist Du angelangt,
Der Mannesalter trennt vom Greisenthum. . . .
So sagt man uns, so ist's gewiss bescheinigt
Mit amtlich wohlgestempelten Papieren.
Wir aber schütteln doch den Kopf dazu
Und sind zur Gläubigkeit nicht recht bereit. . .
Du sechzig Jahre alt? Du, Bruder Bader?
Wer dich nicht kennt, dem mag das möglich scheinen,
Wer in Dein Wesen nicht hineingeschaut,
Wer nicht Dein junges Herz noch schlagen hörte,

Begeistert lodernd für die heil'ge Dreiheit
Der Leuchten an des Maurers Sternenhimmel:
Für Weisheit, die da lenkt den Bau des Seins,
Für jene hehre Kraft, die ihn gestaltet,
Und für die Schönheit, die ihm Schmuck verleiht, —
Wem so Dein inn'res Ich sich nicht entsiegelt,
Wie Deinen Brüdern, der mag unverblüfft
Die Kunde hören, — hören und auch glauben,
Dass Du in's siebente Jahrzehnt marschierst. . . .
Wir aber schütteln doch den Kopf dazu
Und lächeln freudenfüllt einander an,
Und jeder uns'rer Blicke flüstert selig:
Jung noch, weit jünger als gar viele Junge,
Ist jener Bruder Bader, den wir lieben. —
Nicht der Kalendermann wird hier gefragt,
Mit welcher Frische, welcher Glut und Jugend
In unsern Reihen Einer steht und wirkt;
Hier spricht nicht der Matrikelgeist das Urtheil,
Hier gilt das Wort noch mehr als im Salon,
Wo schönen Frau'n es schmeichelnd Kränze windet;
So alt ist Jeder, als er selbst sich giebt,
So alt als er's in seinen Thaten kündet,
So alt als ihn die Kraft erscheinen lässt,
Mit der sein Arm den Hammer hält und schwingt.

Und weil wir so Dich alle jung erkannt,
Und weil der laute Pulsschlag Deines Herzens,
Des echten, gütevollen Maurerherzens,
Ein laut erschallend Echo in uns weckte
Und weil in treuen Priesterdienst Dein Hammer
Schon lange an der Stärke Säule klingt,
D'rum haben wir in Deine Bruderhand
Den Silberhammer liebend heut' gelegt,
Ein Abbild Deines Sinns, der rein und lauter
Wie dieses schimmernde Metall auch ist.

Du sollst ihn wuchtig, unermüdet schwingen,
Und wie ein Gruß mag uns sein Pochen klingen,
Ein Gruß des Brudergeist's, des rechten, wahren,
Der hell und klar und stark will offenbaren:
Nur ein Geheimnis hat die Königskunst,
Es ist der Menschheitskuss der Seelengunst!
Der Liebeslehre jauchzender Gesang
Kling' uns aus Deinem Hammerschlag noch lang
Wie Andachtsruf, wie Sonntagsglockenklang,
Und mahne viele Jünger noch ihr Leben
Dem Maurerthum begeistert hinzugeben
Und Deinem Beispiel eifernd nachzustreben!

Tiefbewegt dankte Br. Bader für die ihm erwiesenen Ehren und Beweise herzlicher br. Liebe und Zuneigung und gab der Hoffnung Ausdruck, dass ihm der A. B. a. W. die Kraft verleihen werde, auch weiterhin der kgl. Kunst mit gleicher Begeisterung und Hingebung wie bisher zu dienen. Beim Festmahle feierten die Brr. Theyer, Dr. Kunn, Dr. Frankl, Dr. Ornstein, Ritter und Dr. Kohn, letzterer durch ein von ihm verfasstes humoristisches Gedicht, den Jubilar als Menschen und Mr. Des weiteren brachte uns der gelungene Abend Couplets auf Br. Bader, verfasst von Br. Schier und vorgetragen von Br. Amon, Couplets verfasst, componirt und gesungen von Br. Dr. Frankl und komische Vorträge der Brr. Eisenstein und Dr. Ornstein. Zahlreiche, aus allen Himmelsrichtungen eingelangte telegraphische und briefliche Glückwünsche von Brr. und Schw. wurden zur Verlesung gebracht und gaben von der allgemeinen Beliebtheit des Jubilars beredtes Zeugnis. Wir wünschen, dass unser gel. Br. erster Aufseher noch ungezählte Jahre in gleicher Rüstigkeit und mit gleicher jugendlicher Begeisterung wie bisher, in der Br. Kette der «Sokrates» stehe, unserer kgl. Kunst zur Ehre, uns allen zur Freude und den jüngeren Brr. als leuchtendes Beipiel und Vorbild treuer mr. Pflichterfüllung! Sch.

**«Freundschaft», Or. Pressburg.** Die Mitglieder der Bauhütte sehen sich allüberall als Glieder einer Familie an und theilen Leid und Freud miteinander. Und so ist in der kurzen Spanne Zeit seit dem Erscheinen der letzten Nummer des «Zirkel» Unglück und Trauer in die Familie einiger Brr. eingezogen, während andere wiederum bei freudigen Anlässen die Brr. glückwünschend nahen sehen konnten. Br. Hermann Bahr traf das Unglück, seine geliebte Mutter zu verlieren. Im Geiste nahmen viele Brr. an der Bestattung der Verblichenen, die in weiter Ferne vor sich ging, theil und versicherten den gel. Br. ihres Mitgefühls. — Durch das plötzliche und unvermuthete Hinscheiden seiner treuen Lebensgefährtin wurde Br. Bernhard Münz in schwerster Weise betroffen. Wenn dem tiefgebeugten Gatten ein Trost zu spenden möglich war, so musste er ihn aus der rührenden Theilnahme schöpfen, die ihm von den Brr. der eigenen Bauhütte, die vollzählig zum Leichenbegängnisse erschienen waren, sowie von Brr. der anderen Bauhütten und Profanen entgegenbracht wurde. Alle wetteiferten in dem Bestreben, dem tiefgebeugten Gatten ihre Liebe zu bezeugen. — Br. Sigmund Epler, der erst vor kurzer Zeit das Hinscheiden seiner Schwiegermutter beklagte, traf der Schmerz, nach so kurzer Zeit an der Bahre seiner Mutter zu stehen. Dem schwergeprüften Br. möge die innige Theilnahme den Schmerz ertragen helfen. — Die Brr. der Freundschaft beklagten auch den Br. Dr. Březina, dem durch ein tragisches Geschick sein einziger hoffnungsvoller Sohn entrissen wurde und betheiligten sich zahlreich an dem Leichenbegängnisse. — Unsere anmuthige Schw. Fräulein Hedwig Fabri feierte im engsten Familienkreise ihre Vermählung mit Herrn Alexander Jabloner. Die besten Wünsche der Brr. und Sch. der Freundschaft geleiten sie auf ihrer künftigen Lebensbahn. — In weiter Ferne, in Hamburg, feierte der Lufton Hans Jahn, der Sohn unseres Br. Martin Jahn, seine Vermählung mit

Fräulein Else Steinberg, und wurden die Neuvermählten in üblicher Weise beglückwünscht. — Br. Carl Duschnitz wurde von Sr. Majestät durch Verleihung des Titels eines kaiserlichen Rathes ausgezeichnet. — Zum Schlusse sei noch eine, allen Brr. der Freundschaft gleicherfreuende Nachricht mitgetheilt. Dem Reconvalescentenheim für arme Frauen in Hütteldorf kamen in letzter Zeit grosse Spenden zu, die wohl den Bestand der segensreichen Anstalt sichern. Frau Fürstin Kinsky überbrachte als Spende eines anonymen Wohlthäters den Betrag von 40.000 Kronen; der Ministerpräsident wies aus den Ueberschüssen der Staatslotterie den Betrag von 30.000 Kronen an; Baron v. Drasche spendete 2000 Kronen. Ausserdem fällt dem Heime ein Drittel des Reinerträgnisses des Blumencorso und des Marsfestes in der Rotunde zu, was auch ein rundes Sümmchen ergeben wird. *Vivant sequentes!* Dr. M. S.

«Lessing zu den drei Ringen», Or. Preßburg. Am 8. Mai d. J. fand unter Hammerführung des ehrw. Ehrenmeisters Br. Ad. Ružička eine rit. Arb. III. Gr. statt, bei welcher die Brr. E. Bass, Goldschmidt und Sieber in den Meistergrad erhoben wurden. In der darauffolgenden rit. Arb. I. Gr. — der ersten unter Leitung des neuen Stuhlmeisters Br. Dr. Graf — wurde zunächst den S. Dr. Arnold Ascher und Rud. Werfel das mr.sche Licht ertheilt, woran sich die Johannisfeier anschloss. Die Festrede, gesprochen von Br. Redner Dr. Roth, gab in kräftigen Zügen ein Programm der modernen Frmrei, von welchen wir nur Eins wünschen würden, — nämlich, dass alle Brr. es zu dem ihren machen. — Der rit. Arb. folgte am 15. Mai die Einführung der Neophyten an unserer gewohnten Arbeitsstätte, woselbst sie der Mstr. v. St. mit einer ebenso herzlichen, wie gehaltvollen Ansprache begrüßte. Am Vortragstische erschien Br. Dr. Holländer, der unter dem Titel «Lebensideale» eine Art ethischen Zukunftprogrammes entwickelte. Von dem Grundsatze des Marxismus ausgehend, dass die Anschauungen von Recht und Sitte durch die ökonomischen Verhältnisse der Menschen bedingt sind und mit diesen wechseln, warf Redner die Frage auf, welches wohl das ethische Ideal der Zukunft sein würde. Drei Formen sind es, in denen zunächst sich dieses Ideal darstellen könnte: Wissenschaft, Religion und die Metaphysik der Ethik. Die Wissenschaft allein vermag dem Ideal nicht zu genügen, sie beschränkt sich darauf, die Erscheinungen zu beobachten und zu erforschen, das zu betrachten, was ist, nicht was sein soll; sie reicht daher für den Verstand aus, nicht für das Gemüth. Des letzteren sucht sich nun die Religion zu bemächtigen, indem sie lehrt, dass alles, was über die Grenzen des Wissens hinausgeht, Gegenstand des Glaubens sei, der ebenso fest und sicher stehe wie jene. Aber die abstrakten Glaubenslehren, wie sie beispielsweise Tolstoj wieder erweckt hat, die den physischen Menschen gar nicht berücksichtigen, sondern nur das ethische Bedürfnis befriedigen wollen, können nach Ansicht des Redners ebensowenig das geistige Zukunftsideal bilden als etwa die allgemeinen metaphysischen Ideale eines Kant, Schelling oder Fichte, die sich mit jedem beliebigen Inhalt füllen lassen. Im Gegensatz zu diesen steht das Humanitätsideal. Auch dieser Begriff hat im Laufe der Zeit gewechselt. Während die Römer unter Humanität die harmonische Ausbildung von Vernunft, Moral und Ästhetik nach einer ganz bestimmten Form verstanden, lag nach Anschauung des Christenthums das Wesen der Humanität in den socialethischen Momenten der Liebe, Wohlthätigkeit etc. Beide vereint liefern das moderne Humanitätsideal, das nach Herder das eigentlich bewegende in der ganzen Culturgeschichte ist. Dieses wird wohl für die zukünftige Entwicklung von Bedeutung sein, aber nicht für sich allein, sondern in Verbindung mit einer socialen That, nämlich dem mit einem Ruck erfolgenden Emporheben der unterdrückten Classen. Diese sind ja die eigentlichen Träger des Humanitätsgedankens, denn jede herrschende Classe, die sich Privilegien zu sichern trachtet, entfernt sich damit schon von dem Humanitätsideal. Ein solches Humanitätsideal anzustreben, müsste die Aufgabe der Frmrei sein. — Die interessanten Ausführungen des Redners riefen nicht nur lebhaften Beifall, sondern auch einen eifrigen Gedankenaustausch unter den Brr. hervor. — Am 22. Mai fanden die eigentlichen Logenarbeiten ihren Abschluss mit der Erledigung von Gegenständen, die obwohl interner Natur, doch über den Rahmen der Loge hinaus ihre Wirkung äußern dürften. Die erste Berathung galt der Anregung des Preisrichtercollegiums, bezüglich der einmal schon gestellten Preisfrage über die Zulassung der Frauen zum Frmrbunde eine internationale Concurrenz auszuschreiben. Das lit. Comité hatte durch seinen Referenten, Br. Dr. Alfred Bass, der Loge den Antrag gestellt, auf diese An-

regung vorläufig nicht einzugehen, insolange die materiellen Mittel der Loge für die Kosten einer solchen Preisausschreibung nicht ausreichen, dagegen die Frage dem nächsten Frmrcongresse zu unterbreiten, damit sie durch diesen zur allgemeinen Discussion gestellt werde. An diesen Antrag knüpfte sich eine lebhafte Debatte, in welcher mehrere Brr., insbesondere Ehrenmeister Adolf Ružička und Dr. Halphen für die sofortige Erneuerung der Preisausschreibung plaidierten, indem sie der Ansicht Ausdruck gaben, dass es angesichts der eminenten Wichtigkeit der Frage auch möglich sein müsse und werde, die nöthigen Mittel zu beschaffen, während die Brr. Dr. Siegel, Dr. Roth und Dr. Hollitscher den Antrag des lit. Comités vertraten und u. a. betonten, dass das bisherige Resultat der Preisconcurrenz zu einer Erneuerung nicht gerade ermuthige. Angenommen wurde schließlich ein Antrag des Mstr. v. St., durch welchen die Frage an das lit. Comité zur neuerlichen Berathung und Stellung concreterer Anträge zurückverwiesen wurde. — Namens des lit. Comités entwickelte sodann der Obmann desselben, Br. Redner Dr. Roth, das Arbeitsprogramm der nächsten Saison, in welcher das Hauptgewicht auf die Discussion actueller Fragen gelegt werden soll. Insbesondere werden im Rahmen eines Cyclus Discussionen über «die Ethik des täglichen Lebens» abgehalten werden. — Mit einem tiefempfundenen Kettenspruche des Mstr. v. St. schloss die Arbeit. — Am 29. Mai vereinigten sich die Brr. zum Besuch der Gräber der in den e. O. eingegangenen Brr., womit die Arbeiten in würdiger Form ihren Abschluss fanden.

**Eine neue Loge.** Die Symbolische Großloge von Ungarn versendet an sämmtliche unter ihren Schutze arb. Bauhütten folgende Mittheilung: Die in Veszprém und Umgebung wohnenden Brr., welche bisher in einem frmr. Kränzchen arbeiteten, haben bei ihrer am 12. April d. J. stattgehabten Zusammenkunft unter dem Namen «Virradás» eine Loge gegründet. Der Bundesrath hat in seiner am 5. Mai abgehaltenen Sitzung der neuen Loge die provisorische Arbeitsbewilligung ertheilt. Mstr. v. St. der Loge ist Br. Dr. Franz Segesdy; ihre profane Adresse: Dr. Anton Pillitz, Advocat in Veszprém; ihre Arbeiten hält sie am ersten Samstag eines jeden Monats um 9 Uhr abends in der Wohnung des Br. Dr. Anton Pillitz, Vár-utcza Nr. 1, ab. Indem wir die gel. Brr. hievon verständigen, empfehlen wir die neugegründete Loge mit brl. Liebe ihrem Wohlwollen und fordern sie auf, mit ihr in Verbindung zu treten und sie mit brl. Liebe zu unterstützen. M. brl. Gr. i. d. u. h. Z. der Dep. Gr. M. Dr. Schermann, der Kanzler Dr. Bakonyi.

**Karlsbad i. B.** Während der Sommersaison hält der Bruderkreis «Munificentia» an jedem Donnerstag, um ½8 Uhr abends im Curhaus (I. Stock) seine Zusammenkünfte ab, bei denen sich Brr. aus allen Or. zu traulichen, gemüthlichen Gesprächen vereinigen.

**Br. Dr. Carl J. Schwarz †. — Br. Gustav Neurath †.** Den schweren Doppel-Verlust, den die Loge «Humanitas» am 12. d. J. erlitten hat, wird sie lange nicht verwinden und werden alle Brr. lange nicht vergessen, die den beiden, an demselben Tage i. d. e. O. eingegangenen Brr. Dr. Carl Schwarz und Gustav Neurath näher treten konnten. Gemeinsam war Beiden eine bezwingende Liebenswürdigkeit des Wesens, die unter schlichtem Gehaben das edle Herz ahnen ließ, das sich auch wirklich immer bewährte, wo es sich zu bethätigen galt. Br. Dr. Schwarz war am 23. Mai 1839 als ältester Sohn des Arztes Dr. Maximilian Schwarz in Essegg, der Hauptstadt Slavoniens, geboren. Er vollendete dort mit sehr gutem Erfolge seine Gymnasialstudien und bezog im Jahre 1855, also erst 16½ Jahre alt, die Wiener Universität. Kurz vorher hatte sein Vater durch das Fallissiment eines Verwandten sein mühsam erspartes Vermögen eingebüßt, infolge dessen er, da noch sechs unversorgte Kinder zu Hause waren, sich in Wien mit Clavier- und Sprachenunterricht selbst erhalten musste, was im ersten Jahre nur kümmerlich und mit manchen Entbehrungen gelang. Im 2. und 3. Jahre bekleidete er Hofmeisterstellen in distinguirten Familien und zählte u. A. der General Alexander Kirchhammer zu seinen Zöglingen. Während der letzten 4 Semester mussten die Lectionen nicht bloß für seine Existenz, sondern auch für die nöthigen Rigorosumgelder aufkommen. Nach vorzüglich bestandenem ersten Rigorosum, im Jahre 1861 als Aspirant ins k. k. allg. Krankenhaus aufgenommen, wurde er am 6. November 1861 zum med. Doctor promovirt, nachdem, wegen des noch nicht erreichten gesetzlichen Alters, manche Schwierigkeiten überwunden werden mussten. Anfangs 1862 folgte er der Aufforderung mehrerer Familien in Währing, bei denen er lectionirte, etablirte sich dortselbst als pract. Arzt und fungirte zugleich als prov.

Secundararzt im k. k. allg. Krankenhause, wurde laut Decret vom 12. Juni 1862 zum wirklichen Secundararzte und am 28. August desselben Jahres zum Secundararzte I. Classe im Filialspitale im Versorgungshause am Alserbach ernannt, welche sehr verantwortungsvolle Stelle, da der Primarius, Regierungsrath Dr. Chrastina, wegen Kränklichkeit sehr oft dem Spitale fern bleiben musste, er bis zur Auflassung desselben Ende 1864, inne hatte, worauf er sich unter Leitung weiland Prof. Türk der Laryngoskopie und seiner Privatpraxis in Währing widmete. – Im Jahre 1866, nach der Schlacht bei Königgrätz, errichtete er im Vereine mit mehreren Bürgern Währings ein Verwundeten-Spital mit 11 Betten, und gelang es ihm, nach fast dreimonatlicher ärztlicher Behandlung sämmtliche Verwundete geheilt zu entlassen und als er infolge Aufforderung der k. k. Bezirkshauptmannschaft seinen ärztl. Bericht dem Bürgermeisteramte überreichte, erhielt der kurz vorher gewählte Bürgermeister Herr Klettenhofer — hiefür das goldene Verdienstkreuz, obgleich er nie einen Fuß in die Krankenzimmer gesetzt hatte, aber dem Dr. Schwarz wurde von Seiten des Bürgermeisters ein Anerkennungszeugnis ausgestellt und er bei der im nächsten Jahre stattgehabten Gemeindewahl in die Gemeinde-Vertretung gewählt, der er durch drei Jahre angehörte. Sein Gönner und Lehrer weil. Prof. Türk animirte ihn, sich ganz der Laryngoskopie zu widmen und in Wien zu etabliren, was auch nach dessen werkthätiger Unterstützung anno 1867 geschah. 1871 folgte er dem Rufe der Doctoren Frommer & Kahn, Pächter sämmtlicher Badner Bäder, sich dort als Curarzt und Halsspecialist niederzulassen. Am 10. December desselben Jahres verheiratete er sich und wurde in seiner glücklichen Ehe Vater von 5 Kindern, von denen der älteste Sohn activer Artillerie-Oberlieutenant ist. Erwähnenswerth ist auch, dass Dr. Schwarz als Lehrer für Physiologie und Hygiene der menschlichen Stimm- und Sprachorgane, nach Rücktritt des Regierungsrathes Prof. Schnitzler 1885 an das Wiener Conservatorium und ein Jahr darauf als Ordinarius für Brust- und Halskranke an das Mariahilfer Ambulatorium berufen wurde. Seine Vorträge im Conservatorium erfreuten sich lebhaften Zuspruches und erwarben ihm zahlreiche Freunde, Verehrer und Klienten, insbesondere unter unseren hervorragenden Künstlern, wie er sich überhaupt in den besten Gesellschaftskreisen grosser Beliebtheit erfreute. Er hatte auch zahlreiche Anerkennungen seitens der Behörden erhalten, war Ehrenmitglied vieler ärztlicher und humanitärer Vereine und Commandeur des kais.-persischen Sonnen- und Löwenordens. Die Loge «Humanitas» hatte ihm am 31. October 1875 das frm. Licht ertheilt, am 29. October 1876 war er befördert, am 29. Juni 1878 erhoben worden; er hatte des öfteren dem Beamtencollegium der Loge angehört und vor zwei Jahren stand er mit Stolz und Freude in der Reihe der Jubilare. Er war damals so frisch und fröhlich, dass Alle, die ihn lieb hatten, hoffen durften, er würde noch lange als ein begeisterter Partisan der k. K. in unseren Reihen stehen, da fiel er als ein treuer Soldat seines Berufes diesem zum Opfer. Ein Heldentod. Das mag Alle erheben, die ihn betrauern. — Br. Gustav Neurath war ein einfacher Mann, aber ein Mustermensch. In den Gleisen des Gewöhnlichen verlief sein Lebenslauf, doch er war übersonnt von Idealen, zu denen die Seele dieses braven, schlichten Kaufmannes begeistert aufschaute und die ihm Leitsterne waren bei jedem Schritte im Weltgetriebe. Am 20. Juli 1859 in Wien geboren, widmete er sich nach kurzem Studium dem Handelsberufe. Er erfreute sich in seinen Kreisen verdienten Ansehens. Er hat nie einen Unterschied anerkannt zwischen der Ehre an sich und der des Kaufmannes, wie dies vielfach Brauch ist; wahr sein und gut sein, das war die Devise, die seine Handlungen bestimmte. Er war ein echter und rechter Mr., als er am 7. Mai 1893 Aufnahme in die Loge «Humanitas» fand, in der er am 1. December 1894 den Gesellengrad und am 5. Mai 1896 die Meisterwürde empfing. Er hat sich da niemals in die erste Reihe gedrängt; bescheiden stand er im Hintergrunde, aber sein wahrhaft frmr. Charakter schimmerte hell und überzeugend genug durch seine Schlichtheit, um ihm Jeden zum anhänglichen Freunde zu werben, dem er die Bruderhand entgegenstreckte. Und so hat auch sein Hinscheiden die ganze Loge in wahre Trauer versetzt.

**Curatoren.** Für austretende Zöglinge des Kinderasyls «Humanitas» in Kahlenbergerdorf wurden die Brr. Dr. Max Gold, Friedrich Kapper, Theodor Loewenstein, Albert Mayer und Dr. Maximilian Winkler, ferner für ein Mädchen Schw. Therese Weinberg zu Curatoren bestellt.

**Gemüthliche Abende in Kahlenbergerdorf.** Jeden Dienstag finden sich im Asyle der «Humanitas» ein paar Bir. zusammen. Es wird ein Picknick veranstaltet, Brr.

und Schw. Zwilling machen in liebenswürdigster Weise die Honneurs, und im fröhlichen Beisammensein verfliegt die Zeit bis zum letzten Zug um 10 Uhr 56. — Jeder Br., der gerade den Dienstag Abend frei hat, kann sicher sein, in Kahlenbergerdorf einen gemüthlichen Brkreis zu finden, von dem er mit herzlicher Freude begrüßt wird.

**Schneeberg-Ausflug.** Der von einigen Brrn. der «Humanitas» angeregte und für Samstag den 21. d. M. projectiert gewesene Ausflug mit Damen und Profanen nach Hochschneeberg und Saubersdorf findet Samstag, den 28. d. M. statt. Freunde, die an der interessanten Excursion theilnehmen wollen, mögen sich bis Donnerstag, den 26. d. M. an Br. Dr. Oscar Trebitsch (VI., Hornbostelgasse 5) wenden. Die Abfahrt erfolgt Samstag um 3 Uhr 50 Min. vom Aspangbahnhofe. Die Kosten für den zweitägigen Ausflug betragen bei einer Theilnehmerzahl von 40 Personen für die Tour- und Retourfahrt III. Cl. incl. Diner K 12, Souper K 3, Gabelfrühstück K 1.52, Logis von K 4 an.

## Ausland.

**Internationaler Freimaurer-Congress.** Vom 4. bis zum 7. September findet in Genf ein allgemeiner Freimaurer-Congress statt, bei dem voraussichtlich auch die Logen der ungarländischen Frmrei eine ansehnliche Vertretung aufweisen werden. Die bedeutsamen Fragen, welche den Gegenstand der Berathungen dieses Congresses bilden werden, theilen wir mit der geistvollen Beantwortung derselben durch Br. Dr. Karl Mandello (nach dem «Orient») an anderer Stelle mit. Brrn., welche an dem Congresse theilnehmen wollen, dient mit allen gewünschten Aufklärungen Br. Paul Emil Bonjour, Professor in Neuchâtel.

**Ein Jubiläum der Schweizer Großloge.** Die Große Loge der Schweiz «Alpina» hält am 21. und 22. Juni in Zürich ihre fünfzigste Jahresversammlung, also eine Art Jubiläumsfestsitzung ab. Samstag, den 21. um 3 Uhr nachmittags finden die Delegierten-Berathungen und Sonntag, den 22. um 10½ Uhr vormittags eine Festloge statt.

**Bayreuth.** In der am 3. und 4. Mai im Or. Constanz abgehaltenen Jahresversammlung der Großloge «Zur Sonne» wurde der bisherige Gr.-Mstr. Br. August von Reinhardt einstimmig und unter hellem Jubel zum Ehren-Gr.-Mstr. ernannt, Br. Hugo Ficke-Freiburg mit 90 von 91 abgegebenen Stimmen zum Gr.-Mstr. gewählt und über Antrag des Br. v. Reinhardt der hochverdiente Br. Robert Fischer-Gera zum Ehrenmitgliede der Großloge «Zur Sonne» mit Stimmeneinhelligkeit ernannt.

**Berlin.** Zur Bethätigung und Ausübung praktischer Freimaurerei hat sich nach dem «Berl. Herold» — am 11. Juni d. J. eine aus Brrn. der drei altpreuß. Großlogen bestehende Genossenschaft unter dem Namen «Bruderhand» gebildet, welche ihren Sitz in Berlin hat, ihre Thätigkeit jedoch event. auch auf ganz Deutschland erstrecken soll. Die Statuten der neuen Genossenschaft sind zur Erlangung der Rechtsfähigkeit bereits dem Registerrichter zur Eintragung vorgelegt.

**Frankfurt a. M.** Fünf Frankfurter eklektische Logen haben sich — nach der «Bauhütte» — am 12. Mai d. J. zu einer «Wohlfahrtskasse vereinigt zur Bethätigung mr. Ideen und humanitären Bestrebungen für die sociale Wohlfahrt unserer Mitmenschen. Diese Institution geschah im Anschluss an die von der Loge «Carl zum aufgehenden Licht« am 1. Juni 1899 gegründete gleichnamige Einrichtung.

**Leipzig.** Die unabhängige Loge «Minerva zu den drei Palmen», die älteste sächsische Bauhütte, bereitet den Neubau eines Logengebäudes vor.

**Greiz.** Mit allerlei Übelständen, die sich unter der Regierung des verstorbenen Fürsten eingeschlichen haben, möchten unter dem neuen Herrn die Bewohner von Greiz aufgeräumt wissen. Von Greizer Geschäftsleuten ist folgender umfangreiche Wunschzettel aufgestellt worden: Andere Zusammensetzung des Landtages. Wahl der Geistlichen durch die Gemeinden. Änderung des Vereinsgesetzes und des Jagdgesetzes. Aufhebung des Waldverbotes. Wegfall der Chausseegelder. Änderung der Gemeindeordnung. Einverleibung der Schlossgemeinde in die Stadtgemeinde. Aufhebung des dritten Feiertages und des reußischen Bußtages. Aufhebung des Verbotes für die Beamten, einer Freimaurerloge beizutreten. Aufhebung des Verbotes, durch den fürstlichen Park fahren zu dürfen. Anlage eines Schlachthofes für Greiz. Bemühungen um eine Garnison. Verbesserung der Handelskammerrechte. Verstaatlichung des städtischen Gymnasiums.

Paris. Unter dem Gr.-Or. von Frankreich ist jüngst eine Loge «Union socialiste» entstanden, die dem Freimaurerbunde die großen Massen der kleinen Leute zuführen will und darum sehr niedrige Aufnahmsgebühren festgesetzt hat, von denen aber in besonderen Fällen auch gänzlich Umgang genommen werden soll.

Nordamerika. Am 4. November 1902 wird unter Betheiligung der Unionspräsidenten Br. Theodor Roosevelt und zahlreicher Staatswürdenträger in Philadelphia die 150jährige Gedenkfeier des Eintritts des Br. Georges Washington in den Bund festlich begangen werden. — Am 2. Juni ist Br. Dr. Peter Ross, Gr.-Historiker der Großloge von New-York, nach langer Krankheit verstorben. In Edenburgh im Jahre 1837 geboren, erlernte Br. Ross das Druckerhandwerk und wurde später Journalist. 1875 kam er nach New-York und wurde Redacteur einer den schottischen Interessen gewidmeten Zeitung. Eines seiner bekanntesten Werke ist «Schottische Charaktere der Geschichte», ein Buch, das die Aufmerksamkeit Gladstone's erregte und ihn zu einem Schreiben an den Autor veranlasste. Sein letztes Werk war eine Geschichte von Long Island.

Rio de Janeiro. Am 13. Mai wurde hier der Jahrestag der Sklavenbefreiung mit besonderem Glanze gefeiert und bei dieser Gelegenheit das Denkmal des Viconte do Rio Branco enthüllt. Viconte do Rio Branco ist der Vater des gegenwärtigen brasilianischen Gesandten in Berlin und eine der hervorragendsten Figuren der brasilianischen Geschichte. Seine großen Verdienste erwarb sich derselbe besonders als Diplomat in der La Plata-Frage 1865 und beim Abschluss des Paraguay-Krieges, ferner als Urheber des Abolitionistengesetzes vom 28. September 1871, das er als Ministerpräsident mit großer Tapferkeit gegen die mächtigen Sklavenhalter durchsetzte und das durch die Emancipation der Sklavenkinder dem Sklaveneigenthum den Todessturz versetzte. In der Culturkampfepoche, die auch Brasilien in den siebziger Jahren gegen die römische Curie auszufechten hatte, stand Viconte do Rio Branco als Großmeister der brasilianischen Freimaurerei in der ersten Reihe der freisinnigen Kämpfer. Der hervorragende, einflussreiche Staatsmann starb, 61 Jahre alt, am 1. November 1880, völlig mittellos, so dass zur Unterhaltung der Familie die Bibliothek veräußert und eine öffentliche Subscription veranstaltet wurde. Letztere ergab 41.612 Milreis. Aus den Zinsen wurde die Witwe bis zu ihrem Tode 1890 unterstützt und nun das von dem berühmten französischen Bildhauer Charpentier ausgeführte edel künstlerische Denkmal hergestellt.

Br. Otto Carl Meissner †. Am 4. Juni ist in Hamburg nach kurzer Krankheit Br. Otto Carl Meissner, der Begründer und Senior des Hamburg-Altonaer Buchhändler-Vereines und einer der geachtetsten Bürger der altehrwürdigen Elbestadt, im Alter von 83 Jahren verschieden. Als Dep. Mstr. der Loge «Absalom» und treuer, pflichteifriger Schatzmeister des Freimaurer-Krankenhauses stand er als eine seiner Vordergrundgestalten im frmr. Leben Hamburgs. Die Trauerfeier im Sterbehause vor der Überführung des Leichnams nach dem Crematorium in Ohlsdorf war denn auch ein erhebendes Zeugnis der Bevölkerung Hamburgs für die Verehrung und Dankbarkeit, die sie ihrem verdienstvollen Mitbürger zollte. Die Räume des Hauses konnten die Theilnehmer der Feier nicht fassen; Hunderte mussten im Garten oder auf der Straße das Ende der Feier erwarten. Zahlreiche Vertreter von Logen und eine Abordnung der Großloge, ferner Br. Max Hesse aus Leipzig als Delegierter des dortigen Buchhändler-Gremiums und Deputationen zahlreicher humanitärer Vereine und Bildungsinstitute waren erschienen und hatten an dem Sarge Kränze niedergelegt. In Ohlsdorf nahm der Mstr. v. St. der Loge «Absalom», Br. Wilhelm Jenssen Namens der Bruderschaft dieser und der anderen Hamburger Bauhütten von dem i. d. e. O. e. unvergesslichen Br. Abschied.

Br. Georges Favon †. Der Gr.-Redner der Gr.-Loge der Schweiz «Alpina», Br. Georges Favon, einer der hervorragendsten unten den führenden Geistern des Fortschritts und des echten Freisinnes im Schweizer Volke, ist am 17. Mai d. J. nach einer langwierigen Krankheit im Alter von 59 Jahren i. d. e. O. e. Das Leichenbegängnis war eine großartige Kundgebung nationaler Trauer. Wenigstens 60.000 Menschen nahmen daran theil. Im Trauerhause nahm der Mstr. v. St. der Loge «Fidelité et Prudence», Br. Adrien Lachenal in rührenden Worten von dem Verewigten Abschied; am Sarge sprachen noch der Präsident des Genfer Staatsrathes, Henry Fazy, der Präsident des Großen Rathes von Genf, Br. Lachenal, der Repräsentant des Schweizer Nationalrathes,

Dinichert, ferner Br. Dr. Vincent, Mitglied des Staats- und des Nationalrathes im Namen der politischen Freunde des Verblichenen und endlich Br. Elie Ducommun im Namen der Schweizer Frmr. und ihres Großmeisters.

**Eine Musikerloge.** In London ist kürzlich eine Freimaurerloge, die ausschließlich von Musikern gebildet wird, begründet worden. An ihrer Spitze steht W. H. Cummings, der Director des Musikkonservatoriums von Guildhall. Beim ersten Bankett der Loge hielt Cummings eine Rede, in der er sagte, dass «eine besondere Freimaurerloge eine Nothwendigkeit für die Londoner Musiker wäre und dass sie ihren Mitgliedern sehr nützlich sein würde». Genaueres über diese Nothwendigkeit und diesen Nutzen hat Br. Cummings freilich nicht gesagt.

# Personalia.

Der nicht nur im eigenem Bruderkreise, sondern auch in allen Grenzlogen wohlbekannte und wegen seiner echt mr. Tugenden geschätzte Br. Nathan Grundmann, I. Aufseher der Loge «Humanitas», war am 25. Mai der Gegenstand auszeichnender Ovationen. Seine älteste Tochter Hedwig, eine überaus anmuthige junge Dame, die auch schon bei verschiedenen Anlässen ihr Interesse für die Zwecke unseres Bundes bethätigte, hat an diesem Tage dem Herrn Dr. Walter Alexander aus Berlin, ihre Hand zum Lebensbunde gereicht. Die Trauung fand im Tempel in der Seitenstettengasse statt, und die Räume des Gotteshauses waren von einem überaus eleganten und distinguierten Publikum gefüllt, in dem man ausser zahlreichen Profanen auch viele Brr. der Grenzlogen bemerkte. Die Loge «Humanitas», die an diesem Tage eine rituelle Arbeit im Or. Pressburg verrichtete, war durch eine 7gliedrige, vom Br. Redner Dr. Eduard Neumann geführte Deputation vertreten. Überdies betheiligten sich fast alle in Wien anwesenden Brr. an dem Familienfeste des gel. Brr. Grundmann. Br. Dr. Neumann begüßte zunächst in der Wohnung der Brauteltern bei Übergabe des ihr von der Loge gewidmeten Blumenstrausses die Braut, Frl. Hedwig Grundmann, mit einer Ansprache, in der er in tiefempfundenen Worten die ausgezeichneten Charaktereigenschaften ihres Vaters pries und die Braut bat; auch in ihrem zukünftigen Wirkungskreise die Loge nicht zu vergessen, in deren Mitte sie und ihre Familie so zahlreiche und ergebene Freunde besitzen. Nach dem festlichen Vermählungsacte vereinte ein glänzendes Festmal, dem auch die Abordnung der «Humanitas» beiwohnte, die Hochzeitsgäste im Hotel «Meissl & Schadn». Bei Tische wurden selbstverständlich viele Trinksprüche ausgebracht, die den Brauteltern, sowie dem jungen Paare galten, und wurden die von den Brrn. gesprochenen Toaste besonders lebhaft acclamirt. Zahlreiche Gratulationsdepeschen langten ein, darunter das poetische Riesentelegramm der bei der rit. Arbeit in Pressburg versammelten Brr. Erst in vorgerückter Abendstunde giengen die Festgäste auseinander, die wohlige Erinnerung an eine prächtige Feier mit sich nehmend. Dr. E. N.

Sonntag, den 25. Mai hat in Pötzleinsdorf im Hause des vieljährigen Dep.-Mstr und Gründers der Loge «Lessing» Br. Eduard Friedenstein die Trauung seiner Tochter Selma mit dem k. k. Statthalterei-Ingenieur in Wien Sigmund Reisner stattgefunden. Wiewohl mit Rücksicht darauf, dass die Trauung im Hause, also im engsten Familienkreise stattfand, die Vermählungsanzeige erst nach der Trauung publicirt wurde, hatte sich die Loge «Lessing» trotz der bereits begonnenen Ferien es sich nicht nehmen lassen, durch eine vom Ehrenmeister Br. Adolf Ružička geführte Deputation die Braut zu begrüßen. Der Führer und Sprecher streifte in längerer geistvoller Rede bei dieser Gelegenheit Zweck und Ziel unseres Bundes und verknüpfte in herzlichster Weise die Glückwünsche zur Vermählung mit den Glückwünschen zur Einweihung des neuen Hauses. Der Rabbiner Dr. Sor machte in seiner Traurede wiederholt Anspielungen auf die in seiner Anwesenheit gehaltene Anrede des Br. Ružička und führte Analogien der jüdischen Religions-Grundsätze mit den Grundsätzen der k. K. an. Wir glauben, dass diese beiden Reden auf das zum größten Theil den besten Gesellschaftskreisen der profanen Welt angehörige Auditorium einen mächtigen und die maurerischen Bestrebungen fördernden Eindruck geübt haben.

Br. Herm. Winds («Zukunft») und seine Gattin beklagen den herben Verlust ihres 14jährigen Töchterleins Sophie, das nach kurzem Leiden, Sonntag, den 15. Juni sanft verschieden ist und Dienstag zu Grabe getragen wurde. Der Schmerz des in allen unseren Bauhütten beliebten Br. hat allgemeine Theilnahme erweckt.

Im heurigen Dichterturnier der Kölner Blumenspiele ist der Frau Henriette Devidé, der auch den Lesern des «Zirkel» durch einige sinntiefe frmr. Märchen bekannten Tochter des Bruders

Thadäus Devidé («Treue»), für ihre Märchendichtung «Blumenspiel» der von der Königin Elisabeth von Rumänien gestiftete Preis: eine goldene Broche mit dem Bildnis der gekrönten Poetin zuerkannt worden.

Spenden. Br. Grundmann hat anlässlich der Mittheilung von der, Sonntag, den 25. d. M. stattgehabten Vermählung seiner Tochter Hedwig an seine Loge «Humanitas» den humanitären Fonden derselben 80 Kronen gewidmet. - Br. Adolf Knina («Humanitas») hat als Ergebnis einer Sammlung 24 Kronen den Wohlthätigkeitsfonden zugeführt, Br. Wilhelm Anninger 150 Kronen der Loge für humanitäre Zwecke gespendet.

# Zeitschriftenschau.

Alpina. «Achtung vor der Moral», etwas scheinbar Selbstverständliches, aber doch so häufig außeracht Gesetztes predigt ein geistvoller Aufsatz im französischen Theile der Nr. 8. Aus derselben Feder stammt eine Betrachtung in Nr. 10 über «Gerechtigkeit und Güte». Von den deutschen Zeichnungen sind überaus lesenswert: «Einige Gedanken zum ersten in Genf stattfindenden internationalen Freimaurer-Congress» von Br. B. Heller-Rorschach (8 und 9) und «Alpina und Nichtmaurer» von Br. Rüetsch-Keller in Schaffhausen, in welch letzterem Artikel der von der Baseler Loge «Zur Freundschaft und Beständigkeit» ausgegangene Antrag an das Großlogen-Directorium, die Zeitschrift «Alpina» nur an dem Bunde zugehörige Personen auszugeben, zugestimmt wird. (Zu den Abonnenten der «Alpina gehören bislang auch zahlreiche Odd-Fellows.)

Am Reissbrette. Die Mainummer enthält eine gediegene Johannisfest-Zeichnung, betitelt «Freimaurerische Bildung», deren Autor sich wohl hätte nennen dürfen.

Die Bauhütte. In Nr. 14 und 15 gelangt eine in der Hamburger Loge «Zur Brudertreue an der Elbe» gehaltene Rede des Br. Dr. R. Loewenhaupt zum Abdruck, die in interessanter, weitausschauender Weise «Die Freimaurerei und die sociale Frage» in ihren vielfach innigen Beziehungen betrachtet. — In Nr. 16 gibt Br. Bernhard Seligmann-Frankfurt a. M. auf die Frage: «Was wissen Sie über Ihre Aufnahme in den Freimaurerbund zu berichten?» die Antwort mit einem reifen und reichen mrischen Glaubensbekenntnis. Und nicht minder überzeugende, frmrische Gesinnung durchklingt auch die Beantwortung, die Br. Otto Fricke derselben Frage in Nr. 17 angedeihen lässt. Schönen, ein sicheres Echo erweckenden frmrischen Gedanken und Empfindungen haben auch die Brr. Franz Passauer, Redner der Loge «Carl zum aufgehenden Licht» im Or. Frankfurt a. M. und Fr. Steinhäuser, Mitglied derselben Loge, in ihren Zeichnungen (Nr. 16) Ausdruck verliehen; ersterer knüpft unter dem Schlagwort «Aufgehendes Licht» an die Erscheinungen des jungen Frühlings an und schlägt eine Brücke zwischen der Natur und dem Liebesbunde, der Frmrei - der Letztere sucht und deutet den Tiefsinn des «maurerischen Klopfens». Bedeutsam und belehrend in mannigfacher Richtung sind auch die Zeichnungen: «Ehre sei Gott in der Höhe! Friede auf Erden und den Menschen ein Wohlgefallen!» von Br. Heinr. Frankenberger, Redner der Nürnberger Loge «Albrecht Dürer» (18), «Wissenschaft und Kunst, des Maurers Arbeit am glatten Stein» von Br. Jos. Feiner-Hamburg (19 und 20), «Streiflichter von dem italienischen Logenleben» von Br. Leop. Wolfgang (21) und die für Suchende bestimmten Betrachtungen des Br. R. Linke-Braunschweig «Von Plato bis zum Johannesevangelisten» (23).

Bausteine. Das April-Heft enthält einen werthvollen, das Nivau des auf diesem Gebiete Gewohnten weit überragenden Unterrichtsvortrag des I. Redners der Berliner Loge «Hammonia zur Treue», Br. Adolf Feld über das, jedes Bundesmitglied lebhaft interessierende Thema «Die Bedeutung des frmr. Rituals und seine Wirkung auf Geist und Gemüth des Maurers». Eine von innigster Begeisterung für seinen Helden getragene, «dem Andenken Kaiser Friedrichs» gewidmete Rede des Mstr. v. St. der Stettiner Loge «Friedrich der Edle», Br. Max Bauchwitz ist eine Art Programm dieser jungen Bauhütte. In der Trauerloge der Provinzial-Großloge von Hamburg, Or. Berlin hat Br. Edmund Falk eine gehaltvolle Rede über das Thema «Das Sein ist ewig» gehalten, der man mit hohen Genuß im Maiheft begegnet. Das Juniheft enthält einige, der noch immer unerquicklichen Situation in den frmr. Lagern Deutschlands gewidmete Aufsätze.

**Bayreuther Bundesblatt.** Das Maifest bringt im amtlichen Theile das Protokoll der am 3. und 4. Mai in Constanz abgehaltenen Jahresversammlung der Großloge «Zur Sonne» und die kernige Begrüßungsrede des Mstr. v. St. der Constanzer Loge «Constantia zur Zuversicht», Br. A. Heeser. Ein sehr hübscher Bericht im nichtamtlichen Theile liefert zu dem Knochenbau des Protokolles das blühende Fleisch. In den «Freimaurerischen Briefen» beginnt eine eingehende Besprechung des philosophischen Werkes des verblichenen Wiener Prof. Joseph Schlesinger «Energismus» durch Br. Dr. Fensch in drei an Br. v. Reinhardt gerichteten Episteln. Der am Constanzer Großlogentage von Br. Otto Reuß gehaltene Festvortrag «Skizzen aus der Constanzer Geschichte im Lichte der Humanität», ein historischer Wandelbilderbogen voll interessanter Szenen, ist dem Hefte als werthvolle Beilage beigegeben.

**Berliner Herold.** In den beiden letzten Monaten haben sich viele Hefte mit gediegenen Beiträgen auf meinem Tisch gehäuft. Ich erwähne den in der Loge «Eos» in Krefeld gehaltenen prächtigen Vortrag über den «alten biederen «Wandsbecker Boten» Mathias Claudius «Ein Dichter und Freimaurer» (16, 17 u. 18), die markige Ansprache des Br. Vaerst I. Mstr v. St. der Loge «Charlotte z. d. 3 Nelken» in Meiningen an neu befördete Brr. Meister «Meisterpflichten» (19) und die trefflichen, der «Freien Correspondenz der liter. Vereinigung in Krefeld» entnommenen Glossen zu dem jüngsten Rundschreiben des Papstes an die kirchlichen Würdenträger: «Die teuflische Secte» (20).

**Bundesblatt.** In den Heften 9 und 10 begegnet man einer hochinteressanten Studie «Graf Albrecht Wolfgang von Schaumburg-Lippe, der erste fürstliche Freimaurer Deutschlands» von Br. Ludwig Keller, die auf desselben Autors größerer Arbeit «Graf Albrecht Wolfgang von Schaumburg-Lippe und die Anfänge des Maurerbundes in England, Holland und Deutschland» basiert. Heft 12 enthält eine von der edelsten mr. Gesinnung erfüllte Johannisfestzeichnung des Br. Herrmann-Elberfeld «Was predigt das Johannisfest?»

**Freimaurer-Zeitung.** Die Poetenfeder des Br. Redacteur ist in dem Leitaufsatz der Nr. 16 «Mahnung und Trost des Frühlings» nicht zu verkennen; eine prächtige Zeichnung bietet Br. Pilz auch in Nr. 22 «Der Neid als Seelenkrankheit». Sehr interessant und sinnig ist in Nr. 16 Br. Liebermann's Mstr. v. St. in Hildburghausen, Legende über die Aufnahme in den Frmrbund «Die werthvollste Gesundung». In Nr. 17 erläutert Br. Irgang-Züllichau die Liebe ohne Vorurtheil und Voreingenommenheit als «das Schwerste», was als Pflicht an den Frmr. herantritt, während Br. Arnold Leipzig in Nr. 19 «Die Selbstbeherrschung die schwerste mr. Tugend» nennt und erweist; aber im Grunde haben beide Brr. dasselbe im Sinn, denn ohne Vorurtheil und Voreingenommenheit lieben heißt ja: sich selbst beherrschen. In einer durchaus zweckentsprechenden Trauerrede hat Br. E. Henze die Frage «Welches ist die Aufgabe des Maurers der furchtbaren Gewalt des Todes gegenüber?» behandelt (18). «Maurers Pfingstfest» besingt in schönen und gehaltvollen Versen in Nr. 20 Br. Hermann Pilz. Das Muster einer Lehrlingsarbeit stellt die Betrachtung des Br. Reinhold Bachmann-Leipzig «Inwiefern kann der Beitritt zum Frmrbunde für die geistige und sittliche Entwicklung eines jungen Mannes von Vortheil sein?» (21) dar. Sehr interessante frmr. Lesefrüchte und Histörchen faßt Br. Paul Ilgen-Sorau (22 u. 23) unter dem Titel «Was ich am Wege fand» zusammen, und in Nr. 24 beleuchtet Br. Ludwig Fensch-Forst i. L. in der ihm eigenen gründlichen und warmen Weise «Franklins Vervollkommnungsmethode».

**Der Führer.** Eine reiche Blütenlese aus Goethes Werken nebst mr. Aphorismen streut Br. Charles Diouhy durch die Nrn. 8, 9 u. 10. Recht anregend ist die Plauderei «über Tafellogen» von Br. Dr. Reinthaler in Nr. 13.

# Literatur.

J. G. Findel: VERMISCHTE SCHRIFTEN, II. Band.

Br. J. G. Findel versendet folgendes Rundschreiben: «Leipzig, im Mai 1902. Verehrter, gel. Br.! Es würde mir eine große Freude bereiten, wenn ich einige ältere und neuere Arbeiten, darunter zwei noch ungedruckte, der Vergessenheit entreissen und auf solche Brr. vererben könnte, welche ein geistiges Bedürfnis haben und speciell meinen Schriften einigen Wert beimessen. Dies würde der Fall sein durch Herausgabe eines zweiten Bandes VERMISCHTE SCHRIFTEN (circa 15—16 Bogen, Mk. 3). Indessen kann ich die Drucklegung kaum wagen, ohne dass vorher ein Theil

der Herstellungskosten gesichert ist. Zu diesem Behufe möchte ich hierdurch Fühlung mit einer Anzahl befreundeter Brr. und Logen nehmen und versuchen, ob Bestellungen in genügender Zahl zu erlangen sind. Vielleicht haben Sie die Güte - und ich bitte darum — eifrige Brr. auf die beabsichtigte Herausgabe dieser Schrift aufmerksam zu machen und für deren Verbreitung in Ihrem Kreise zu interessieren. Die Schrift würde folgenden Inhalt haben: Der Fälscher L. Dermott. — Die Jesuiten in der Bundesgeschichte. — Lucifer. — Autorität und Freiheit. — Wissenschaft, Religion, Freimaurerei. — Br. J. G. Fichte. — Das Aufnahmegesetz und die Juden. Dunkle Punkte im Maurerleben. Zur Geschichte des inneren Logenlebens. — Es sei noch bemerkt, dass «Dunkle Punkte» wesentlich gekürzt sind und einen historischen Charakter erhalten haben, sowie dass der Abschnitt «Das Aufnahmegesetz und die Juden» die sichere und friedliche Lösung der maur. Judenfrage darbietet. In freundlicher Begrüßung J. G. Pindel. — Es sollte uns freuen, wenn Br. Pindel wirklich seine Kriegsstellung gegen die Juden, die uns durchaus unfrmr. erscheint, aufgegeben hätte. Als maur. Historiker hat er immer unsere Achtung besessen, und seine Verdienste auf diesem Gebiete sind groß genug, um die warme Empfehlung seiner Schriften — trotz seinen Verirrungen — zur Pflicht zu machen. Bestellungen nimmt die Redaction gerne entgegen.

# Freie Tribüne

## Br. Kritiker und Br. Künstler.

I.

An die geehrte Redaction des «Zirkel».

Es kommt mir zur Kenntnis, dass Brr. von Äußerungen kritischer Art, welche in einem hiesigen Blatte über meine jüngste Darstellung in «Peer Gynt» gemacht wurden, Notiz nahmen und sich durch den Ton dieser Äußerungen als Mitbrr. verletzt fühlten. Ich danke den betreffenden Brrn. herzlich für die Achtung, die sie mir damit bezeugen wollten, muss aber bemerken, dass ich jene Kritik nicht als Verletzung eines Br. durch einen Br. aufgefaßt habe. Der betreffende Recensent hat mir in seinem öffentlichen Wirken, insoweit dasselbe durch mich controlliert werden konnte, nach meiner freilich strengeren Auffassung unserer Grundsätze nicht den Eindruck eines Frmr. gemacht. In einem haben die Brr. freilich völlig recht: das Urtheil eines Br. über das Thun und Wirken eines andern muss, wenn dieses Wirken ein öffentliches ist, unbedingt frei sein und ohne zweideutige Milde.

Mit brl. Gruß

Josef Lewinsky.

II.

Gel. Br.!

Man kann nicht behaupten, dass meine bescheidene Anfrage in der «Freien Tribüne» der letzten Nummer ohne Erfolg geblieben ist. Ein Referat des Br. Bahr, das sich lediglich auf das Burgtheater-Debut eines jungen Schauspielers als Max Piccolomini beschränkte, schließt vollständig unvermittelt mit dem speciell für uns Brr. interessanten Satze: «Zu bemerken ist noch, dass Herr Lewinsky den alten Piccolomini doch nicht in der Maske Schillers gab.» Dieses Referat stand nicht etwa im «Neuen Wiener Tagblatt», in dem das in meinem Artikel erwähnte Peer-Gynt-Feuilleton mit der gegen Br. Lewinsky gerichteten Bemerkung erschienen war, sondern in der «Österr. Volkszeitung» (6. Mai), war somit für ein Publicum bestimmt, das ja den bedeutungsvollen Humor dieser Satzes gar nicht zu erfassen vermochte!

Angesichts dieser neuerlichen an den Haaren herbeigezogenen, durch keine «kritische Pflicht» entschuldbaren Verhöhnung Br. Lewinsky's wiederhole ich meine insbesondere an Br. Bahr Adresse gerichteten Fragen. — «Und ein Narr wartet auf Antwort!»

Wien, Mitte Juni. Dr. Siegfr. Norb. Rumpler.

Redactionsschluss für die nächste am **27. Juli** erscheinende Nummer: **20. Juli.**

Herausgeber und verantwortlicher Redacteur: H. Glücksmann. — Eigenthümer, Nichtpolit. Verein „Humanitas".
Druck von Aug. Denk, Wien, VII., Seidengasse 33—35.

# DER ZIRKEL

Erscheint in der Arbeitszeit wöchentlich, in den Ferien monatl.

Abonnement sammt Zusendung:
Für Österr.-Ung. 12 K.
„ Deutschland 12 M.
„ Ausland . 15 Fr.
Commissions-Debit für den Buchhandel:
J. Eisenstein & Co., Wien, IX/2 Währingerstr. 2/4.

Redactionelle Zuschriften an:
HEINRICH GLÜCKSMANN, Wien, IX/1, Grünethorgasse 12.
Administr. Zuschriften an den Eigenthümer: Nichtpolit. Verein „Humanitas", Wien, I., Dorotheergasse 12, II. — Telephon Nr. 1083.

32. Jahrgang | Wien, 27. Juli 1902. | No. 33.



Inhalt: Motto, von Balduin Bricht. — Die vom Genfer Internat. Frmr.-Congress zu discutierenden Fragen. Beantwortet von Dr. Karl Mandello-Budapest (Schluss). — Zu den Gedankensplittern einer Frau, von Eduard Eibler-Lindau. — Kinderasyl «Humanitas», von Jos. Krauß, Dr. Leop. Ehrenhaft und Victor Zwilling. — Rundschau (Inland: Genfer Frmr.-Congress. Sommerzusammenkünfte. Mödling. Freundschaft. Treue. Lessing. Arad. Neue Loge in Budapest und Arad. Ödenburg. Gratisbrod-Verein. Reconvalescentenheim. Ausland: Bayreuth. Berlin. Breslau. Dresden. Frankfurt a. M. Gera. Hamburg. Hannover. Hildburghausen. Parchim. England. Martinique. Brasilien. Nordamerika. Ein angesehener Br.) — Personalia. — Zeitschriftenschau. — Literatur.



Nachdruck nur mit Quellenangabe gestattet.


Die Erziehung soll wohlthun, aber das Wohlthun soll erziehen.
Wien. Balduin Bricht.

# Die vom Genfer Internat. Freimaurer-Congresse zu discutierenden Fragen.

Beantwortet von Dr. Karl Mandello, Budapest («Galilei»).

(Schluss.)

## III. Welches ist die Basis, auf der mit Ausschluss der Obedienz und des Rituales eine Annäherung zwischen den verschiedenen freimaurerischen Mächten möglich ist?

Wie hiebei vorzugehen und auf welcher Basis eine Annäherung möglich ist, hat der Verfasser dieser Zeilen im Jahre 1895 an einem Beispiele, betreffend das am schwersten zu behandelnde, unzugängliche, sich für allein seligmachend erklärende Schwedische System, gezeigt. Das Schwedische System giebt sich der Ansicht hin, dass nur ein von Schlacken gereinigtes Christenthum einmal die gemeinsame Religion der Völker sein kann. Obschon wir eine Bekehrung der Buddhisten, Mohammedaner, Juden u. s. w. nicht als Aufgabe der Freimaurerei betrachten; obschon wir vielmehr fordern, die Menschheit solle so wie sie existiert, unter Toleranz aller Ansichten und Bekenntnisse, harmonisch in Wille, Geist und Gemüth durch die Freimaurerei erzogen werden; obschon wir die Voraussetzung oder Forderung, dass der Freimaurer eine Ur-Offenbarung annehmen und bekennen müsse, perhorrescieren; finden wir dennoch die Möglichkeit einer Annäherung selbst an das Schwedische System nicht ausgeschlossen, also an ein System, das viele Freimaurer nicht als Freimaurerei anerkannt wissen wollen. Wir lassen den Brüdern dieses Systems ihren Glauben; wir fordern aber, dass sie damit beginnen, das Christenthum — wie sie selbst sagen — von seinen Schlacken zu reinigen, u. zw. gründlich; wir fordern, dass sie als Mitarbeiter an dieser Arbeit auch Andersgläubige in den Bund aufnehmen.

Es steht ihnen frei, wenn sie einen Juden, Mohamedaner, Parsen, Buddhisten, Freidenker, aufnehmen sollen, dessen Willen, Geist und Gemüth streng zu prüfen, und falls sie ihn aufnehmen, können sie von ihm durch freie Berathung Mitarbeiterschaft verlangen an der Entfernung von Schlacken des Christenthums. Ist ihre Ansicht, dass nur das gereinigte Christenthum zum Menschheitbunde führt, felsenfest, dann werden sie nicht fürchten, dass eine Darlegung der, ihrer Ansicht nach, inferioren Glaubensbekenntnisse, ihre Überzeugung wankend machen könne. Ihre speciell christliche Liturgie, ihre speciell christlichen Symbole müssten zu historischen Belehrungen umgestaltet werden; diese Belehrungen dürften im Freimaurerbunde selbst, solange die Reinigungsarbeit am Christenthume nicht glücklich vollzogen ist, keinen Grad, kein Vorrecht, kein Abzeichen mit sich bringen. Es dürfte die Gradertheilung nur als Belohnung für jene Brüder übrig bleiben, die an der Reinigung des Christenthums von Schlacken erfolgreich mitgearbeitet haben. — Natürlich, da behufs Ermöglichung einer Annäherung an einander, keinerlei Vorrechte mit den historischen Belehrungen der Andreasloge und des Capitels verknüpft sein dürfen, muss auch die Hierarchie, wie sie z. B. die große Landesloge von Deutschland besitzt, fallen; die Verwaltung gebührt also nicht dem Dreiercomité, nicht dem Ordensrathe, nur der Lehrlingsloge und der Großloge. Ist die Menschheit eine aus manuellen und geistigen Arbeitern bestehende Menge von Brüdern, so ist die Freimaurerei am allerwenigsten berechtigt zu dictieren, auf welcher Basis — sei es Urchristenthum oder Ursabäismus oder griechische Weltlehre — ein Zeitalter herbeigeführt werden muss, wo alle Eine Herde unter Einem Hirten sein werden. Sie kann nur anstreben, dass Wille, Geist, Herz in jedem Menschen hoch entwickelt, gleichmäßig entwickelt, zur Vollendung entwickelt werde. Auf anderer Basis gibt es keine Annäherung, denn auf anderer Basis gibt es keine Freimaurerei in unserem Zeitalter.

*

## IV. Welches ist die Hauptaufgabe der Freimaurerei in gegenwärtiger Zeit?

Da in der Antwort auf die zweite Frage die Aufgaben der Weltmaurerei definiert sind, ist in der vorliegenden Frage der Nachdruck auf «Hauptaufgabe» und auf «in gegenwärtiger Zeit» zu legen.

Dass in gegenwärtiger Zeit nicht länger Sinnenveredelung, Geistescultus und Moralcultus «Hauptaufgabe» sind — obschon die seit der Blüte Griechenlands durchlebten Evolutionsphasen diese Aufgaben nicht vollständig zu lösen vermochten (weder die Renaissance, noch die Akademien, noch die Reformation) — ist, auch abgesehen von den aus der Einseitigkeit dieser Culte entstandenen schrecklichen Missbräuchen und gräßlichen Verirrungen (Sinnencultus mit thierischer Entartung bis zur Entmannung und öffentlichen Prostitution, Geistescultus mit stupider Entartung zur Magie und Alchymie, Moralcultus mit grausamer Entartung zu Hexen- und Ketzerverbrennung), daraus ersichtlich, dass heute nicht die Künste, nicht die Wissenschaften, nicht die Moral und nicht einmal deren Vereinigung im Individuum das Wesen unserer Zeit erschöpfen, sondern die Ausbreitung einer harmonischen Vereinigung dieser drei Culte auf die Gesammtheit aller Menschen, d. h. auf alle geistigen und manuellen Arbeiter, die allgemeine Arbeiterfrage im weitesten Sinne des Wortes. Dies *quoad* «in gegenwärtiger Zeit».

*Quoad* Hauptaufgabe ist zu bemerken, dass in Anbetracht des geringen Vertrauens, das die Menschheit und speciell unsere gehässigen und unsere wohlwollenden Gegner in die Freimaurerei setzen, zuerst Führung unseres eigenen Lebens nach diesen Grundsätzen harmonischer Erziehung von Geist, Schönheitssinn und Charakter uns die Menschheit geneigt machen muss. Wir müssen also die Ungebildeten belehren, die Rohen für Kunst empfänglich machen, den Schlechten durch Menschenliebe und Wohlthätigkeit imponieren. Dann und gleichzeitig mit diesen Lebensbeispielen muss die Freimaurerei in den socialen Fragen, also in den allgemeinsten Arbeiterfragen jene Stellung nehmen, die von dem Verfasser dieser Zeilen seit Jahren betont und detailliert worden ist. Diese in 33 Thesen recapitulierte Stellungnahme der Freimaurerei bildet ein einheitliches System der Organisation der Gesellschaft als Arbeitercomplex und schließt den ganzen Kreis der freimaurerischen Thätigkeit der Gegenwart in sich.

Die Thesen sind: 1. Die Freimaurerei hat zur Selbstbelehrung und zur Belehrung Anderer, speciell der Arbeiterclassen beizutragen. 2. Die Freimaurerei hat zur gesetzmäßigen Organisation der Gesellschaft, insbesondere zu derjenigen der Arbeiter Mithilfe zu leisten. 3. Die Freimaurerei hat zur Verschönerung der Lebensführung aller Menschen, insbesondere der Arbeiter mitzuwirken. Um diese Ziele zu erreichen, muss ein Stufengang stattfinden. Zuvörderst muss Jeder trachten 4. von der materiellen Lebensauffassung zur ethischen zu flüchten, er muss die Vorurtheile des Rassen- und Bekenntnis-Unterschiedes abstreifen. Sodann muss jeder Freimaurer 5. sich an Gesetzesachtung und Normeneinhaltung gewöhnen, an die Disciplin der Gesellschaft, des Staates, der Vereinigungen, denen er angehört. Die Freimaurerei hat 6. darüber zu wachen, dass sich keine Gesellschaftsclasse auf Kosten anderer in den Vordergrund stelle; es muss ein gedeihliches Gesellschaftssystem nach durchdachtem Gesellschaftsplan entworfen und durchgeführt werden. Die Freimaurerei muss 7. die Cooperation als die richtige Form der Organisation anerkennen, u. zw. die Cooperation aller, mit Eintreten für das Recht auf Arbeit und Förderung aller Maßnahmen gegen Arbeitslosigkeit. Die Freimaurerei muss 8. ihre Thätigkeit rationellerweise umgrenzen, um für die Lösung der gesellschaftlichen Aufgaben etwas Praktisches zu leisten. Sie muss 9. als Endzweck ihrer Thätigkeit und der menschlichen Thätigkeit überhaupt das Allgemeinwohl erklären. Sie soll 10. anstreben, dass innerhalb einer Gesellschaftsschichte gleiche Normen und Rechte gelten, alle Kenntnisse innerhalb einzelner Berufsgattungen Allen gleich zugänglich seien. Die Freimaurerei hat zu erwägen, 11. dass die Herstellung der einzelnen Schichten zu dem Behufe geschieht, um vorwärts und aufwärts zu streben und dass ein Zusammengreifen nach gewissen Normen unerlässlich ist. Die Freimaurerei hat 12. mitzuwirken, dass das sociale Gesetz durch die Verfassung und Regierung aufrecht gehalten werde. Hiebei muss der Freimaurer 13. sich und seine Nebenmenschen stets als Lernende betrachten. Er darf 14. nicht vergessen, dass der Anfang des Lebensganges eine Vorbereitung ist, um die Ereignisse richtig auffassen zu können. Er muss sich 15. auch auf Tadel und Ungemach gefasst machen, die ihn verwunden. Er hat 16. für verschiedene Arbeitsleistungen sich und andere geschickt zu machen. Er muss 17. erwägen, dass er auf der Wanderung durchs Leben aus der eigenen und fremden Erfahrung Belehrung schöpfen und Fortschritte machen muss. Er muss 18. auf seiner Bahn, insolange bis er Tüchtiges leisten kann, blind sein gegen Alles, was nicht seine unmittelbare Lebensaufgabe ist, damit er ein ganzer und vollwichtiger Arbeiter werde. Er hat 19. zu beherzigen, dass er nie ein vollkommener Mensch werden kann. Er muss in einem gewissen Stadium seines Lebens erkennen, 20. dass er Verpflichtungen gegen das Land und gegen die Gesammtheit übernimmt. Er sieht in diesem Stadium 21. Das Licht in Betreff der Aufgaben der Menschheit. Der Freimaurer hat kraft der Universalität der Freimaurerei 22. jeden kosmopolitischen Zug der Gesetzgebung zu unterstützen und für internationale Regelung des Rechtes einzutreten. Er hat kraft des Principes der werkthätigen Menschenliebe das Beste, was er leisten kann, 23. mit arbeitstüchtigem Geiste und schaffender Hand den hilfs- und rathbedürftigen Mitmenschen darzubieten. Er muss 24. Alles, was er leistet zum Wohle der Gesammtheit, mit Schonung Schwächerer ohne knechtischen Sinn frei und redlich leisten. Die Freimaurerei soll 25. die Organisation der Gesellschaft so durchführen, dass Wahrheit und Menschenliebe grundlegend seien, also leuchtend und wärmend zugleich. Die Freimaurerei soll 26. nicht auf starres Recht pochen, sondern sie soll das Verbrechen als Ausfluss der Unwissenheit oder Krankheit auffassen; es muss Milde vorwalten. Der Freimaurer soll erkennen, 27. dass schon Großes geleistet wird durch Lösung specieller Aufgaben, weil jede im Geiste der Freimaurerei vollführte Leistung Propaganda macht in der Gesetzgebung des Landes und später auch international wirkt. Der Freimaurer muss 28. sichtlich unterweisen durch Beispiel, 29. hörbar ermahnen durch Rath, 30. fühlbar mithelfen durch That. Der Freimaurer löst die Organisationsaufgabe der menschlichen Gesellschaft, indem er 31. bei der Belehrung: Weisheit, 32. bei der Constituierung: Stärke, 33. bei der Veredelung: Schönheit zum Durchbruche bringt. — All dies ist Ein System der Gesellschafts- und Arbeitsorganisation und schließt thatsächlich den ganzen Kreis der freimaurerischen Thätigkeit der Gegenwart in sich.

*

## V. Organisation eines Internationalen maurerischen Auskunftsbureaus.

Wenn nicht gesagt wird, worüber dieses Bureau Auskunft geben soll, macht es den Eindruck, als ob es gegen Missbräuche durch Almosenerschleichung oder Geschäftsabschlüsse gemünzt wäre; dies ist jedoch einer großen internationalen Organisation unwert. Wenn aber eine geistige Leistung dieses Bureaus gewollt ist, dann könnte die Gründung einer Review of freemasonical Reviews, auf welche jede Loge der Welt abonniert sein sollte, zweckentsprechen, wenn es eine Weltsprache gäbe. Nun eignen sich aber für Europa nur englisch, französisch, russisch, deutsch hiezu und auch diese nicht vollkommen; für Asien, Afrika u. s. w. eignet sich überhaupt keine europäische Sprache. Man müsste also mit der Revue ein internationales Übersetzungsbureau verbinden, was große Kosten verursacht, für welche die Bedeckung kaum zu erschwingen wäre, selbst wenn der Beitritt aller Logen der Welt obligatorisch gemacht werden könnte.

Wir halten aber dafür, dass eine einfache Centralstelle, die ein Pflichtexemplar einer jeden in der Welt erscheinenden freimaurerischen Publication jeglicher Art erhielte und ein ständiges Beamtencorps hätte, das in Fachregistern den Inhalt der Publicationen nach Schlagworten und Gruppen extrahieren und ordnen würde und auf Anfragen

Auskunft ertheilen könnte, ein zwar unvollkommenes, aber annähernd genügendes Surrogat wäre. Das Beamtencorps der Centralstelle müsste höhere Intelligenz besitzen und in den Excerpten wären alle unnöthigen Wiederholungen zu vermeiden. Ein Extract der Extracte könnte als lithographierte Correspondenz in den verschiedenen Landessprachen erscheinen, allerdings nicht in allen Sprachen der Welt.

# Zu den Gedankensplittern einer Frau.*)

Aus dem «Zirkel» entnommen, finden sich in Nr. 21 der «Bauhütte» «Gedankensplitter einer Frau», die in etwas greller Beleuchtung in den Tempel der Masonei hinein splittern und glitzern. Sie spiegeln ähnliche Gedanken wieder, wie sie uns auch, aus liebem Munde, nur in der Weise Ruths zugeflüstert wurden: «Wo du hingehest, da gehe ich auch hin, wo du bleibest, da bleibe ich auch, denn deine Wege sind auch meine Wege.» Treffen uns solche Worte, die einem liebevollen Herzen entspringen, dann ist es unsere Pflicht, auf die Stelle hinzuweisen, wo die scheinbar getrennten Wege wieder zusammen treffen, und nur blumengeschmückter weiter führen, allein eine zeitliche Trennung ist nicht ganz zu vermeiden.

Der Bund der Freimaurer ist statutengemäß ein Bund für Männer, «ein Mittelpunkt zur Vereinigung guter und treuer Männer, um treue Freundschaft unter Personen zu stiften, welche sonst in beständiger Entfernung geblieben wären». Die Freimaurerei ist die historisch gewordene Ausgestaltung einer Vereinigung von Männern von Ehre und Rechtschaffenheit, die einheitliche Ziele und Zwecke verfolgen und vor allem ein natürliches Recht beanspruchen, das Recht der Selbstbestimmung, und der Zulassung ihrer Mitglieder in den Bund. Satzungsgemäß finden nur solche Männer Aufnahme, von welchen vorauszusetzen ist, dass sie die ihnen gestellte Aufgabe erfassen und erfüllen. Die Freimaurer verlangen mithin kein anderes Recht, als ein solches, das auch nach der Gleichstellung der Geschlechter Gültigkeit haben muss, denn die Gleichberechtigung schließt keineswegs das Recht der Selbstbestimmung aus; was dem einen recht ist, ist dem andern billig. Infolge der Gleichberechtigung wird niemand den Frauen verwehren können, einen Frauenbund zu schließen, mit Ausschluss der Männer, im Gegentheile, sie sind dazu gleichfalls berechtigt. Die Gleichberechtigung schließt nicht das Recht ein, ein anderes Recht zu beschränken, sie giebt nur gleiches Recht für alle, aber nicht die Möglichkeit, sich in alles und jedes zu mischen. —

Richtig ist, die k. K. hat keine geheimen Ziele. Diese Ziele sind klar und offen und betreffen die Erziehung des Maurers zu einer würdigen Lebensauffassung, zur Bethätigung eines edeln Menschenthums. Ziele, die auch der Frau als Erzieherin und Mutter gestellt sind. Aber die Freimaurerei kleidet ihre Lebenskunst in Symbole und umgiebt ihr Gebrauchthum und ihre Formen mit dem Schleier des Geheimnisses, weil sie nur idealgesinnte Männer, die sich vorurtheilsfrei begegnen, in ihrem Bunde vereint haben will. Gerade durch dieses Vorgehen hat sie ihre Bedeutung, zum Theile wenigstens, erlangt. So lange nun die k. K. sich mit dem Geheimnis umgiebt und bei verschlossenen Thüren arbeitet, so lange kann im Interesse des guten Rufes und zunächst des Rufes der Frau, der so leicht verletzbar ist, von einer Frauenaufnahme in den Bund keine Rede sein, um so weniger, als sich der Frau, wenn sie nur will, auch ausserhalb der Loge Gelegenheit übergenug bietet, im freimaurerischen Sinne thätig zu sein. Jede gute, schöne und sittliche Bethätigung zum Wohle der Menschheit ist eine freimaurerische Handlung, und welche hervorragenden Eigenschaften sind in dieser Richtung der Frau eigen! Ein Bruder

*) In Nr. 24 der «Bauhütte» begegnen wir diesem Artikel, dem wir gerne Raum geben, schon um darzuthun, in welcher chevaleresken Form man einer Schw., deren Wohlmeinung außer Zweifel steht, entgegnen kann und begegnen muss. Ich nehme zugleich Anlass, auf mehrfache Anfragen und auf eine in der Loge «Freundschaft» erfolgte Interpellation hin zu erklären, dass ich mich mit dem in Nr. 30 des «Zirkel» veröffentlichten Gegenartikel des Br. Dr. Heller «Die Zugehörigkeit der Frauen zur Freimaurerei» nicht nur nicht identificiere, sondern dass ich denselben nur aufnahm, erstens, weil ich im «Zirkel» möglichst unbeschränkte Meinungs- und Wortfreiheit gewähren möchte, zweitens aber, weil ich erwartete, dass die gebührende Zurückweisung des dort beliebten Tones nicht auf sich werde warten lassen. D. R.

Freimaurer wird sich glücklich schätzen, wenn es ihm vergönnt ist, Hand in Hand mit der Frau Ideale zu verwirklichen und ihr das Leben lebenswert zu gestalten. Selbstachtung, Selbstverleugnung und hohe sittliche Auffassung der Lebensaufgaben, das sind die Mittel zur eigenen Erziehung, ohne welche nichts Erspriessliches erreicht werden kann, weder das eigene, wahre Glück, noch das des andern. Erfasst die Frau ihre Aufgabe richtig, so wird sie nach und nach auf den Gedanken verzichten, eine Logenschwester zu heißen, sie wird sich vielmehr damit begnügen, im echt menschenwürdigen Sinne zu wirken und sich im Leben zu bethätigen, und ist schließlich die That nicht besser als alles Wollen und Scheinen? Der Geist, der in den Werken lebt, macht lebendig. Wer weiß auch, ob nicht viele stille Kämpfe ihr und anderen erspart bleiben, wenn die Frau der Loge fernbleibt, denn in Stunden seelischer Erregungen haben die zarten Fäden der Sympathie oft das Bestreben, sich zu verschlingen und zu verknüpfen.

Wenn der k. K. der Vorwurf gemacht wird, sie sei veraltet und habe sich überlebt, so mag der Rückgang, wenn ein solcher thatsächlich vorhanden ist, weniger in der Institution, als im Mangel thatkräftiger Bethätigung idealen Strebens liegen. Aber nach den materiellen Zeitströmungen ist gerade die k. K. der frische Quell, woraus die sehnende Menschheit wieder ihre Ideale schöpft; der Gedanke, der in ihr liegt, veraltet nicht, er kann nur erst mit der Menschheit selbst erlöschen. Wer das nicht begreift, der hat die Freimaurerei nicht begriffen, es ist ein ewiges Gesetz, das diesen Gedanken leitet. Aber die Freimaurerei selbst ist nicht tot, trotz aller Todtengräber und menschlichen Unvollkommenheiten, sie lebt, sie lebt im Gedanken, das beweisen die vielen Gegner und Widersacher. Mit Windmühlen kämpft man nicht, und von den Todten sagt man nur das Beste. Sie lebt auch im Herzen der Frau, die so bitter ihre Institution bekämpft, dass die Gedanken splittern.

Lindau am Bodensee. Eduard Eibler.

# Kinderasyl «Humanitas».

Vor Kurzem ist der Rechenschaftsbericht des I. Oesterr. Kinderasyls «Humanitas» in Kahlenbergerdorf bei Wien und Saubersdorf bei Wr.-Neustadt über das Jahr 1901 ausgegeben worden, dem wir den Bericht des umsichtigen, hingebungsvollen Hausvaters Br. Josef Krauß und den pädagogischen Rückblick des wackeren Directors, Br. Victor Zwilling entnehmen. Br. Krauß schreibt:

«Von allen jenen Factoren, welche sich mit der socialen Frage beschäftigen, sei es im Wege der theoretischen Erörterung oder des Versuches einer, wenn auch nur partiellen praktischen Lösung derselben, wird übereinstimmend der «Kinderschutz» als der dringendste und wichtigste Theil dieser Frage anerkannt, weil abgesehen von dem hohen ethischen Gesetze, welches im Namen der Liebe die Forderung erhebt, sich der armen verlassenen Findlinge und Waisenkinder anzunehmen, sowohl Staat als Gesellschaft das größte Interesse daran haben, diese Elemente, welche sonst in den meisten Fällen verkommen und im Sumpfe der Großstadt untergehen würden, zu gesunden und erwerbsfähigen Menschen heranzubilden. Diesen Erwägungen verdanken die durch den Verein «Humanitas» vor nahezu 30 Jahren ins Leben gerufenen Kinder-Asyle ihre Entstehung. Sie waren die ersten, die in Österreich gegründet wurden und sind auch bis heute die einzigen geblieben, die sich für ihre menschenfreundliche Thätigkeit ein so weites Ziel gesteckt haben, dass sie nämlich bei unbedingter Toleranz in nationaler und confessioneller Beziehung Kinder im zarten Alter von 2—3 Jahren aufnehmen, dieselben wie im Elternhause pflegen, nähren, kleiden, erziehen und sie erst dann — nach 15 bis 16 Jahren — entlassen, wenn sie gelernt haben, auf eigenen Füßen zu stehen und imstande sind, sich ihr Brod auf ehrliche Weise selbst zu verdienen.

Jedes Jahr treten, wie unsere Berichte ausweisen, einige unserer Zöglinge als nützliche Mitglieder der menschlichen Gesellschaft ins praktische Leben ein, die vor vielen Jahren als arme Würmchen in unseren Asylen Aufnahme fanden; wenn also irgend eine Institution von allen Seiten thatkräftige Unterstützung und Förderung verdient, so sind es die Kinder-Asyle der Humanitas. Und doch pocht die Noth an unsere Pforten und wirtschaftliche Sorge bedrückt uns. Es ist ein *circulus viliosus* von ganz eigener Art.

Je größer die Verheerungen sind, welche Noth und Elend in den ärmsten Schichten der Bevölkerung anrichten, desto mehr werden wir naturgemäß in Anspruch genommen. Während nun in unserer Kanzlei unausgesetzt Gesuche um Aufnahme armer Kinder einlaufen und wir, wenn wir unsere Mission erfüllen wollen, gerade in Zeiten wirtschaftlicher Depression jedes verfügbare Plätzchen in unseren Asylen bis auf den letzten Winkel belegt haben sollten, gehen in der nämlichen Zeit unsere regelmäßigen Einnahmen von Jahr zu Jahr zurück, und das Deficit zwischen Soll und Haben droht unsere so segensreich wirkende Institution in Unordnung zu bringen. Sorgenvoll entringt sich unseren Lippen daher die bange Frage: «Wie soll das werden?»

Es sind der Altäre nicht zu viele, auf welchen der reinen uneingeschränkten Nächstenliebe gehuldigt wird. Mögen alle edlen Menschenfreunde unseren Appell beherzigen, mögen sie kommen und unsere Asyle kennen lernen, dann werden und müssen jene mächtigen impulsiven Regungen entstehen, die unserer Institution immer wieder neue Freunde zugeführt haben. Unsere alten Freunde und Gönner bitten wir aber, ihre Arbeit zu verdoppeln, denn diese Unterstützung ist für uns umso wertvoller, weil sie nicht auf einer flüchtigen Regung des Mitleides beruht, sondern in Erkenntnis der Würdigkeit unserer Sache mit dem Einsatze der ganzen Person geschieht.

Was nun das innere Leben in unseren beiden Asylen in Kahlenbergerdorf und Saubersdorf betrifft, so wurde im Berichtjahre auf allen Gebieten tüchtig und wacker gearbeitet und Ersprießliches geleistet. Die nachfolgenden Tabellen und Berichte geben wohl ein Bild der umfangreichen Thätigkeit der einzelnen Factoren, sowie sie andererseits viele Acte von Hochherzigkeit registrieren. Was sich aber nicht tabellarisch zusammenfassen oder ziffermäßig ausdrücken lässt, dass ist der Geist der Liebe, der über dieser großen Summe von Arbeit schwebte und der hohe sittliche Ernst und das Pflichtbewußtsein, in welchem diese Arbeit vollbracht wurde. Und weil dies so ist, bedarf es für die Danksagung keiner Superlative. Nichtsdestoweniger müssen wir einzelnes besonders hervorheben.

Der Primarius unseres Kahlenbergerdorfer Asyles, Herr Dr. Ehrenhaft vollendet mit Schluss des Berichtjahres das 25. Jahr seiner so segensreichen Thätigkeit als Arzt dieser Anstalt. In hunderten von Fällen gelang es seinem Eingreifen, Erkrankungen der Kinder im Keime zu ersticken, in hunderten von Fällen hat er Schwerkranken die Gesundheit wiedergegeben, in hunderten von Fällen hat er sich nicht nur als Arzt, sondern auch als Freund der Asyle erwiesen — wie schwach ist doch die Sprache, die auch für diesen Fall als Ausdruck des tiefsten und wärmsten Empfindens kein anderes als das schlichte Wort «Dank» kennt. — Zu denjenigen, die ihr eigenes Ich, ihre Kraft und ihre Zeit in den Dienst der Humanitas stellen, gehört auch unser geschätztes Ehrenmitglied Herr Max Schüller. Das von diesem, in Gemeinschaft mit einem großen Comité auch heuer zu Gunsten der Asyle veranstaltete Fest lieferte wieder ein Reinerträgnis von K 8000.—. Ein gleichgroßer Betrag wurde unseren Asylen überwiesen aus Anlass der Schlichtung von kaufmännischen Differenzen, bei der unser Hausvater zu intervenieren berufen worden war. — Dem Director unseres Kahlenbergerdorfer Asyles, Herrn Victor Zwilling, welcher in so eifriger und erfolgreicher Weise daran arbeitet, diese Anstalt zu einem Musterinstitut ersten Ranges auszubilden, verdanken wir auch das nennenswerte Erträgnis des von ihm veranstalteten Cyclus von Vorträgen über Kindererziehung.

Die Spenden an Naturalien, die uns zukamen, bilden ein stattliches Verzeichnis. Und wieder müssen wir sowie in früheren Jahren an erster Stelle der hervorragenden Thätigkeit einer edlen Dame gedenken. Frau Marie Löwy hat aus Anlass unserer Weihnachtsfeste in unermüdlicher Kleinarbeit soviel für unsere Asyle zusammengetragen, dass wir aus den von ihr gesammelten Vorräthen den ganzen Jahresbedarf an Leib- und Bettwäsche, sowie an Mädchenkleidern für beide Asyle bestreiten konnten. Dank, tausend Dank! Herr Albert Mayer hatte die Güte, uns sowohl Sommer- als Winterkleider für 25 Knaben gratis zu liefern, während uns wie seit vielen Jahren die p. t. Firmen Mendl & Löwy und Leopold Wiener je den Jahresbedarf an Schreib- und Zeichenrequisiten und an Schultheken unentgeltlich zur Verfügung stellten.

Ehe wir schließen, sei noch rühmend der pflichttreuen Thätigkeit der Leiterin unseres Saubersdorfer Asyles des Fräulein Ernestine Stratil gedacht, sowie wir auch Herrn

Gemeindearzt Grill, unserem dortigen ärztlichen Berather, und unserem verehrten Mitgliede Herrn Dr. Heinrich Stein in Wien, welcher bei Neuaufnahmen von Kindern die ärztliche Untersuchung leitete, zu vielem Dank verpflichtet sind.

Im Personal- und Verpflegsstande der in den beiden Asylen untergebrachten Zöglinge sowie der extern wohnenden Lehrlinge ergaben sich folgende Veränderungen: Von den mit 1. Jänner 1901 in Sauberdorf verbliebenen 17 Kindern wurde zunächst die 3jährige Leopoldine Sobol im Einverständnisse mit ihrer Mutter an eine reiche Wiener Dame abgegeben, welche sich vertragsmäßig verpflichtete, dieses Kind wie ihr eigenes zu pflegen und zu erziehen. Weiters wurden aus diesem Asyle Anfangs September 6 Kinder, die schulpflichtig geworden waren, nach Kahlenbergerdorf gebracht, wogegen 4 verwaiste Kinder und zwar David Weiss, Antonia Klein, Franz Klein und Josef Schick neu aufgenommen wurden.

Im Kahlenbergerdorfe hatten wir 42 Zöglinge, hiezu kamen 6 aus Saubersdorf, ergiebt 48. Im Laufe des Jahres starben hievon trotz sorgfältigster Pflege die 11jährige Friederike Meixner, die wegen hochgradiger Scrophulose lange Zeit in S. Pelagio zugebracht hatte und die 13jährige Reserl Posch, ein hereditär belastet gewesenes Kind, mit dem wir uns mehr als 10 Jahre abmühten. Weiters schied aus dem Asyle die schulmündig gewordene Frieda Rübner, welche von ihrer Mutter, die nun in auskömmlichen Verhältnissen lebt, übernommen wurde. In die Lehre traten endlich Emil Freudenthaler zu einem Maler, Hugo Löff als Comptoirpraktikant und Bertha Blass als Kleidermacherin, und aus der Lehre traten Georg Bartoschek als Metallarbeiter, Florian Binder als Zuckerbäcker, Alois Stocker als Gärtner und Gustav Weiss als Commis. Unsere seit Jahren geübte Institution, unseren Zöglingen bei ihrem Austritt aus dem Asyle Curatoren zu bestellen, die über ihr Wohl bis zur erlangten Selbstständigkeit zu wachen haben, hat sich neuerdings aufs Beste bewährt.

Mit Schluss des Jahres 1901 beträgt unser Zöglingsstand somit: In Kahlenbergerdorf 42, in Saubersdorf 14, im Seehospiz S. Pelagio 1, zusammen 57 interne, ferner 6 Lehrlinge, insgesammt 63 Zöglinge und zwar 37 Knaben, 26 Mädchen, wovon 34 katholisch, 26 israelitisch und 3 protestantisch.»

Dem ärztlichen Berichte des Herrn Dr. Leopold Ehrenhaft entnehmen wir folgende Mittheilungen: «In diesem Jahre wurde das Asyl mehrfach von Infectionskrankheiten heimgesucht. Im Jänner erkrankten 6 Kinder an Masern, im Juli 2 Knaben an Scharlach, im November 5 Kinder an Keuchhusten. Dank der sofortigen Isolierung der Erkrankten im Isoliertracte des Asyls, sowie der strengsten Durchführung aller Desinfectionsmaßregeln und der sorgsamen Pflege der Kranken war es möglich, die Weiterverbreitung der betreffenden Krankheiten zu verhindern und eine rasche Genesung der betroffenen Kinder herbeizuführen. Zum Zwecke der Behebung der seit 2 Jahren im Asyl vorkommenden Alopecia arcata (Haarausfall) tagte am 1. Juli 1901 eine Commission unter Leitung des Herrn Universitätsprofessors Hofrath Kaposi im Asyl, und es gelang, bei sorgfältiger Pflege 11 Kinder zu voller Genesung zu bringen, während bei den restlichen 6 Knaben eine wesentliche Besserung constatirbar ist. Die Herren Zahnärzte Dr. W. Schönwald und Dr. S. Seif waren auch in diesem Jahre so freundlich, die Zahnpflege der Asylzöglinge unentgeltlich zu versehen, für welche Unterstützung ihnen hiemit herzlich gedankt sei. Ebenso sei Herrn Med. Dr. Max Stransky für sein thatkräftiges und selbstloses Interesse um das Gedeihen unserer Zöglinge inniger Dank ausgedrückt. Das Allgemeinbefinden der Asylzöglinge ist ein vortreffliches, ihr Aussehen ein blühendes. Einfache, aber nahrhafte Kost, Pflege größter Reinlichkeit, wöchentliche Bäder, Abhärtung durch kalte Waschungen, sowie durch körperliche Übungen und viele Bewegung in freier Luft fördern den Gesundheitszustand und lassen uns hoffen, dass aus den unserem Schutze anvertrauten Kindern gesunde, kräftige, wie auch geistig gut entwickelte Mitglieder der Gesellschaft heranwachsen werden.»

Der pädagogische Jahresbericht des Directors Br. Victor Zwilling lautet: »Die pädagogische Führung der im Kinderasyle zu Kahlenbergerdorf befindlichen Zöglinge blieb auch in diesem Jahre den in den letzten zwei Jahresberichten dargelegten Erziehungsgrundsätzen getreu. Von den 42 schulpflichtigen Kindern besuchten 29 die Volksschule in Kahlenbergerdorf, 13 die Bürgerschule in Heiligenstadt. Die Asylleitung bemühte sich,

die Verbindung von Schule und Haus so innig als möglich zu gestalten und wurde in diesem Bestreben von den geehrten Lehrkörpern der obigen Schulen in freundlichster Weise unterstützt, wofür denselben hiemit der wärmste Dank ausgesprochen sei. Leider wurde der gleichmäßige Unterrichtsfortgang in diesem Jahre durch die im Asyle ausgebrochenen Infectionskrankheiten wesentlich beeinträchtigt. Wegen Masernerkrankung von 6 Kindern blieben sämmtliche Asylzöglinge von Mitte Jänner bis Anfang März vom Schulbesuche ausgeschlossen, und da zugleich die im Asyl beschäftigten Hilfslehrkräfte während dieser Zeit aus gleichem Grunde das Asyl nicht betreten durften, verblieb der gesammte Unterricht der auf 8 Schuljahre vertheilten Zöglinge ausschließlich in den Händen des Directors. Mit umso größerem Eifer wurde nach Gesundung der Erkrankten und gründlicher Desinfection des Asyls im März der Unterricht von neuem aufgenommen, und ist es insbesondere der gewissenhaften Mithilfe der Herren Lehrer Moritz Baumann, Heinrich Schweizer und Alois Rabe zu danken, dass die Zöglinge sich am Schlusse des Schuljahres wieder in normalem Fortschritte befanden. Anfangs der schönen Ferienzeit erkrankten zwei Knaben an Scharlach, und um eine Weiterverbreitung dieser tückischen Krankheit zu vermeiden, wurde der Aufenthalt der Kinder in geschlossenen Räumen auf das nothwendigste Maß beschränkt, der in den Ferien übliche Wiederholungsunterricht, sowie der Handfertigkeitsunterricht eingestellt, und anstatt desselben beschäftigten sich die Kinder im Freien mit Gartenarbeiten, legten neue Rabatten an, richteten den Zaun, gruben Wasserablaufgräben, rigolten den Gartenboden oder machten Ausflüge in den Wienerwald. Die Scharlacherkrankung blieb thatsächlich auf die zwei Fälle beschränkt und nahm einen normalen Verlauf. Mitte November mussten abermals fünf Kinder wegen Keuchhusten vom Schulbesuche ausgeschieden und isoliert werden, und es ist jetzt nach ihrer Gesundung Aufgabe des Directors, das durch die Erkrankung im Schulunterrichte Versäumte durch Privatunterricht nachzuholen. Während die dargelegten Verhältnisse den Unterrichtsfortschritt der Zöglinge einigermaßen erschwerten, übten sie in erzieherischer Hinsicht einen ausserordentlich fördernden Einfluss aus. Das innige Mitgefühl der Gesunden mit den Erkrankten, der Schmerz um das Hinscheiden zweier Mitzöglinge, der innige Zusammenschluss der von der Schule für längere Zeit isolierten Kinder förderte die Entwicklung der Gefühle herzgewinnender Liebe und Zusammengehörigkeit und gab dem Director reichlich Gelegenheit, die Zöglinge, die ihn nun ununterbrochen umgaben, nach ihrer Individualität genau zu beobachten, aufkeimende unethische Neigungen vor ihrer Erstarkung auszurotten, sittliche Neigungen aber zu kräftigen. Bei zwei sonst gutmüthigen Knaben, die an einer fast krankhaften Neigung zum Jähzorn litten, gelang es durch beständige Beobachtung und Anregung, durch planmäßigen Wechsel von Strenge und Güte die Übung in der Selbstbeherrschung soweit zu fördern, dass Rückfälle in den alten Fehler seit Monaten nicht bemerkt wurden. Bei einem intellectuell sehr entwickelten, in der Gemüthsbildung aber seit frühester Kindheit zurückgebliebenen Knaben gelang es, durch anregende Beschäftigung das Interesse für nutzbringende Wirksamkeit zu heben, vom eigenen Ich aber abzulenken. Als besondere Wohlthat von hohem erziehlichen Werte erwies sich der zwar stets beaufsichtigte, aber sonst unbehinderte Verkehr zwischen Knaben und Mädchen. Das erwachte Gefühl inniger Geschwisterliebe schützt die Kinder in natürlicher Weise vor sexueller Frühreife, zu welcher bei strenger Isolierung der Geschlechter der durch dieselbe hervorgerufene Reiz des Geheimnisvollen, Verbotenen naturgemäß hinführt; das im Durchschnitt sanftere, nachgiebigere Wesen der Mädchen übt sehr vortheilhaften Einfluss auf die Gemüthsbildung der Knaben und wird selbst zu größerer Energie angeregt. Bei strengster, wenn auch den Kindern selbst nicht bemerkbarer Aufsicht zeigte sich eine jedes Bedenkens freie Naivität und Offenheit der Zöglinge, die zu den schönsten Hoffnungen für die Zukunft berechtigt. Ununterbrochene Übung in Selbstbeherrschung einerseits, Weckung begeisterter Liebe zu Gott, zum Vaterlande, zur Menschheit andererseits sind die Stützen, an welchen das ethische Gefühl unserer Kinder sich immer mehr festigt und welche uns die Sicherung der Grundlagen zur Entwicklung eines sittlichen Charakters in ihnen mit Zuversicht erwarten lässt.»

# Rundschau.

## Inland.

**Genfer Freimaurer-Congress.** Zur Vertretung der Symb. Gr.-Loge von Ungarn auf dem vom 4. bis zum 7. September in Genf tagenden internat. Frmr.-Congresse hat der Bundesrath den Br. Dep. Gr.-Mstr. Dr. Adolf Schermann und unter dessen Führung die Mitglieder des Bundesrathes, Br. Friedrich Glink, Mstr. v. St. der Loge «Patria» und Br. Ernst Victor Zenker, Mstr. v. St. der Loge «Pionier» entsendet, denen sich die beiden Ehren-Mstr. v. St. der Loge «László király», Br. Dr. Sigm. Várady, Bundesrathsmitglied und Br. Dr. Franz Berkovits und wahrscheinlich auch noch einige Mitglieder unserer Pressburger Logen anschließen werden.

**Sommerzusammenkünfte.** Es versammeln sich während den Arbeitsferien die Brr. der Loge «Freundschaft» Montag bei schönem Wetter im Schweizerhaus (Prater), am gleichen Tage die Brr. der Loge «Zukunft» im Volksgarten, Dienstag die Brr. der Loge «Schiller» im Hôtel Savoy (Mariahilferstr.), die Brr. der Loge «Goethe» im Hôtel Continental, Mittwoch die Brr. der Loge «Humanitas» im Hôtel Savoy, Donnerstag die Brr. der Loge «Sokrates» im Hôtel Victoria (Favoritenstr.), die Brr. der Loge «Lessing» im Volksgarten und Freitag die Brr. der Loge «Treue» im Schweizerhaus, überall mit Schw. — Die Sommerzusammenkünfte der Loge «Pionier» unterbleiben heuer.

**Mödling.** Die in Mödling, Vorder- und Hinterbrühl wohnenden Brr. kommen in der Ferienzeit jeden Samstag im Gasthause «Schönberger» in der Vorderbrühl zu gemüthlichen geselligen Abenden zusammen.

**«Freundschaft» Or. Pressburg.** Meister Tod schreitet unerbittlich vor und versetzte in den letzten Wochen die Familie manches Br. unserer engeren Kette in tiefe Trauer. Br. Kallberg hat den Hingang seiner Schwester zu beklagen und Br. Epler, dem in den letzten Wochen die Mutter seiner Gattin, sowie die eigene Mutter entrissen worden war, stand trauernd an der Bahre seines Vaters, des kais. Rathes Epler in Brünn, den ein grausames Schicksal mitten in den Vorbereitungen zur 40jährigen Dienstjubiläumsfeier den Seinen entriss. Beide Brr. konnten in dem Mitgefühle ihrer Bundesangehörigen Trost im Leide finden! S.

**«Treue», Or. Pressburg.** Ende gut, alles gut! In unserer Arbeit vom 15. Mai, der letzten vor Beginn der Sommerferien, brachte uns Br. Sigmund Körnei einen prächtigen Halb-Instructions-Vortrag, betitelt: «Ein erquickender Gedanke». Nachstehend der Gedankengang seiner fesselnden Ausführungen: Religion, Reformation und Revolution waren von jeher die drei grossen Hebel, deren energischem Wirken die Menschheit ihren Fortschritt verdankt. Ein vierter Hebel ist die Freimaurerei, mächtiger noch als die vorhergegangenen: denn in ihr sind alle Religionen vereint, sie gebietet das Gute um seiner selbst willen, sie kennt nicht Belohnung oder Strafe im Dies- oder Jenseits, sondern ihr Leitmotiv ist das ethische Princip. Aber sie ist auch Revolution und Reformation zugleich, indem sie die bösen Triebe der Menschenseele zur Nächstenliebe umzuformen sucht und auf diese Art bemüht ist, die breiten Massen zur geistigen und sittlichen Vollkommenheit zu revolutionieren und zu reformieren. Auf den Ursprung der Freimauerei zurückgehend, wies Redner nach, dass für denselben der Anfang des 18. Jahrhunderts vermuthlich das richtige historische Datum sei, insoferne gerade um diese Zeit der auf den Gemüthern der Völker lastende Druck geeignet war, einen gewaltigen Gegendruck zu erzeugen. Als parallele Phönomene behandelte Redner den Bund der Carbonari und die Vereinigung der Illuminaten, indem er speciell von der Geschichte der letzteren ein anschauliches Bild entwarf. Philosophie und Philanthropie sind die Grundpfeiler des Maurerthums. Die Aufgabe der Maurerei ist es, nicht das Elend zu lindern, sondern die Quellen des Elends zu verstopfen, und diese Quellen heissen materielles Elend und Verwahrlosung des Charakters. Unsere moderne socialpolitische Gesetzgebung versucht, nach dieser Richtung hin zu wirken, freilich nicht aus Humanität, sondern aus Angst vor der Macht der organisierten Arbeiterschaft. Um wie viel wünschenswerther erschiene ein activer Einfluss der Frmr. auf die Legislative. «Dass es uns vorbehalten sein wird, die Schlagworte vom nationalen und wirthschaftlichen Schutz, die in Wahrheit nur künstliche, vom Eigendünkel und Egoismus errichtete Scheidemauern sind, zu stürzen und die Begriffe

vom reinen Menschenthum und der Weltbürgerschaft auf jenes Piedestal zu erheben, auf dem sie zu Goethes Zeiten standen, das sei für uns der erquickende Gedanke». Vorträge, wie den Körnel'schen muss man mitgehört und mitempfunden haben, das Excerpt gibt keine Vorstellung vom Ganzen. Halb horcht man, halb führt uns der eigene Geist auf Nebenwege, wir spinnen den Gedanken auf eigene Faust fort, er führt uns auf Seitenpfaden ins Thema zurück, und bevor wir die Gehörseindrücke recht fixiert haben, verhallt das Wort, und in uns stürmt es nach und eine Welt von Gedanken und Empfindungen durchwogt unser Inneres. Eine stattliche Anzahl von Brrn. Gästen wohnte dem Vortrage bei, ganz à propos; denn solche Vorträge wirken segensvoll befruchtend. Möge der Geist der Selbstunzufriedenheit, der Revolution und Reformation, der aus dem ganzen Vortrage hervorwehte, alle Hörer erfasst haben, mögen die Brr. Gäste den zündenden Funken hinübertragen in ihre heimischen Hütten! Ein Kettenspruch vom Br. Dr. Stolper beschloss die Arbeit. Heller.

«Lessing z. d. 3. Ringen», Or. Pressburg. Die Mitglieder der Loge «Lessing» haben am 25. Juli den 70. Geburtstag ihres Ehren- und Dep. Mstr. Br. Hugo Zipperling begangen, die Redaction des «Zirkel» beglückwünscht die Loge zu dem Besitz dieses wackeren Br. und ihn zu seiner erfreulichen physischen und psychischen Frische, die er sich noch lange bewahren möge!

Arad. Die Arader Loge «Összetartás» beschäftigt sich mit einem höchst löblichen Projekte. Sie will auf städtischem Grund und Boden Armenschulen errichten, in denen Kinder, die jetzt der Schule fern bleiben, von 8 bis 11 Uhr Vorm. (mit Pausen) Elementarunterricht erhalten, zu Mittag mit einem guten, nahrhaften Mahle versehen und von 2 bis 6 Uhr Nachm. mit der Herstellung gewerblicher Erzeugnisse, Gartenbau, weiblicher Handarbeit etc. beschäftigt werden sollen. — Wir haben bereits gemeldet, dass diese Loge den Aufbau eines monümentalen Logenhauses plant und sich in einem großzügigen, visirfreien Gesuche an die Arader Stadtvertretung gewendet hat, um eine Ermäßigung des Preises des Baugrundes zu erwirken. Die Loge bot für den Bauplatz, den sie in's Auge gefasst hatte, 4000 Kronen an. Die Stadtvertretung hat nun dieses Anerbieten — zurückgewiesen, um der Loge den Grund in Anerkennung ihres außergewöhnlichen humanitären und culturellen Wirkens durchaus kostenlos zu überlassen, eine Anerkennung der frmr. Thätigkeit, die der gesammten Vereinigung zu Ehr und Ruhm gereicht. Um den hellen Blick und das warme Herz der Arader Stadtvertreter darf aber die Bevölkerung mancher Reichs- und Landesmetropôle diese ungarische Provinzstadt beneiden.

Eine neue Loge in Budapest. Am 31. Mai haben acht Brr. Meister und zwei Brr. Ges. die Gründungsarbeit einer neuen Loge in Budapest abgehalten, die den Namen «Madách» erhalten hat und der der Bundesrath in seiner Sitzung vom 2. Juni die provisorische Arbeitsbewilligung ertheilt hat.

Eine neue Loge in Arad. Der vorjährige Mstr. v. St. der Loge «Összetartás» und eines ihrer verdienstvollsten Mitglieder, Br. Ludwig Ábrai ist aus dem Verbande dieser Bauhütte ausgetreten, um in Arad eine Tochterloge derselben zu begründen.

Oedenburg. Es drängt uns, ein paar Worte zu der folgenden Notiz zu sagen, der wir in der Juni-Nummer von Findel's «Signalen für die deutsche Maurerwelt» begegnen: «In der deutschen Loge «Zur Verbrüderung» in Oedenburg gibt es Brr., welche dem nationalen Terrorismus der Ungarn dadurch Widerstand leisten, dass sie den Arbeiten in ungarischer Sprache fernbleiben. Ehre diesen Brrn.!» — Wir können das Verhalten dieser Brr. nicht so rühmenswert finden, uns mutet es im Gegentheil recht unfrmr. an. Die Selbstüberwindung ist eine der vornehmsten und zugleich der unerlässlichsten Forderungen der k. K. Wenn nun die Mehrheit der Mitglieder der Oedenburger Loge nach reiflicher Erwägung und aus Rücksicht für die patriotischen und nationalen Gefühle der jüngeren Generation den Beschluss gefasst hat, die Pforte ihres Tempels auch der herrschenden Landessprache zu erschließen, so hat sich die Minderheit in diesen Beschluss zu finden, der von «nationalem Terrorismus» nichts an sich hat. In einem Parlamente mag es statthaft sein, den Saal zu verlassen, wenn in einer missliebigen Sprache das Wort ergriffen wird; schön und löblich ist es auch da nicht. In der Loge ist aber diese parlamentarische Unsitte ganz und gar nicht am Platze. Frmr., die an Obstruction oder Secession auch nur denken, sind keine Frmr. und sind es nie gewesen.

**Gratisbrod-Verein.** Um den Armen im Winter das ihr Elend mildernde tägliche Brod zu sichern, hat sich auf Anregung der Initiatoren des menschenfreundlichen Gedankens der Brodvertheilung ein Verein begründet, der dem bisherigen Comité die Arbeit abnehmen und dieselbe auf eine breitere Basis stellen soll. Am 30. Mai hat sich der «Gratisbrod-Verein» constituiert und wurde der Ehren-Gr.-Mstr. Br. Marcel Neuschloß zum Präsidenten gewählt.

**Reconvalescentenheim für arme Frauen in Hütteldorf.** Durch kaiserliche Entschließung wurde dem Reconvalescentenheim für arme Frauen in Hütteldorf aus dem Erträgnisse der 34. Staatslotterie der Betrag von 30.000 Kronen zugewiesen.

## Ausland.

**Bayreuth.** Die Jahresversammlung der Großloge «Zur Sonne» für das Jahr 1903 wird in Pforzheim abgehalten werden. — Die Bayreuther Großloge errichtet ein Freimaurer-Museum, das frmr. Gegenstände aller Art enthalten soll. Eine Reihe von Logen, Brr. und Schw. haben bereits werthvolle Objecte gewidmet, darunter auch der Gr. Mstr. der Gr.-Loge von Hamburg, Br. Karl Wiebe. Weitere Gaben sind an Br. G. Nierenheim-Bayreuth (Neuer Schlossplatz) zu senden.

**Berlin.** In der am 14. Juni abgehaltenen Sitzung der Gr. N. M. L. z. d. 3. Weltk. wurden Br. Karl Gerhardt, Geh. Reg.-Rath zum N. Gr. Mstr. und Br. Karl von Rose, Generalmajor z. D. zum zug. N. Gr. Mstr. auf weitere drei Jahre wiedergewählt.

**Berlin.** Unter der Spitzmarke «Skandal in einer Freimaurerloge» ging vor zwei Monaten etwa durch die Berliner und auch durch einen Theil der Wiener Presse eine, den Landesgroß-Mstr. der Gr. L.-L. der Frmr. von Deutschland, Oberstlieutenant z. D. Br. Eugen v. Kuycke schwer compromittierende Mittheilung. Es handelte sich da um die von ihm beantragte Entmündigung seines Sohnes und dessen Interernierung in eine Heilanstalt, wobei gesetzliche Vorschriften missachtet und «ungeheuerliche Dinge vorgekommen» sein sollen. Da uns jede Möglichkeit fehlte, diese Sensationsnachricht auf Wahrheit und Unwahrheit zu prüfen, nahmen wir bislang davon keine Notiz. Nun erfahren wir jedoch aus deutschen frmr. Organen, dass die Mitglieder des Ordensrathes, die Gr.-Beamten und die Logenmstr. der Berliner Tochterlogen der Gr. L.-L auf Grund der gerichtlichen Entscheidungen den Sachverhalt geprüft und allen Johannislogen der Gr. L.-L. und den deutschen Großlogen das Ergebnis mitgetheilt haben, wonach jene, gegen Br. v. Kuycke erhobenen Angriffe völlig grundlos sind.

**Breslau.** Wir haben kürzlich über die Festfeier der Silberhochzeit des Begründers der Loge «Hermann zur Beständigkeit», Br. Richard Langbein berichtet, den wir hiebei als den Mstr. v. St. dieser erfreulich aufblühenden Bauhütte bezeichneten. Wie wir nun erfahren, ist Br. Langbein seit Johanni 1901 nicht mehr Mstr. v. St., sondern Alt- und Ehrenmstr. der genannten Loge. Er hat aus zwingenden privaten Gründen die Wiederwahl abgelehnt und als seinen Nachfolger den kön. Oberrealschul-Oberlehrer a. D. und Ingenieur Br. Wilhelm Laue empfohlen, den die Bruderschaft auch wählte. Br. Laue ist 65 Jahre alt, aber noch erfreulich rüstig und ein sehr eifriger Frmr. Er gehörte bis vor Kurzem der Loge «Friedrich zur aufgehenden Sonne» in Brieg (System: Drei Weltkugeln) an, war aber von jeher ein überzeugter und warmer Verfechter der humanistischen Mrei, so dass der Übertritt zum System des Eklekt-Bundes nur seinen Herzensneigungen entsprach. Br. Langbein steht ihm mit Rath und That bei der Leitung der Loge zur Seite, so dass diese im alten guten Sinn und Geiste weitergeführt wird, ihr selbst zum Gedeihen, der k. K. zu Heil, Ehr' und Frommen.

**Frmr. Verein Fürsorge in Dresden.** In der letzten Arbeit der Loge «Humanitas» (Or. Pressburg) erstattete der Br. Redner ein Referat, in dem er hervorhob, dass dieser segensreiche Verein den Wirkungskreis unserer Unterstützungs-Centrale und unserer Bruderlade in sich vereinigt. Besonders bemerkens- und nachahmenswert ist der Ausschuss für Sterbefälle, der die Aufgabe hat, den Hinterbliebenen der Brr. mit Rath und That jederzeit zur Seite zu stehen, und der Ausschuss für Jugendschutz, der alljährlich eine Reihe von «Pfleglingen» — Knaben und Mädchen — übernimmt und für sie in auskömmlicher Weise sorgt, bis sie eine gesicherte Existenz gefunden haben. — Als interessant für unsere Grenzlogen sei noch erwähnt, dass der Verein auch eine Haushaltungschule

für Mädchen gegründet hatte, die er aber, sobald der Bestand der Schule gesichert war, unter Vorbehalt eines bleibenden Einflusses in der Leitung der Schule gerne einem profanen Verein überließ, um wieder auf anderen Gebieten schöpferisch thätig zu sein.

**Frankfurt a. M.** Am 11. Mai ist Br. Gotthard Ed. von der Hayden, Ehrenmstr. der eklekt. Loge «Sokrates zur Standhaftigkeit» und ehemal. Großmstr. der Großmstr.-Loge des Ekl. Frmr.-Bds. i. d. e. O. eingegangen. Er war am 15. Dec. 1837 in Frankfurt a. M. geboren und arbeitete sich vom einfachen Handwerker zum großen Kaufmann und Fabrikanten empor. Dem Bunde trat er (nach der «Lat.») am 7. Jänner 1854 in der eben genannten Loge bei, in der er die wichtigsten Ämter bekleidete, zuletzt das des Mstr. v. St. von 1874 bis 1881. Am 29. Jänner 1881 wurde er zum Gr.-Mstr. gewählt, welches Amt er bis zum 7. December 1883 inne hatte und aus Gesundheitsrücksichten niederlegte. Unter seiner Leitung wurde das Centenarjubiläum der Großmstr.-Loge begangen.

**Gera.** Die Loge «Archimedes z. ew. Bunde» hat, wie die «Lat.» meldet, aus Wien ein altes Notenmanuscript erhalten, das die Aufschrift: «Cantate per il Forte piano. Von Br. H***r» trägt. Wie sich hat feststellen lassen, handelt es sich um die Cantate die zum 3. Stiftungsfeste der Wiener Loge «Zur wahren Eintracht» am 25. Juni 1785 aufgeführt wurde. Der Text ist vom Br. Alois Blumauer, der der Gesundheiten von ihm und den Brrn. Ratschky und Friedrich. Als Componist dürfte Br. Anton Joh. Holzer in Betracht kommen. Das Manuscript ist wahrscheinlich ein Unicum.

**Hamburg.** Die Provinzialloge von Niedersachsen zu Hamburg (Gr. L. L. der Frmr. v. Deutschland) ernannte die Brr. König Oscar II. von Schweden und Norwegen, Ordensmeister der Gr. L. von Schweden und der Gr. L. L. von Norwegen, und den Kronprinzen Christian Friedrich Wilhelm Carl von Dänemark, Ordensmeister der Gr. L. L. von Dänemark, zu ihren Ehrenmitgliedern. Auf der Heimreise von Ems nach Stockholm empfing König Oscar II. am 6. Juni, Mittags, im Hôtel Hamburger-Hof in Hamburg den Provinzial-Großmstr. Br. Otto Adloff in Privat-Audienz und nahm von demselben das künstlerisch ausgestattete Ehrenmitgliedschaftsdiplom entgegen. — Am 10. Juli traf der Kronprinz von Dänemark in Hamburg ein, nahm unter dem Namen Graf Kronborg im Hôtel de l'Europe Quartier und empfing da am 10. Juli Br. Adloff zur Entgegennahme der Urkunde über seine Wahl zum Ehrenmitgliede. Die beiden hohen Brr. äußerten ihre warme Anhänglichkeit an den Bund und seine getreuen Arbeiter.

**Hannover.** Das 125jährige Bestehen einer Freimaurerloge kann im Herbst d. J. in Hannover gefeiert werden. Es betrifft die Loge «Zur Ceder», deren Constitutionspatent vom 20. September 1777 datiert ist. Gründer dieser Loge waren die drei Kaufleute Konrad Heinrich Riechelmann und die Gebrüder Gotthilf und Johann Winkelmann. Im Logengarten an der Herrenstraße steht das Denkmal für einen Mann, dem die Loge immer eine dankbare Erinnerung bewahren wird, für Holscher, der als Arzt und Commandeur der Bürgerwehr einst eine populäre Persönlichkeit im alten Hannover war. — Gegenwärtig leiten die ehrwürdige Bauhütte, die an 240 Mitglieder besitzt, Commerzienrath Hofbuchdrucker G. Chr. Ludw. Jänecke als Mstr. v. St. und Architekt und Privatdocent Dr. Albrecht Haupt als abg. Logenmstr.

**Hildburghausen.** Die Freie Vereinigung der 5 unabhäng. Logen hat ihren diesjährigen Logentag in der Hildburghäuser-Loge «Carl zum Rautenkranz» abgehalten. Zum Vorsitzenden wurde an Stelle des sitzungsgemäß abtretenden Br. Univ.-Prf. Viktor J. Carus-Leipzig, der zum Ehrenvorsitzenden ernannt wurde, Br. Geh. Reg.-Rath Robert Fischer-Gera gewählt.

**Parchim.** In der Johannisloge «Friederica Ludovica zur Treue» in Parchim (Mecklenburg) feierten die Brr. im Anschluss an die am 1. Mai stattgefundene Aufnahme-Loge den 60. Geburtstag ihres gel. Logenmeisters, des Br. O. Heckel und übergaben ihm als Zeichen ihrer Liebe, Verehrung und Dankbarkeit einen Meistersessel. Der Redner Br. Peters hielt bei diesem Anlasse eine tiefempfundene Ansprache.

**England.** In der am 3. Juni abgehaltenen Vierteljahresversammlung der Mark-Groß-Loge von England wurde in Anwesenheit von über 1500 Brrn. der wiedergewählte Großmstr. Br. Herzog von Connaught, der an der Versammlung theilnahm, feierlich in sein Amt eingesetzt. Anlässlich der Krönung des Königs, Br. Eduard, ertheilte der Großmstr. 20 Brrn. den Pastrang von Gr. L.-Beamten, darunter den eines älteren Gr.-Aufsehers den Brrn. Lord Kitchener und Sir Wingate. — In der Vierteljahresversammlung der Groß-Loge von England am 4. Juni wurde mitgetheilt, daß der

Großmstr. Br. Herzog von Connaught aus Anlass der Königskrönung 70 Brrn. den Pastrang von Gr. L.-Beamten verliehen habe. — Am 9. Juni ist in London unter dem Namen «Pen and Brush» (Feder und Pinsel) Nr. 2909 eine neue Berufsloge für Künstler und Journalisten eingeweiht worden. Eine weitere Berufsloge und zwar für Geschäftsreisende wurde am 16. Juni unter dem Namen «Duke of Connaught-Loge Nr. 2919» in London eingeweiht. — Am 20. Juni hat Br. Herzog von Connaught zum ersten Male in seiner Eigenschaft als Großmstr. unter nir. Zeremonien einen Grundstein gelegt und zwar für den Anbau zum Charing Cross-Hospital, zu dem vor 72 Jahren Br. Herzog von Sussex den Grundstein gelegt hat. Anwesend waren die Schwester des Großmstr., Prinzessin Luise Herzogin von Argyll, Herzog und Herzogin von Somerset, Gräfin Tolstoj u. A. (Lat.)

**Martinique.** Der Ausbruch des Mont Pelée am 8. Mai hat mit Saint-Pierre auch die beiden dortigen Logen und wohl alle ihre Mitglieder begraben. Dort arbeiteten die Logen «L'Union Nr. 115» unter der Groß-Loge von Frankreich und «L'Aurore» unter dem Gr.-Or. von Frankreich. Jene bestand seit 1848 und die «Revue maç.» veröffentlicht noch ein Schreiben von ihr vom 30. April, worin sie dem Leiter dieser Pariser Zeitung mittheilt, sie habe die Aufnahmegebühren um 5 Francs erhöht, um jedem Neuaufgenommenen dafür ein Jahr lang die «Revue maç.» zu liefern. Die Loge «L'Aurore» hat wohl erst seit wenigen Jahren bestanden, wenigstens ist sie im Jahrbuche des Gr.-Or. für 1898 noch nicht verzeichnet. Die Loge «La Ruche» in Fort-de-France dürfte nun wohl die einzige Loge auf der Insel sein. Früher haben nach dem «Allgem. Handbuch der Frmr. II» S. 16 schon 12 französische und je eine englische und irische Loge auf Martinique bestanden. L. a.

**Brasilien.** In Nictheroy verweigerten — nach der Hamb. Zirkel-Correspondenz — zwei Franziskaner-Priester einem sterbenden Frmr. die Sterbesacramente, weil er sich weigerte, die Frmrei abzuschwören und seine frmr. Papiere auszuliefern. Ein anderer Pater, der die dortige Loge Acacia mitbegründet hatte, konnte nur gegen Zahlung einer größeren Summe von seiner kirchlichen Behörde die Erlaubnis erwirken, die Leiche einzusegnen und eine Seelenmesse zu lesen.

**Nordamerika.** Eine «Daylight»-Logé (Tageslicht-L.), d. h. eine am Tage arb. Bauhütte ist am 20. Mai in Chicago unter dem Namen St. Cecilia eingeweiht worden; sie besteht aus Journalisten, Musikern und Künstlern, die Abends beruflich in Anspruch genommen sind. In New-York besteht bereits eine gleiche Loge desselben Namens. — Die Palestina-Lodge Nr. 357 in Detroit (Mich.), die schon am 30. Mai 1895 in ununterbrochener Arb. von 8 Uhr Früh bis Mitternacht 23 Ges. hintereinander erhob, hat am 30. Mai d. J. wieder in ähnlicher Weise die Erhebung von 17 Ges. vollzogen. Mit einer Unterbrechung von 7 bis 9 Uhr abends durch ein Br.-Mahl dauerte diese Arbeit ebenso lange. Bei deren Eröffnung waren 30 Brr. anwesend; diese Zahl stieg aber im Laufe der Arbeit bis über 300. — In der Odd Fellow-Loge zu Long Beach (Los Angeles County, Californien) ist ein Mitglied Br. Overton, der 104 Jahre alt ist und seit vollen 70 Jahren dem Bunde angehört. — In Austin (Minnesota) wurde kürzlich der dritte Grad gleichzeitig sechs leiblichen Brüdern ertheilt. Der festlichen Arbeit wohnten über 400 Frmr. bei.

**Ein angesehener Br.** Einer der führenden Männer in der, unter der Gr. Loge von Hamburg stehenden Brkette, langjähriger Mstr. v. St. einer großen Loge, von Beruf Schriftsteller, zur Stunde noch Chefredacteur einer fortschrittlichen Tageszeitung wünscht eine andere, seinen Fähigkeiten und Kenntnissen entsprechende Stellung, ist als politischer Publicist, als Correspondent für Berlin, aber auch als Custos, Bibliothekar, als Secretär eines großen Vereines oder als Privatsecretär sehr wohl zu verwenden. Die Brr. sind gebeten, sich für diesen Br., einen der wackersten Kämpfer für den Humanitätsgedanken in der Frmrei und im öffentlichen Leben, nach besten Kräften einzusetzen. Mittheilungen an die Redaction des «Zirkel».

# Personalia.

Samstag, den 19. Juli wurde an der Wiener Universität Fräulein Margarethe Furcht, eine Tochter des Börsensensals Br. Ignaz Furcht, Mitgliedes der Loge «Sokrates», zum Doktor der Philosophie promoviert. Die junge Dame ist die erste ihres Geschlechtes in Österreich, die sich die Chemie

zum Fachstudium erwählt hat und auf diesem Gebiete sich bereits in ausgezeichneter Weise hervorgethan hat, so dass ihre Lehrer von ihr noch hervorragende Leistungen erwarten.

Br. Adolf Goldschmidt, Mitglied der Loge «Humanitas», betrauert den Verlust seiner theuren Schwester Fräulein Paula Goldschmidt, die am 12. Juli nach kurzem, schweren Leiden verschieden ist.

Br. Julius Markstein, Mitglied der Loge «Humanitas», hat sich Sonntag, den 6. Juli mit Fräulein Helene Ehrenstein in Wien verlobt.

Br. Dr. Carl Popper, Mitglied der Loge «Treue», hat sich kürzlich mit Fräulein Emma Grünbaum, Tochter des Landesgerichtsrathes und Gerichtsvorstehers in Teplitz, Dr. J. Grünbaum, verlobt.

Se. Majestät der Kaiser hat dem Generaldirector der Wiener Versicherungsgesellschaft, Br. Sigmund Nyitrai, Mitglied der Loge «Sokrates», das Ritterkreuz des Franz Joseph-Ordens verliehen.

Unter den anlässlich der Krönung des Königs Eduard Dekorierten befindet sich auch ein Sohn des Generaldirectors der Vienna General-Omnibus-Company, Br. Dr. E. v. Percival (Schiller). Der ausgezeichnete Offizier hat als Oberlieutenant den ganzen Transvaalkrieg mitgemacht.

# Zeitschriftenschau.

**Hamburger Logenblatt.** Nr. 345 (Mai): Ein eindrucksstarker Arbeitsruf ist der in der Loge «Absalom» gehaltene Vortrag des Br. Dr. Pels «Zur Arbeit! m. Brr.!» — In der Juni-Nr. ist mit schmeichelhaften Bemerkungen die Dichtung des Redacteurs des «Zirkel» «die zweite Kreuzigung» (als Büchlein bei J. Eisenstein & Comp. erschienen) zum Abdruck gebracht.

**Hamburgische Zirkel-Correspondenz.** Das den 35. Jahrgang abschliessende Maiheft leitet ein an Aufklärungen reicher historisch-ethischer Vortrag vom Br. Max Radziejewski-Berlin «Hundert Jahre humanistischer Maurerei in Berlin» ein. Angesichts des eben beendeten südafrikanischen Krieges ist der Bericht über die zum Gedächtnis der Königin Victoria von England in der Loge «Rising Star» Nr. 1022 im Bloemfontein (Südafrika) abgehaltene Trauerloge besonders interessant, in der Br. Vincent, Dekan der Kathedrale von Bloemfontein die Gedenkrede hielt und bei der auch eine grössere Anzahl von Buren, politischen Gefangenen auf Ehrenwort, anwesend waren, von denen zwei M. v. St. von Tochterlogen der Grossloge der Niederlande gewesen. Ein Artikel beschreibt eine Anzahl neuerer deutscher Frmr.-Medaillen, darunter auch die anlässlich des 70. Geburtstages unseres Br. Dr. Max Neuda geschlagene Medaille der Loge «Zukunft». Die Freimauerei in der Republik Liberia behandelt Br. Louis Eddelbüttel, Grossaufs. der Gr.-Loge von Liberia. Eine Correspondenz aus Brasilien berichtet empörende Stückchen priesterlicher Unduldsamkeit gegen Frmr.

**Kelet.** Das Maiheft enthält im amtlichen Theil u. A. das Protokoll der diesjährigen Großversammlung, im nichtamtlichen Theil einen tiefempfundenen und bewegenden Nachruf, den Dep. Gr. Mr. Br. Dr. Adolf Schermann, dem i. d. e. O. eingekehrten Ehrengroßmstr. Br. Dr. Abraham D. Szontagh in der Trauerloge der «Alten Getreuen» gewidmet, ferner die bei der Großversammlung gehaltene Festrede des Großredners Br. Ludwig Szmik, «Die Freimauerei und die Öffentlichkeit» und eine, von der Raaber Loge an die Großloge gerichtete, auf Informationen des, in Amerika weilenden Br. Wilhelm Weiner basirende Tafel, die sich mit den Nöthen der Auswanderung beschäftigt. Im Feuilleton führt Br. Alexander Nagy das herrliche Gebäude der Großwardeiner Loge «László Király» in Wort in Bild vor und erfreut der Mstr. v. St. der Budapester Loge «Deák Ferencz», Br. Dr. Simon Messinger durch ein poetisch schwungvolles und gedankenreiches Schw.-Fest-Eröffnungsrituale, dem sich eine schöne Begrüßungsrede natürlich anfügt.

**Latomia.** Björnstjörne Björnson's gewaltiges Doppeldrama: «Über unsere Kraft», das reich ist an großen menschlichen und somit echt frmr. An-, Ein- und Aussichten, hat Br. P. Knak-Wittstock a. D. zum Gegenstande eines gedankenvollen, tiefgründigen Logenvortrages gemacht, den wir in den Nrn. 11 bis 13 mit hohem Genuße gelesen haben. In 12 bis 14 behandelt der Mitredacteur Br. Paul Fischer-Gera in interessanter Weise auf Grund amtlichen, aus England erhaltenen Materials den «englischen Zweig des Swedenborg-Ritus», der vor nicht langer Zeit der Gr. Frmr. Loge für Deutschland in Berlin eine Constitution als Loge und Tempel zum heiligen Gral Nr. 15 ertheilt hat, wodurch diese das Recht zur Bearbeitung der Hochgrade dieses Ritus erhalten hat. — Br. R. Bartolomäus behandelt im Leitaufsatz der Nr. 14 den «Freimaurer als Führer im Leben».

**Mecklenburgisches Logenblatt.** Nr. 18 enthält einen Vortrag des Redacteurs Br. O. Henckel-Parchim zum Stiftungsfeste der Loge «Friederica Ludovica zur Treue», die er als Mstr. v. St. leitet; die beiden, auf verschiedenen Weltanschauungen ruhenden Strömungen in der deutschen Freimaurerei der Gegenwart erscheinen da gegeneinander abgewogen und die Sympathie des Autors wendet sich naturgemäß — seine Loge untersteht der deutschen Landesloge — der christlichen Richtung zu. Br. Friedr. Kneisner-Hamburg veröffentlicht in Nr. 19 eine Übersetzung des »Die Große Loge von Hamburg» behandelnden Capitels aus Gould's: »The History of Freemasonry» und versieht die, besonders an dieser Stelle interessante Publication mit berichtigenden und commentirenden Fußnoten. Den Archiven der Gr. Loge v. Hamburg sind auch die Aufklärungen über den ehemaligen Gr. Mstr. der Gr. Landesloge, Br. Jacob Mumssen entnommen, der oft von mr. Historikern als Gegner Zinnendorf's und seines Systems citirt wird; Br. F. Sonnenkalb-Hamburg deutet an, dass diese Gegnerschaft eigentlich eine willkürliche Annahme ist und belegt seine Ansicht durch eine im Jänner 1779 gehaltene Stiftungsfestrede Mumssens, die schwungvoll und energisch das Thema abhandelt: «Unsere gute Sache vertheidigt wider die ungerechten Angriffe der Feinde». In Nr. 21 und 22 legt Br. Kresin-Danzig in einer grossstyligen Trauerrede dar, wie Verwandlung unser Wesen veredelt, selbstredend Verwandlung durch Erkenntnis des Guten, der Wahrheit, des Lichtes.

**Orient.** Die Mai-Nummer des deutschen Organs der Symbol-Großloge von Ungarn correspondirt im Wesentlichen mit dem Maihefte des «Kelet». Im Feuilleton wird die, durch den «Zirkel» publicirte prächtige Zeichnung des Br. Hans Ludwig «Die Kunst im Volke» fortgesetzt.

**Schlesisches Logenblatt.** In beachtenswerther Weise hat Br. Dr. Eduard Knape, Mstr. v. St., der «Loge Friedrich Wilhelm zur Gerechtigkeit» in Ratibor, die Frage: «Wie werben wir am besten für unsere Loge?» in einer Stiftungsfestrede beantwortet, der man in den Nr. 11 und 12 mit Vergnügen begegnet. Nicht minder gediegen ist die in den Nr. 12 und 13 enthaltene Stiftungsfestrede des Br. Victor Zimmer, die das Erkennen des göttlichen Wesens im Menschen und die Arbeit am eigenen Ich in der Bruderkette als «die Freude des Freimaurers» ausführt.

**Signale für die deutsche Maurerwelt.** Im Leitaufsatz der Nr. 5 wird als «der Endzweck menschlichen Daseins» hingestellt: «das Göttliche in uns zu möglichster Geltung und Ausbildung zu bringen und das Gleichgewicht zwischen Natur und Vernunft in uns herzustellen. Damit ist nun nichts weiter gesagt, als dass wir wahrhaft Menschen werden sollen.» Und die Erkenntnis dieses Endzwecks des Daseins und seine Erfüllung ist die frmr. Mission. Dieser Mission schlägt der zweite Artikel »Der Gedanke der Allgemeinheit», der wieder gegen die Juden eifert — erfreulicherweise nicht mehr geifert — in's Gesicht, während ihr der, die Nr. 6 einleitende Aufsatz «Freimaurer-Arbeit und Volksgewissen» in seinem Kerne entspricht. Echt frmr. ist auch die treffliche Betrachtung des Br. R. Bartolomäus-Krotoschin: »Die Feinde der k. K.» in Nr. 7.

# Literatur.

DAS 25 JÄHRIGE MAURER-JUBILÄUM DES BR. HEINRICH KERLER etc. Ulm 1901.

Als Manuscript für Brr. gedruckt und dem Großmeister der Groß-Loge von Hamburg, Br. Karl Cornelius Wiebe «zum Zeichen des frischen Wehens des Geistes Friedrich Ludw. Schröder's in der Ulmer Bauhütte und als ein Unterpfand brüderlicher Liebe» von der Loge «Karl zu den drei Ulmen» gewidmet, ist eine hübsche kleine Brochure erschienen, in der die Feier des 25jährigen Maurer-Jubiläums des Mstr. v. St. dieser Loge, Br. Heinrich Kerler geschildert und die ebenso tiefsinnige, als hinreissend schwungvolle Festzeichnung des zug. Mstr. v. St. Br. Dr. Hermann Moeller «Freimaurerische Gedanken in Dante's Divina Comedia» mitgetheilt erscheint. Die Festarbeit gestaltete sich unter der Leitung des Br. Dr. Moeller zu einer erhebenden frmr. Liebesfeier. Nach Überreichung der Jubiläumsschürze an Br. Kerler und Verlesung einer Adresse des Großbeamten-Rats der Groß-Loge von Hamburg gab der Jubilar in seinem Dankspruch einen bündigen Rückblick auf

den Werdegang seiner Loge und nahm dann die Gratulationen der erschienenen Logengesandten entgegen, deren mehrere ihm die Insignien der Ehrenmitgliedschaft überreichten. Dass der Festvortrag tiefen Eindruck machte, das wird aus der Lektüre begreiflich.

KÖNIGLICHE KUNST. Festrede von Br. Paul Fischer. Graudenz 1902.

Diese am Geburtstage Kaiser Wilhelm II. (27. Januar 1902) in der Graudenzer Loge «Victoria zu den drei gekrönten Thürmen» vom Br. Redner Paul Fischer (Chefredacteur des «Geselligen») gehaltene Festrede ist ein Muster und Meisterstück der Gattung; ein kühner, freier Geist spricht da kühne freie Worte, die beherzigenswert sind für jeden Frmr.

INAUGURAL ADDRESS. By Bro. Gotthelf Greiner, W. M. THE TOAST OF THE W. M. By Bro. E. Macbean, P. M. — London 1901.

Die Antrittsrede des Mstr. v. St. der Quatuor Coronati-Loge, Br. Gotthelf Greiner und der auf ihn von Br. Edward Macbean, dem gewesenen Stuhlmstr. ausgebrachte Toast sind in dieser Brochüre, einem Sonderabdruck aus den Veröffentlichungen der genannten Gelehrten-Loge, mitgetheilt. Br. Greiner's treffliche Ansprache stellt eine knappe Historie der bedeutsamen Vereinigung dar und wird im Rahmen des geschichtlichen Rückblicks insbesondere den verblichenen, verdienstvollen Mitgliedern gerecht. Br. Macbean's Toast gibt einen Lebensabriss des Br. Greiner und umschreibt seine rühmliche mr. Wirksamkeit. Br. Greiner, der gegenwärtig Groß-Sekretär der Englischen Groß-Loge für die deutsche Correspondenz ist, stammt aus einer angesehenen Thüringer Familie. Jung nach England gekommen, rang er sich durch Eifer und Tüchtigkeit zu einer socialen Stellung empor, die ihm als dem Chef einer Weltfirma allgemeines Ansehen sichert. Es ist erfreulich, dass just dieser wackere Br. erwählt wurde, die deutschen mr. Angelegenheiten in der Groß-Loge von England zu behandeln.

DIE MITGLIEDERZEICHEN DER DEUTSCHEN LOGEN.

Die unermüdliche Schriftleitung der Hamburgischen Zirkel-Correspondenz fühlt sich durch die freundliche Aufnahme, die ihr seit 1899 im 4. Bande erscheinendes Werk über frmr. Medaillen allerseits gefunden hat, zur Veröffentlichung eines groß angelegten Werkes über die Mitgliederzeichen der Deutschen Logen veranlasst. Diese Zeichen, deren es an 400 gibt, sind in Zeichnung und Ausführung ebenso vielseitig als interessant: sie sind ausschliesslich von Metall graviert, zum Theil münzenartig geprägt, zum Theil emailliert etc. Für die Loge und ihre Mitglieder, für Sammler und Künstler haben diese Zeichen durch die mannigfache Anregung, die sie bieten, große Bedeutung. Das Werk wird in Buchform (Groß-Quart) erscheinen und auf etwa 40 Tafeln in Lichtdruck die Logenzeichen in natürlicher Größe darstellen. Dem Text wird auch ein vollständiges Register beigegeben, das die sofortige Bestimmung jedes Zeichens ermöglicht. Das Werk wird sich daher für jede Loge, jeden Sammler und ausführenden Künstler als ein Handbuch ersten Ranges erweisen, dessen Anschaffung wärmstens zu empfehlen ist. Der Preis des Werkes, gebunden in Dermatoid mit Titelaufdruck, beträgt 15 Mark, bei Abnahme mehrerer Exemplare 12.50 Mark.

FREIMAURER-KALENDER FÜR 1903.

Br. J. G. Findel lässt, um dem in seinem Verlage erscheinenden, in allen Mrkreisen eingebürgerten und vielen Brm. unentbehrlichen «Kalender für Freimauer» (begründet von Br. C. van Dalen und fortgesetzt von Bruderhand) die möglichste Genauigkeit, Zuverlässigkeit und Vollständigkeit zu sichern, an alle deutschen Logen und Mrkränzchen die br. Anfrage ergehen, ob die im Kalender für 1902 enthaltenen Notizen richtig gewesen oder ob dieselben zu berichtigen, beziehungsweise zu ergänzen sind. Notizen und Richtigstellungen sind bis Mitte August 1902 an die Verlagshandlung J. G. Findel, Leipzig, Georgenstrasse 20b zu senden; später Eingehendes kann nicht mehr berücksichtigt werden, da der Kalender für 1903 bereits Ende September erscheint. — Preis bei Vorausbestellung gebunden Mk. 2.—, nach Erscheinen Mk. 2.50.

WEISHEIT, SCHÖNHEIT, STÄRKE. Frmr. Fest-Cantate für Clavier, Soli und Männerchor von F. Kaatz. Anhaltische Verlagsanstalt, Dessau. Clavier-Auszug Mk. 2.50, Solo und Chorstimmen Mk. —.80.

Diese prächtige, dem Protector der drei altpreuß. Großlogen «Prinz Friedrich Leopold von Preußen» gewidmete Composition, der ein schwungvolles, echter mr. Begeisterung entströmtes Gedicht des Br. O. Leschhorn als Text zugrunde liegt, ist allen Bauhütten, welche über tüchtige Sangesbrüder verfügen, als erhebender Schmuck jeder Festarbeit wärmstens zu empfehlen.

**Adresse des Redacteurs für August: GOISERN bei Ischl, Oberösterreich.**

Redactionsschluss für die nächste, am **31. August** erscheinende Nummer: **24. August.**

Herausgeber und verantwortlicher Redacteur: H. Glücksmann. — Eigenthümer Nichtpolit. Verein „Humanitas"
Druck von Aug. Denk, Wien, VII., Seidengasse 33—35.

# DER ZIRKEL

Erscheint in der Arbeitszeit wöchentlich, in den Ferien monatl.

**Abonnement sammt Zusendung:**
Für Österr.-Ung. 12 K.
„ Deutschland 12 M.
„ Ausland . 16 Fr.
Commissions-Debit für den Buchhandel:
J. Eisenstein & Co., Wien,
IX/1, Währingerstr. 2/4.

Redactionelle Zuschriften an:
HEINRICH GLÜCKSMANN, Wien, IX/1, Grünethorgasse 12.
Administr. Zuschriften an den Eigenthümer: Nichtpolit. Verein „Humanitas", Wien, I., Dorotheergasse 12, II. — Telephon Nr. 1983.

32. Jahrgang | Wien, 31. August 1902. | No. 34.

Inhalt: Motto, von Karl Beck (Ungedruckt). — Der Weltfreimaurertag. — Perien, von Dr. Heinrich Scharfmesser. — Das Programm der italienischen Freimaurerei, von Emil Thieben-Mailand. — Betrug, von Dr. J. Lederer. — Feuilleton: Die Losung einer neuen Loge. — Rundschau (Inland: Die Symb. Gr.-L. u. die konf. Frmrei. B'nai Brith-Verein. Sommerzusammenkünfte. Oedenburg. Karlsbad. Loge «Madách». Neue Loge. Br. Jos. Krauß. Jubiläum. Salzkammergut. Todesfall. Neuer Katechismus. Kinderasyl. Gratisbrod-Verein. — Ausland: Int. Frmr.-Congress. Br. Jos. Werner †. Verein D. Frmr. Br. Rob. Fischer. Frmr.-Altersheim. Br. Bechstein. Paris. England. Rom. Zürich. Amerika. Ein Bischof als Frmr. — Literatur.

Nachdruck nur mit Quellenangabe gestattet.

Mehr Gutes als Schlechtes ist in der Welt: nur schwimmt das Gute in der Tiefe, das Schlechte obenauf.

Karl Beck.
(Ungedruckt.)

## Der Weltfreimaurertag.

In welcher Weise selbst in profanen Kreisen dem internationalen Freimaurer-Kongress Interesse entgegengebracht wird, das illustrirt das in Buenos-Aires erscheinende «Argentinische Wochenblatt». Der Artikel, der sich mit dem Congress befasst, erhofft von einem einheitlichen Vorgehen in transcendentalen Hauptgrundsätzen einen unberechenbaren Nutzen nicht bloss für den Bund selbst, sondern auch für die Menschheit. Das Blatt unternimmt zuerst, die Ideale der Freimaurerei zu zergliedern und fährt dann fort: Jene höchsten Güter wurden gehütet und gepflegt an Stätten geheimer Versammlungen durch gleichgesinnte Männer. Das Wahre und Gute konnte wohl zeitweise unterdrückt, aber niemals ausgerottet werden. Dass die Freimaurerei eine getreue Hüterin der anvertrauten Güter war und ist, bezeugt genügend der grenzenlose Hass des Vatikans.

Was in den geweihten Hallen der Bauhütten gelernt und verkündigt wurde, trug reiche Saat unter die Völker. Die Freimaurerei ist durch die unerbittlichen und systematischen Angriffe der römischen Klerisei, besonders in den lateitinischen, der Reformation wieder entrissenen Ländern, zum energischen Widerstand herausgefordert worden. Heute im XX. Jahrhundert steht die Freimaurerei auf sicherer Basis; das geistig Überlieferte wird zur That, die Symbole zur greifbaren Wahrheit. Sie ist in sich bereits beim Vernunftsstaat angelangt. Darum muss sich die Freimaurerei im höchsten Grade der Jugenderziehung widmen; dieses Arbeitsfeld gehört zu ihrer Hauptaufgabe.

Dem Gebiete der Weltpolitik darf die Freimaurerei nicht fernbleiben, sondern sie muss effectiv eingreifen, überall da, wo es sich um des Volkes Wohl handelt. Die Friedensfrage ist für unsere Institution von allerhöchstem Interesse, wobei das einheitlich übereinstimmende Vorgehen eines geschlossenen Weltbundes auf reglementarischer Basis zur Nothwendigkeit wird. Die Freimaurerei als gut disciplinierte, gut organisierte

und geschlossene Gesellschaft könnte in dieser hochwichtigen Universalfrage der Menschheit unermessliche Dienste leisten. Die Freimaurer dürfen vor solchen Aufgaben nicht zurücktreten in diesem Zeitalter; die Institution bedeutet nicht den Erfolg eines Menschenalters allein. Was Jahrhunderte ernster Forschung und treuer Überlieferung gesammelt, muss weitergeführt und ebenso treu wieder überliefert werden. Möge die Freimaurerei für die ganze Welt das werden, was sie in vielen Ländern schon geworden, umsomehr, als heute ein positiver Erfolg näher am Ziele ist, als je zu einer anderen Epoche.

Es gibt Probleme des Allgemeinwohles, welche nur unsere Institution mit ihrer unbegrenzten Toleranz vorurtheilslos erfassen kann; sie kann das, weil eben kein enges Glaubensdogma die humanitären Handlungen hemmt. Es liegt der Freimaurerei als heilige Pflicht ob, sich immer mehr zu sammeln und mit vereinter Kraft und Macht alle diejenigen hervorragenden, kühnen Geisteshelden zu unterstützen, welche an der Emancipation der Menschheit wirken. Natürlich ist bei einer aus so verschiedenen Elementen bestehenden Institution eine Einigkeitsbasis keine zu unterschätzende Aufgabe und erheischt tiefes und ernsthaftes Studium, maßvolles und vorsichtiges Vorgehen, obschon keine andere Vereinigung der Welt ein so solides und reichhaltiges Material zu einem großen und festen Bunde in sich birgt. Die Organisation einer centralen internationalen Auskunftsstelle wäre schon ein starkes Bindeglied und würde der Institution nützliche Dienste leisten. Es würde ein lebhafterer Verkehr und mehr brüderlicher Zusammenhang entstehen. Auch die Reform der General-Constitution müsste in Betracht gezogen werden, um so viel wie möglich allen gleichstrebenden Riten gerecht zu werden.

Die Freimaurerei wird sicher ihr Bestes an Intelligenz und Mannesehre an den Genfer Congress senden, dessen höherer Competenz es obliegen wird, das große Räthsel zu lösen, zur Ehre der Institution und zum Wohle der Menschheit. Dies ist der aufrichtige Wunsch eines von der erhabenen Mission der Freimaurerei tief Überzeugten.

# Ferien!

Wenn Wald und Flur sich mit frischem Grün schmücken, wenn «der Lenz so lieblich lacht» und «wiederkehrt die Sommerszeit», wenn neues Leben aus den Ruinen des Winters erblüht, da beginnt in unseren Arbeitsstätten ein allgemeines Sehnen nach Ruhe. Die Tempel leeren sich, die Brr. flüchten sich in die freie Natur, und just in dem Monat, in dem «alle Knospen springen», versinken wir in tiefen Schlaf. Die Sonne duldet das Weiße nicht, die kgl. Kunst das Grüne. Frmr. Arbeit und blühende Natur scheinen sich nicht vertragen zu können, scheinen einander auszuschließen. Die Kunst, die in die menschliche Gesellschaft den Frühling der Brüderlichkeit zu zaubern bestrebt ist, flieht, wenn in die Natur der Frühling mit allen seinen märchenhaften Reizen einzieht. Darf eine Arbeit,

# Die Losung einer neuen Loge.

Das Programm der neuen Loge «Madách» im Or. Budapest, von deren Gründung wir in unserer letzten Nummer (s. Seite 530) Mittheilung machten, skizzirt zuvörderst die Abweichungen der frmr. Welt- und Lebensauffassung von der profanen und erblickt die Aufgabe der Freimaurerei darin, deren gereinigtere Auffassung unmerkbar, aber mit unbesiegbarer Ausdauer in der profanen Welt zu verbreiten. Je größer das Gebiet ist, das sich diese gereinigtere Auffassung in der profanen Welt erobert, desto zahlreicher werden die von Profanen in's Leben gerufenen wohlthätigen, philantropischen und liberalen Institutionen entstehen. Dermalen erschöpft sich — namentlich in unserem Vaterlande — die Thätigkeit der Freimaurerei in der Schaffung einzelner solcher Institutionen, wobei die Freimaurerei ihre Hauptaufgabe verkennt; dass sie nämlich berufen ist, den Ursachen, nicht aber den Wirkungen abzuhelfen. Ein Theil unserer jetzigen Logen devalvirt in mehr minder reich dotirten Wohlthägkeits-Institutionen und wetteifert auf diesem Gebiete mit den Wohlthätigkeits-Institutionen der draussen befindlichen Profanen. Anstatt dass der frmr. Geist aus den Logen hinausstrahle, dringt die profane Auffassung in die Logen ein; die Logen werden zu Clubs; die Aufnahme beruht auf Freundschaft

der so große und erhabene Ziele gesetzt sind, überhaupt ruhen? Dürfen die Werkleute die an einem solchen Baue schaffen, für mehrere Monate die Arbeit stehen lassen und die Werkzeuge in die Ecke werfen?

Als ich vor etwa anderthalb Dezennien in den Bund eintrat und die Ferien begannen, war ich erstaunt, als ich dieses Wort auf frmr. Arbeit anwenden hörte. In der frmr. Arbeit darf und kann nie eine Pause eintreten. Wie das «ewige» Licht im Gotteshause, so darf das Licht frmr. Arbeit nicht einen Augenblick erlöschen. Die Kirche, unsere nimmermüde und stets kampfbereite Gegnerin, schließt nie ihre dem Gottesdienste geweihten Häuser, sie lässt nicht einmal den Gedanken aufkommen, dass die Menschheit auch nur einen Tag ihren Gottesdienst entbehren könnte. Und wir? Im Mai leeren sich die Tempel. Der Sommerschlaf beginnt, und erst im October reiben wir uns den Schlummer aus den Augen.

Der Hinweis auf die sommerlichen Zusammenkünfte ist wohl nicht stichhältig. Bei diesen Zusammenkünften ist von allem Anderen eher die Rede, als von der kgl. Kunst. Ein Profaner, der dieser Versammlung zugezogen würde, könnte nicht errathen, dass hier sommerliche «Arbeit» verrichtet wird. Ich höre schon den Vorwurf; «Sollen wir etwa Jahr aus Jahr ein die Bauhütte besuchen, uns niemals Ruhe gönnen?» Gewiss nicht! Ich bekämpfe nur den vollständigen Stillstand, die Sperre der Tempel für nahezu ein halbes Jahr und die ausnahmslose Unterbrechung der Arbeit für einen so langen Zeitraum. Auch in der Justiz gibt es Ferien! Aber mit gewissen Beschränkungen! Der strafende Arm der Justiz kennt keine Ruhe, die executive Vollzugsgewalt der Gerechtigkeit ruht nie, die Rechtssachen der kleinen Leute erleiden keine Unterbrechung, und überdies gibt es Ferialsachen und Feriensenate. Feriensenate! Könnte eine solche Einrichtung zum Nutzen und zur Ehre der Frmrei nicht auch bei uns bestehen? Könnte nicht die Einrichtung getroffen werden, dass während der Ferien je eine Loge zwei oder drei Wochen hindurch einmal eine Arbeit abhalten müsste? Der Turnus ließe sich ja leicht feststellen. Hiedurch würde die Continuität der Arbeit aufrechterhalten, die frmr. Arbeit in Permanenz bleiben und der Beweis erbracht, dass in unserer Arbeit ein Stillstand nie und nimmer eintritt. Es gibt in Wien stets während des Sommers eine große Anzahl von Brrn., die gerne einen Abend in der Woche der gewohnten Arbeit widmen möchten. Der Erholung würde nicht im mindesten Abbruch gethan.

Hiezu kommt noch ein wichtiger Umstand! Im Sommer kommen viele Fremde nach Wien, darunter gewiß auch Brr. Welch großer Vortheil für den Bund würde darin liegen, dass die auswärtigen Brr. einmal — eventuell auch zwei- oder dreimal in der Woche — an einer Arbeit theilnehmen könnten! Die Idee des Weltenbundes, der Zusammengehörigkeit aller Brr. würde hiedurch der Realisierung um einen Schritt nähergerückt werden. Gerade im Sommer sind viele Brr. in der Lage, andere Oriente aufzusuchen, gerade in den Ferien sind viele Wiener Brr. eher, als während der Arbeitszeit, aus geschäftlichen oder sonstigen

---

und Verwandtschaft; es bilden sich Interessengruppen; der Bund ist voll von *facies hypokritae*. Auf die Lösung der grossen socialen Probleme, auf die Beseitigung gefährlicher, falscher Tendenzen, auf die Inaugurirung neuer Richtungen besitzen unsere Logen gar keinen Einfluß, hauptsächlich darum, weil sie nicht in den das Rückgrat der Gesellschaft bildenden Elementen wurzeln. Unsere heuchlerische Gesellschaft verkündet laut den Liberalismus, dessen Wesen sie gar nicht versteht und um so weniger ausüben kann. Und dieser discreditirte Liberalismus ist doch so einfach und so erhaben: der Gerechtigkeit Geltung verschaffen auf jedem Gebiete und nach jeder Richtung hin.

Dies ist die Auffassung der Loge von der Freimaurerei und ihren Aufgaben. Um in dieser Richtung thätig sein zu können, wird sie sich folgende Hauptgrundsätze vor Augen halten:

1. Aufnahmen. Sie verurtheilt als zur Dekadenz führend das vielfach geltende Casino-Princip, dass jeder rechtschaffene, correct denkende Mensch auch Mitglied einer jeden Loge werden könne, insbesondere wenn der Betreffende ein Verwandter oder Freund eines Mitgliedes ist. Als Princip dürfte nur gelten, ob der Suchende bei hervorragend edlem Charakter und erwiesener frmr. Denkweise — was *conditio sine qua non* ist — wirklich ein Gewinn für die Loge sein wird. Die Loge muss streng darauf achten,

Rücksichten im Stande, ungestört und ungehemmt an einer Arbeit theilzunehmen. Diese Ferialarbeiten wären daher sowohl von einheimischen, als auch auswärtigen Brr. sehr gut besucht. Die Realisierbarkeit dieser meiner Anregung ist durch die Arbeiten der «Munificentia» in Karlsbad erwiesen. Dieses Kränzchen arbeitet im Sommer allwöchentlich jeden Donnerstag im Curhause und bildet den Sammelpunkt aller in Karlsbad anwesenden Brr. Manch' treuer Freundschaftsbund vieler Menschen, die sich sonst nie gekannt und gesprochen hätten, wird hier geschlossen, manch' fruchtbarer Same ausgestreut, dessen Früchte auf fremder Erde, fern von unserer Heimat, entstehen, und so wird der Beweis erbracht, dass thatsächlich alle Brr. eine feste, unzerreißbare, um die ganze Erde sich schlingende Kette bilden. Tragen wir durch Einführung von Ferialarbeiten unser Scherflein zur Stärkung des Gedankens der Zusammengehörigkeit bei!

Dr. Heinr. Scharfmesser.

# Das Programm der italienischen Freimaurerei.

In seinem vom 25. April datierten, an alle italienischen Logen gerichteten Rundschreiben theilt der Großmeister der italienischen Freimaurerei Ernesto Nathan die Beschlüsse mit, die die Generalversammlung der italienischen Logen im Februar dieses Jahres gefasst hat.

Der Antrag des Großmeisters, die Freimaurerei als juristische, vom Staat anerkannte Gesellschaft zu constituieren, wurde mit folgender Tagesordnung zurückgewiesen: Die Generalversammlung hält es nicht für opportun, für die Freimaurerei die juristische Anerkennung zu verlangen und spricht den Wunsch aus, dass der Stand der Gesetzgebung und die socialen Verhältnisse Italiens dieselbe in Zukunft erreichbar machen.

Das Thema der freimaurerischen Solidarität bildete den Gegenstand so eingehender Erörterung, dass ein besonderes Rundschreiben darüber angekündigt und den Logen aufgetragen wird, ebendieses in einer eigens hiezu berufenen Arbeit zu lesen und zu discutieren.

Als Programm der freimaurerischen Thätigkeit für die nächsten zwei Jahre wurden folgende Hauptpunkte beschlossen:

1. Fortsetzung der Agitation für die Ehescheidung.
2. Anstrebung eines Gesetzes, das die Schliessung der Civilehe vor der kirchlichen obligatorisch macht.
3. Schaffung eines Gesetzes, das die Feststellung der Vaterschaft zur Pflicht macht.
4. Errichtung von Arbeiterwohnstätten durch die Gemeinden und Vermiethung dieser Häuser in solcher Weise, dass sie in einer bestimmten Zeit Eigenthum der Miether werden.

---

was der Suchende aus der profanen Welt für die Freimaurerei mitbringt. Es kann Einer ein vortrefflicher Mensch sein, ohne dass die Freimaurerei ihn als nützliches Mitglied annehmen kann. Es ist nicht discreditirend, wenn der Bund einen Suchenden zurückweist. Dies zu glauben, ist eine rein casinomässige Auffassung . . . . Die Benjamine müssen nicht blos pro forma, sondern thatsächlich mit Leib und Seele als gute Freunde aufgenommen werden. Jedes Mitglied soll jeden Suchenden im Voraus beim profanen weissen Tische kennen lernen und sich über dessen Aufnahme äussern, daher auch jedes Mitglied der Loge für die Aufnahmen verantwortlich ist. Im Interesse der inneren Harmonie wird übrigens ein- für allemal ausgesprochen, dass ein einziges Veto unbedingt die Abweisung des Suchenden nach sich zieht. — Bei den Aufnahmen ist auf Verschiedenheit der profanen Berufe zu achten, damit nicht einzelne Berufszweige ein unverhältnissmäßiges Übergewicht erlangen, und obwohl die Freimaurerei auf das Glaubensbekenntnis ihrer Mitglieder keine Rücksicht nimmt, ist es doch aus vielen Gesichtspunkten als heilsam zu erachten, wenn auch in dieser Hinsicht ein richtiges Verhältnis eingehalten wird.

2. Bei Besetzung der Beamtenstellen ist das Clique-System und die Verleihung immerwährender Würden zu vermeiden. Die Loge huldigt der Wechselwirthschaft, welche neue Kräfte entfesselt und frischeren Blutumlauf in die Loge bringt. Die Brr. sind ver-

5. Abschaffung des Religionsunterrichtes in den Elementarschulen, eventuell Übertragung desselben an die Lehrer, welche die anderen Gegenstände lehren.
5. Gewinnbetheiligung der Arbeiter.
7. Concentration der Wohlthätigkeits-Gesellschaften.
8. Strenge Handhabung des Gesetzes über die allgemeine Schulpflicht.
9. Studium der geeigneten Mittel, um das Nationalgefühl und den Patriotismus zu pflegen und zu festigen.
10. Abschaffung des Zwangsdomicils.
11. Genaue und strenge Anwendung der Gesetze gegen die geistlichen Corporationen und Ergänzung dieser Gesetze angesichts der neuen clericalen Gefahren.
12. Modificationen der Bestimmungen über den Arbeitsvertrag gemäß den modernen socialen Anschauungen.

In seinen weiteren Ausführungen begründet der Großmeister die wichtigsten Punkte des Programms. Er erinnert daran, dass er schon in seinem Rundschreiben vom 27. Juli zu einer lebhaften Agitation zu Gunsten der Ehescheidung aufgefordert habe. Nur theilweise aber hätten die Logen diesem Appell entsprochen, um so heftiger die Feinde gegen das Gesetz agitiert. Der Clerus spreche von einem Kampf gegen die Religion, während es sich nur um die Einführung einer Institution handle, die in anderen katholischen Staaten bereits besteht. Es scheine, als ob sich das Papstthum für die anderweitig erlittenen Niederlagen, für den Verlust der clericalen Herrschaft in Frankreich, Spanien und Portugal in Italien revanchieren wolle. Die Scheidungsfrage sei nur der Vorwand, um die Reaction auf allen Gebieten zum Durchbruch zu bringen, der Kampf sei rein politisch und jeder Freund der nationalen, einheitlichen bürgerlichen Politik müsse ihn auf jenem Terrain aufnehmen, wohin man ihn getragen habe.

Ferner erinnert der Großmeister an eine andere gebieterische Pflicht eines jeden Freimaurers, dahin zu wirken, dass der sociale Kampf friedlich geschlichtet werde. Mittel hiefür seien: obligatorische Schiedsgerichte bei Lohnstreitigkeiten, Betheiligung des Arbeiters an dem Nutzen des Unternehmens, gleitende Lohnscala etc. Er charakterisiert die Pflichten der Freimaurer mit folgenden Worten: «Wir, die wir mit keiner Partei oder Kaste verknüpft sind, haben gelobt, Liebe zu säen, nicht Hass, für den Frieden zu wirken, nicht für den Krieg, in dem Begriff der gemeinsamen Pflichten die sich widerstreitenden Rechte zu verschmelzen, die materiellen Ansprüche mit den Anforderungen der Moral in Einklang zu bringen, für Vaterland und Fortschritt gegen Rückschritt und gegen jene Bestrebungen zu kämpfen, die dahin zielen, die Nationalidee zu verdunkeln und zu verkleinern. Uns obliegt die Aufgabe, alle Kräfte darauf zu verwenden, dass die Zwistigkeiten, die jetzt in jedem Theil Italiens, in jeder Industrie entbrannt sind, eine friedliche Lösung finden, dass sie nach den Postulaten der Billigkeit und Gerechtigkeit geschlichtet werden, um nicht die Entwicklung der nationalen Arbeit zu hemmen und die auswärtige Concurrenz

---

pflichtet, jährlich abwechselnd, jedes Amt anzunehmen, zu dem sie qualificiert sind; die Würde des Mstr. v. St. kann in der Regel nicht länger als zwei Jahre in einer Hand bleiben.

3. Administrative Angelegenheiten werden — wichtigere Sachen ausgenommen, die in möglichster Kürze vor das Plenum zu bringen sind — aus dem Rahmen der offenen Arbeiten ausgeschlossen und dem Beamtenkörper, den besonderen Conferenzen und den Fachcommissionen zur Erledigung zugewiesen.

4. Die Logen-Arbeiten sind demnach mit wirklich nützlicher freimaurerischer Arbeit auszufüllen und auf möglichst hohem Niveau zu halten. Zu diesem Behufe sind die im täglichen Leben auftauchenden praktischen Fragen ständig auf der Tagesordnung zu halten u. zw. so, dass nicht bloß auf interessante und lehrreiche Vorlesungen, sondern hauptsächlich auf die praktische Verwirklichung Gewicht gelegt wird. Zur Durchführung angenommene Anträge werden den dazu competentesten Mitgliedern der Loge zur detaillierten Ausarbeitung überwiesen, und es ist Alles zu thun, dass aus der Theorie thunlichst immer Praxis werde. — Behufs systematischer Arbeitseintheilung und im Interesse gehöriger Auswahl hat das literarische Comité auf längere Zeit im Voraus ein Programm aufzustellen und dabei eventuell auch das Arbeitsmaterial anderer Logen zu Hilfe zu nehmen.

zu begünstigen.» Zum Schlusse fordert der Großmeister die italienischen Freimaurer auf, bei den binnen kurzem stattfindenden Gemeindewahlen der clericalen Partei mit aller Macht entgegenzutreten und alle liberalen Kräfte an der Urne zu vereinigen. Es gebe Menschen, die sich über die clericale Gefahr lustig machen und sagen, diese wäre nur eine geistreiche Erfindung, um die feurigen Gemüther zu erhitzen. Mit kräftigen Worten wird diese Meinung widerlegt und an die Einigkeit und Thatkraft der italienischen Brr. appelliert.

Wie man aus dem oben mitgetheilten Rundschreiben des höchsten freimaurerischen Functionärs Italiens ersieht, klingt die nationale, anticlericale und socialpolitische Note viel kräftiger durch, als in der Freimaurerei irgend einer anderen Nation. Es hat aber auch keine andere Nation unter freimaurerischer Führung so lange gekämpft, um sich ihre Freiheit zu erobern. Mazzini, Garibaldi, Cavour, Crispi und so viele andere Männer, die an der nationalen Wiedergeburt des italienischen Volkes mitgewirkt haben, gehörten dem Bunde als treue und unermüdlich thätige Mitglieder an. Und da gerade der Clerus und das Pontificat der Einigung Italiens den größten Widerstand entgegensetzten und sich auch jetzt noch immer nicht in die Verhältnisse gefügt haben und ihren Einfluss auf die gläubigen Seelen nur zu oft missbrauchen, kämpft die italienische Freimaurerei erbittert gegen ihre grimmigsten Widersacher und Verleumder. Die sociale Frage endlich hat sich in Italien so brennend gezeigt, dass alle fortschrittlichen Kräfte des Landes an der Milderung der großen wirtschaftlichen Gegensätze arbeiten. Hat doch selbst der gegenwärtige Minister des Innern die Strikes als das einzige Mittel befürwortet, um das Lohnniveau der bisher so schlecht bezahlten Arbeit zu heben.

Mag auch die Grundidee der Freimaurerei eine einheitliche und allen Nationen gemeinsame sein, hat sich doch ihre Entwicklung bei den verschiedenen Völkern so verschieden gestaltet, wie es eben deren Charaktere, culturelle und staatliche Verhältnisse sind. Die italienischen Brr. haben viel gekämpft, und so ist der italienischen Freimaurerei der streitbare Zug geblieben, der durch das Impulsive des südländischen Temperaments noch verschärft wird. Es lässt sich schwer beurtheilen, in wie weit die culturellen und socialen Reformen, die Italien in der unmittelbaren Gegenwart erreicht hat und noch anstrebt, auf das Conto der k. K. (die man aber — beiläufig gesagt — in Italien unter dieser Bezeichnung nicht kennt) zu schreiben sind. Jedenfalls hat sie dieselben in ihrem Kreise unterstützt und gefördert, und das versöhnt den aus Österreich kommenden Freimaurer, der an dem italienischen Logenleben theilnimmt, mit dem Unbehagen, welches das in den Freimaurertempeln herrschende politische Milieu in ihm erregt. Damit soll nicht das ideale, aber nur zu häufig sterile Arbeiten mancher unserer Bauhütten dem zielbewussten Streben der italienischen Logen als Vorbild vorgehalten werden. Könnte man das Gute unseres maurerischen Lebens mit den Vorzügen der italienischen Freimaurerei vereinen, dann wäre hüben und drüben manches besser, was heute so viel unzufriedene Geister unter den Freimaurern schafft.

Mailand. Emil Thieben.

5. Gemeinsames Wirken mit den anderen Logen. Zwischen unseren Logen besteht kein engeres Band; wir sind nicht gehörig unterrichtet über die Thätigkeit unserer Schwesterlogen. Es ist also für häufigeren gegenseitigen Besuch zu sorgen und in Betreff solcher Fragen, welche die Gesammtheit interessieren, sollen außer der jährlichen Großversammlung in jeder Saison mindestens noch 2—3 gemeinsame Arbeiten stattfinden, in denen — mit Vermeidung längerer Reden — die wichtigeren Themata der einzelnen Logen in Kürze zusammenzufassen wären.

6. Leitung der Arbeiten, Rituale, Constitution. Die Loge wird sich immer streng an die Constitution halten und gedenkt eben so die alten Gebräuche der Freimaurerei streng in Ehren zu halten. Ohne starrem Formalismus zu huldigen, will die Loge doch auch nicht in das andere Extrem verfallen und zum Schaden der Feierlichkeit nicht Casino- oder Parlaments-Styl einführen. In den Arbeiten sind den Brrn. — den Mst. v. St. und den Referenten ausgenommen — längere Ausführungen nicht gestattet. Es soll, mit Vermeidung jeder überflüssigen Phrase, nur zur Sache gesprochen werden, u. zw. nach englischer Gepflogenheit, kurz und bündig.

# Betrug.

Das schimpflichste Verbrechen ist der Betrug. Denn er erfordert einen großen Aufwand an Klugheit und vor allem an Zeit, innerhalb welcher man sehr oft die Gelegenheit zur Umkehr hätte; er ist ferner feige, denn er wendet sich gegen den geistig Schwächeren. Ein Betrug an einem Bruder aber ist besonders schändlich, denn dieser kommt seinem Feinde vertrauensvoll entgegen; ihn zu täuschen bedarf es also keiner besonderen Künste und Listen, sondern einzig und allein — der Gewissenlosigkeit.

Dr. I. Lederer.

# Rundschau.

## Inland.

**Die Symbol. Großloge von Ungarn und die konfessionelle Frmrei.** Die Loge «László király» in Großwardein hat bekanntlich seinerzeit in einem Rundschreiben an die Schwesterlogen dieselben ersucht, den von ihr ausgegangenen Antrag auf Abbruch jeder Verbindung mit jenen Großlogen, die auf confessioneller Grundlage stehen und unter den Menschen hinsichtlich des Glaubens, der Nationalität, der Rasse etc. einen Unterschied machen, in Verhandlung zu ziehen. Einzelne Logen haben diesem Ersuchen Folge geleistet und den Antrag zum Beschlusse erhoben. Nun hat diese Loge dem Bundesrathe der Symbol. Großloge von Ungarn neuerdings eine Eingabe unterbreitet, in der sie ihren Standpunkt nochmals motivirt, aufrecht erhält und zugleich erklärt, dass sie von einer weitern Action unter der Bedingung absteht, dass die Großloge auf dem vom 4. bis zum 7. September d. J. in Genf abgehaltenen internationalen Frmr.-Congresse im Interesse des unbefleckten frmrschen Banners und der unverfälschten Frmrei, welche keinerlei Rassen-, Glaubens-, Hautfarben- etc. Unterschiede kennt, ihre Stimme erhebe und sich bemühe, den wahren Ideen der Frmrei zum Siege zu verhelfen. In der Bundesrathssitzung vom 2. Juni d. J. gelangte der Gegenstand zur Verhandlung. Br. Moriz Gelléri ist der Ansicht, dass — falls die Loge «László király» Niemanden zu dem Congresse entsendet — der Vertreter unserer Großloge die Erklärung abgeben könnte, dass das Verhalten der altpreußischen Großlogen, indem sie zwischen Menschen nach ihrer Confession Unterschiede machen, bei uns Missfallen erregt. Béla v. Katona will sich zwar nicht in die inneren Angelegenheiten der ausländischen Großlogen einmischen, hält es aber für richtig, dass unser Vertreter, wenn er zu einem Punkte der Tagesordnung spricht, die Erklärung abgebe, dass unsere Grossloge das Vorgehen der auf confessioneller und Rassen-Grundlage stehenden Großlogen nicht billigen könne. — Die Delegirten der Symbol. Groß-Logen von Ungarn Br. Dep. Gr.-Mstr. Dr. Adolf Schermann, Br. Friedrich Glück, Mstr. v. St. der Loge «Patria» (Or. Budapest) und Br. Ernst Victor Zenker, Mstr. v. St. der Loge «Pionier» (Or. Preßburg) wurden dann auch ersucht, eine Erklärung in diesem Sinne auf dem Weltfrmrtage abzugeben.

**Freimaurerbund und B'nai Brith-Verein.** Die Grenzloge «Treue» (Or. Preßburg) hat bei der Symb. Großloge von Ungarn angefragt, wie sich die Frmrei. gegenüber dem B'nai Brith-Verein, der bekanntlich eine ausschließlich jüdische Brudervereinigung ist, zu verhalten habe. Der Bundesrath hat diese Frage in Verhandlung gezogen und auf Grund eines eingehenden Gutachtens des Großredners Br. Moriz Mezei sich dahin ausgesprochen, daß die Mitglieder des B'nai Brith-Vereines in den Freimaurerbund aufgenommen werden können, sowie auch Brr. Frmr. nach Belieben diesem Vereine beitreten dürfen.

**Sommerzusammenkünfte.** Es versammeln sich während den Arbeitsferien die Brr. der Loge «Freundschaft» Montag bei schönem Wetter im Schweizerhaus (Prater), am gleichen Tage die Brr. der Loge »Zukunft» im Volksgarten, Dienstag die Brr. der Loge «Schiller» im Hôtel Savoy (Mariahilferstr.), die Brr. der Loge «Goethe» im Hôtel Continental, Mittwoch die Brr. der Loge «Humanitas» im Hôtel Savoy, Donnerstag die Brr. der Loge «Sokrates» im Hôtel Victoria (Favoritenstr.), die Brr. der Loge «Lessing» im Volksgarten und Freitag die Brr. der Loge «Treue» im Schweizerhaus, überall mit Schw. — Die Sommerzusammenkünfte der Loge «Pionier» unterbleiben heuer.

Oedenburg. Vom Mstr. v. St. der Loge «Széchényi» (Verbrüderung) erhalten wir die nachfolgende Zuschrift: Gel. Br. Redacteur! Mit Staunen lese ich im «Zirkel» vom Monate Juli d. J. den Ausfall der Findel'schen «Signale» gegen die Loge «Zur Verbrüderung». Gestatten Sie, dass ich Ihrer br. Parteinahme, für welche ich herzlich danke, ein paar Worte anschließe. Wie sich die Findel'schen «Signale» freuen, dass laut ihren Informationen «in der deutschen Loge «Zur Verbrüderung» in Oedenburg es Brr. gibt, welche dem nationalen Terrorismus der Ungarn dadurch Widerstand leisten, dass sie den Arbeiten in ungarischer Sprache fern bleiben!» — *«Ehre diesen Brrn.!»* rufen die Findel'schen «Signale» aus. Schau, schau! Die von den Findel'schen «Signalen» gehegte Bruderliebe lässt es zu, Brr. gegen Brr. zu hetzen, die Deutschen gegen die Ungarn und consequenterweise die Ungarn gegen die Deutschen. (Gelegentlich einmal vielleicht auch die Deutschen gegen die Polen und *vice versa.*) Und diejenigen, die so hetzen, können die Gelegenheit nicht vorüber gehen lassen, den ungarischen Brrn. einen Hieb zu versetzen. Ist das maurerisch? Ist es auch die gallige, schmähende Art, in welchem jenes geschrieben ist? Natürlich, wenn es Brr. gibt oder geben kann, welche die Intoleranz auf ihre Fahne schreiben und ewig in fertiger Kriegsrüstung erscheinen, welche fremde Nationen geringschätzig zu behandeln im Stande sind und nicht begreifen wlleon, dass in Ungarn Jedermann ungarischer Patriot ist oder zu sein hat; da muss es wohl dahin kommen, dass Kampfrufe die Loge erfüllen und das frmrsche Licht nur für Zündstoffe da ist. Übrigens muss ich den Brrn. der Findel'schen «Signale» einigermaßen die Freude verderben. Wenn es auch hier, wie in jeder Loge, beklagt wird, das manche Brr. mit geringer Begeisterung an den Arbeiten theilnehmen und nicht selten von den Arbeiten fern bleiben, so darf dem noch kein nationaler Gegensatz als besonderer Grund unterschoben werden. Bleiben sie doch gleicherweise von den ungarischen und von den deutschen Arbeiten weg. Mit Ausnahme von zwei eingewanderten Brrn. sprechen wir hier alle ungarisch und deutsch, dem Gefühle nach sind wir aber ohne Ausnahme alle Ungarn. Ja, selbst vor Jahren, als unsere Logenarbeiten ausschließlich deutsch geführt wurden, waren unsere Brr. alle nicht weniger aufrichtig ungarisch gesinnt. Wozu also der Lärm? Die deutsche Nation hat hier keinen Posten verloren, weil sie nie einen hier besaß. Wir halten die Licht verbreitende deutsche Bildung hoch, wir schätzen die Deutschen wegen ihres lebhaften nationalen Gefühles und streben ihnen in allem Guten nach. Doch ungerecht gegen fremde Nationen sein, oder als Terrorismus brandmarken wollen, was natürliche Entwicklung der Dinge ist: das ist nicht unsere Sache. So werden die Brr. der Findel'schen «Signale» es nun verstehen, wenn ich ihnen mittheile, dass die hiesige Loge nach einstimmigem Beschlusse der Brr. den Namen «Széchényi» (Verbrüderung) im Or. Sopron nun führt. Mit br. Gruße Ihr treu verbundener Dr. Rudolf Leszner, Mstr. v. St.

Ein Abend bei der «Munificentia» in Karlsbad. Es klingt zwar paradox, ist aber doch wahr, dass sich der Mensch unter Umständen nie vereinsamter fühlt als unter vielen Menschen. Wer als Fremder in eine große Stadt gekommen ist, wer sich in einer Versammlung von vielen Tausenden befunden, unter denen kein einziges bekanntes Gesicht zu sehen war, der kennt diese Empfindung. Im Sommer ist Karlsbad eine Großstadt, ja mehr als dies, da man in keiner Großstadt in einer Straße so verschiedenartige Idiome sprechen hört, wie in Karlsbad. Da unterhält sich eine Gruppe in polnischer Sprache, dort wird englisch conversiert, hier parliert ein 'Franzose, dort spricht in schreiendem Tone ein Russe. Rumänische, serbische und auch polnisch-jüdische Worte hört man, selbstverständlich auch czechisch. Ist man nun zufällig ganz allein in dieser internationalen Gesellschaft, so wird Einem weh' um's Herz, man wird von tiefem Heimweh ergriffen und fühlt sich sehr, sehr vereinsamt! Da fällt der Blick auf ein weißes, an der Front des Curhauses angebrachtes Täfelchen, auf dem in großen schwarzen Lettern die Worte: «Munificentia jeden Do. 1/2 8 Uhr abends» zu lesen sind. Man athmet erleichtert auf. Da werde ich doch Brüder treffen, die fühlen und denken wie ich, die mich gerne in ihren Kreis aufnehmen werden. Ich bin nicht mehr allein, bin nicht mehr vereinsamt! Zur festgesetzten Stunde finde ich mich ein. Brüder aus dem Reiche, aus Ungarn, England, Amerika und — Wien sitzen hier ohne Unterschied der Nationalität friedlich beisammen und plaudern mit einander, als wenn sie alte Bekannte wären. Die Arbeit beginnt mit dem — Brudermahl! Die Curgäste sollen nicht spät abends soupieren und den Erfolg der Cur ja nicht gefährden. Gewiß sehr rücksichts-

voll. Ein Präsenzbuch liegt auf, dessen Lectüre viel Interesse bietet. Nach dem Brudermahl eröffnet der Vorsitzende die Arbeit damit, dass er die Erschienenen begrüßt, sich denselben vorstellt und sie auffordert, der Reihe nach sich der Versammlung durch Nennung des Namens, des Orientes und der Loge, der ein Jeder angehört, vorzustellen. Dies geschieht. Hierauf hält einer der Brüder, gewöhnlich ein Gast, einen kurzen Vortrag, an den sich dann eine Debatte knüpft. Ist die Debatte erschöpft, lässt der Vorsitzende den Sack kreisen und erklärt die Arbeit für geschlossen. Um $^1/_2$10 Uhr abends ist die Arbeit zu Ende. Am nächsten Tage trifft man auf der Promenade bereits Menschen, die sich aufs herzlichste begrüßen, die wahrhaft erfreut sind, sich kennen gelernt zu haben. Die kgl. Kunst hat Wunder gewirkt. Menschen, die sich nie gekannt, sind Freunde geworden, die Bruderkette ist thatsächlich erweitert! Den Karlsbader Brrn. gebührt aufrichtiger Dank für die Veranstaltung dieser Arbeiten, dies umsomehr, als sie gerade im Sommer am schwersten abkommen können und von ihrem profanem Berufe sehr stark in Angriff genommen sind. Es wäre sehr zu wünschen, dass das Beispiel der Karlsbader Brr. Nachahmung finde. Wenn, um mit Walther v. Stolzing zu sprechen, der Lenz in den Wald «Fanget an» ruft, dass es laut ihn durchhallt, wenn der Wald von holder Stimmen Gemenge ertönt, so — hören wir auf! Das frohe Singen stört uns offenbar, wir warten, bis uns das dürre Laub umrauscht. Thun wir das nicht. In unserer Brust soll der Lenz das Gefühl der Arbeitsfreudigkeit nicht verdrängen, unsere Arbeit darf nicht ruhen! Dr. Heinr. Scharfmesser.

Karlsbad. Die Zusammenkünfte des frmr. Kränzchens «Munificentia» in Karlsbad finden während der Sommersaison am Abend jedes Donnerstags im Hohenbergerzimmer des Karlsbader Kursalons statt. Sie sind wirklich überraschend gut besucht. Die Brr. der ungarischen Grenzlogen konnten daselbst einigemale ihren ehrwürdigen Dep. Gr.-Mstr. Br. Dr. Schermann begrüßen, der auch einmal über die Freimaurerei im Allgemeinen einen so herrlichen Stegreifvortrag hielt, dass ihm alle anwesenden Brr., insbesondere die deutschen, begeistert zujubelten. Nach dem, Donnerstag den 14. August gehaltenen Vortrage — Br. Prof. H. aus Prag hatte eine vortreffliche «Skizze einer Geschichte der Freimaurerei in Böhmen» gegeben von dem Grafen Sporck angefangen bis zu den jetzigen Kränzchen in Prag, Pilsen, Saaz, Haida etc. — stellte ein deutscher Br. den Antrag, diese hochinteressante Darbietung in Druck legen zu lassen. Dieser Antrag wurde nur darum nicht zum Beschluß erhoben, weil der Vortragende sich durch denselben zu der Mittheilung veranlaßt fand, dass die beiden vereinigten Prager Kränzchen sämmtliche frmr. Vorträge des Br. H. veröffentlichen werden. A-y.

Die Gründung der Loge «Madách» (Or. Budapest). Wie wir schon in unserer vorigen Nummer (s. Seite 530) mittheilten, haben am 31. Mai in Budapest acht Br. Mstr. und zwei Br. Gesellen die Gründungsarbeit einer neuen Loge abgehalten. Vor Beginn der eigentlichen Arbeit richtete der Initiator und Referent, Br. Paul Szalay an die Brr. die Frage, ob sie entschlossen seien, für einander einzustehen und im Or. Budapest eine neue Loge zu gründen, und nachdem diese Frage einstimmig bejaht worden war, forderte er sie auf, die provisorischen Logenbeamten zu wählen, deren Aufgabe die Leitung der constituirenden Arbeit, die definitive Organisirung der Loge während der Ferien und die Leitung der Eröffnungsarbeit im Herbste ist, wonach sie die Agenden den definitiven Logenbeamten zu übergeben haben werden. Zu provisorischen Beamten wurden einstimmig gewählt: Br. Johann Szerencs, Mstr. v. St.; Br. Emil Follinusz, I. Aufseher; Br. Michael Igmándy, II. Aufseher; Br. Paul Szalay, Secretär; Br. Dr. Géza Admeto, Redner; Br. Jacob Kalmár, Schatzmeister; Br. Emanuel Pollák, Tempelhüter. Der provisorische Mstr. v. St. Br. Johann Szerencs eröffnete die constituirende Arbeit auf rituelle Weise, dankte für das ihm entgegengebrachte Vertrauen, hielt eine aneifernde Ansprache an die Brr. und erklärte — unter der Voraussetzung, dass die provisorische Arbeitsbewilligung ertheilt werden wird — (das ist schon in der Bundesrathssitzung vom 2. Juni geschehen) — die neue Loge für constituirt, indem er zugleich beantragte, derselben den Namen «Madách» zu geben, welcher Antrag angenommen wurde. Seinem weiteren Vorschlage gemäss wurde der Beginn der regelmäßigen Arbeiten auf den Monat September angesetzt und als Arbeitstag der Samstag bestimmt. Der provisorische Br. Secretär verlas sodann das Programm der neuen Loge (s. Seite 538), das ohne

Debatte genehmigt wurde. Ferner brachte er die an die Groß-Loge zu richtende Tafel zur Verlesung, in der um die Ertheilung der provisorischen Arbeitsbewilligung gebeten wird und die nach erfolgter Gutheissung, nebst allen Beilagen mit den Unterschriften aller Anwesenden und mit der Legalisirungsklausel versehen wurde. Damit nahm die Arbeit ihr Ende.

Eine neue Loge in Eperjes. Das Frmrkränzchen «Thököly Imre» in Eperjes, von dem der Dep. Gr.-Mstr. Br. Martin v. Mártonffy in seinem, in der Bundesrathssitzung vom 2. Juni d. J. verlesenen Inspectionsberichte rühmte, dass die Brr. der Vereinigung mit Eifer und Begeisterung ihre frmr. Arbeit thun, hat sich zu einer Loge unter demselben Namen umgestaltet, welcher der Bundesrath die provisorische Arbeitsbewilligung erteilte.

Br. Josef Krauß. Am 20. August beging Br. Josef Krauß, Dep. Mstr. der Loge «Humanitas», in Goisern — wo er zur Sommerszeit weilt — seinen 58. Geburtstag in erfreulicher Frische und Fröhlichkeit. Wiewohl Br. Krauß die persönliche Bedeutung des Tages am liebsten geheim gehalten hätte, ließen sich doch zahlreiche Brr. und Schw. die Gelegenheit nicht nehmen, dem geliebten Freunde ihre innige Anhänglichkeit zu bekunden. Von frühester Morgenstunde an pilgerten die Familien der in Goisern sommernden Brr. nach der Wohnung des Br. Krauß zur Gratulation. Bald sah es da aus wie im Boudoir einer Ballerine; eine Fülle von Blumengaben und sinnigen Angebinden ergoss sich über das Geburtstagskind, dem insbesondere die kleine Welt durch Liebesergüsse in Vers und Prosa das Herz warm machte. Aber auch aus der Ferne flogen zahlreiche briefliche und telegraphische Glückwünsche herbei, und aus Aussee, Ischl und selbst aus Wien kamen Brr. und Schw., um dem Theuren die Freude an dem Tage zu erhöhen und ihm überzeugend auszudrücken, wie viele diesen Tag als Herzensfesttag begehen und recht, recht lange noch begehen wollen.

Jubiläum. Unter lebhafter Betheiligung der gesammten Berufsgenossenschaft des In- und Auslandes feierte Mitte August der General-Director der Wiener Versicherungs-Gesellschaft, Br. Sigmund Nyitrai, in Ischl das Fest der Erinnerung an seinen vor vierzig Jahren erfolgten Eintritt in den Versicherungsberuf. Zu demselben waren eine Deputation der österreichisch-ungarischen Versicherungs-Actien-Gesellschaften, ferner Abordnungen des Vorstandes der Wiener Versicherungs-Gesellschaft, sowie der Wiener Lebens- und Renten-Versicherungs-Anstalt, der Rückversicherungs-Gesellschaft «Securitas» und des Beamtenkörpers der erstgenannten Institute erschienen. Herr Ormody v. Ormod, Generaldirector der Ersten ungarischen allgemeinen Assecuranz-Gesellschaft, bei welcher der Jubilar seine Laufbahn begonnen hatte, namens der Versicherungs-Actiengesellschaften, Herr Dr. Alfred Schmied aus Wien namens des Vorstandes und der Beamten waren Überbringer sinniger Ehrengeschenke, die sie mit Ansprachen überreichten, in denen die Verdienste des Jubilars gefeiert wurden und die herzliche Sympathie, deren sich derselbe allseits erfreut, zu warmem Ausdrucke gelangte. An diesen Festact schloss sich ein gemeinsames Mahl, bei dem namens der Collegen Herr Dr. James Klang («Phönix», Wien), der Generalsecretär der «Assicurazioni Generali» in Triest, Herr Edmund Richetti und Andere durch Toaste den Jubilar und dessen Familie feierten. Zahlreiche in- und ausländische Versicherungs-Gesellschaften und Berufsgenossen, sowie Freunde des Hauses bekundeten durch briefliche und telegraphische Glückwünsche ihre sympathievolle Antheilnahme an der schönen Feier.

Salzkammergut. Die Innigkeit des Bandes, das echte Brherzen verknüpft, bewährte und bewährt sich in diesem Sommer in jenem landschaftlichen Paradiese, das die geographische Bezeichnung «Salzkammergut» trägt. An verschiedenen Punkten dieses gottgesegneten Erdenflecks verbringen Angehörige unseres Bundes mit ihren Familien die Sommerszeit. Es ist nun merkwürdig, wie in fast all' diesen Brrn. und erfreulicherweise auch in den meisten Schwestern der Drang lebendig wird, sich mit den Andern möglichst eng zusammenzuschließen, mit ihnen thunlichst oft zu gemeinsamen Ausflügen oder sonstiger Unterhaltung, eventuell nur zu herzlichem Geplauder zusammenzutreffen. Bald da, bald dort gab es fröhliche Rendezvous. An einem Sonntag traf man sich mit der Familie eines theuren Salzburger Br. in St. Gilgen, verbrachte den Tag in der woligen Kühle des Wolfgangsees, und ein Theil der Gesellschaft gab den Salzburgern das Geleite bis

in ihre schöne Stadt. Am Sonntag darauf waren dieselben Salzburger wieder in Ischl, wo sich rasch die br. und schw. Tafelrunde zusammenfand, und eine Woche später empfingen sie daheim an der Salzach frmr. Besuch. Dazwischen gab es mannigfache Fahrten nach Aussee, nach Goisern etc., immer, um mit Brrn. und Schw. ein paar Stunden angenehm zu verbringen. Und wenn der Zufall Profane in den Kreis brachte, so mußte er diese zur Bewunderung des Zaubers anregen, der in der Frmrei liegt und in Menschen, die nur die Wahlverwandtschaft verbindet, eine Vertrautheit, eine herzliche und feste Zusammengehörigkeit erzeugt, wie sie nicht zu häufig unter Blutsverwandten anzutreffen ist.

**Todesfall.** Br. Franz Bernhart, der Pächter des Hôtel Savoy in Wien, der in Puchberg am Schneeberg zum Sommeraufenthalte weilte, begab sich am Morgen des 17. August in Begleitung des Professors Chiari und des Dr. Breisky aus Wien auf die Jagd. Während der Jäger des Professors Chiari neben Br. Bernhart einherging und mit demselben eine Unterhaltung über die Mannlicher-Patronen führte, stürzte Br. Bernhart plötzlich zusammen und war sofort todt. Ein Herzschlag hatte seinem Leben ein Ende gemacht. Br. Bernhart, der erst 36 Jahre alt war und seit 1893 als Mitglied unserer Loge «Schiller» angehörte, hinterläßt eine junge Frau und einen kleinen Knaben.

**Ein neuer Katechismus.** Br. Gajari, Mitglied der Loge «Reform» (Or. Budapest) hat einen neuen Katechismus I. Gr. ausgearbeitet, der von der Loge dem Bundesrathe der Symbol. Großloge von Ungarn zur Prüfung vorgelegt wird.

**Kinderasyl «Humanitas».** In Goisern bei Ischl (Oberösterreich) fand am 9. August eine Wohlthätigkeitsakademie statt, an deren Arrangement und Durchführung sich auch Br. Heinrich Glücksmann betheiligte. Von dem Erträgnisse des auf's Beste gelungenen Abends, dessen Programm zum großen Theile von hervorragenden Kunstkräften executiert wurde, fielen 100 Kronen den Kinderasylen der «Humanitas» zu.

**Gratis-Brot-Verein.** Wir ergänzen unsere kurze Meldung von der Gründung dieses neuen Vereines in Budapest (s. Nr. 33, Seite 531) durch Mittheilung der folgenden Notiz aus dem «Orient»: Jene edlen und guten Herzen, denen der Gedanke entsprungen ist, jedem Hungernden ein Stück Brod zu sichern, damit in dieser großen Stadt nie mehr Jemand Hungers sterbe, ruhen auch jetzt nicht, da der Winter vorbei ist und mit der Linderung des Wetters auch das Schicksal der armen Leute sich gelindert hat. Die Brodgewölbe sind zwar geschlossen worden, aber das Werk der guten Herzen hält keine Ruhepause. Schon jetzt will man den Elenden für den Winter das tägliche Brod sichern. Für jeden Tag und für jeden Winter. Deshalb wurde der «Gratis-Brod-Verein» gegründet, der nun ständig dafür sorgen wird, daß in den Brodgewölben das gute weiche Brod niemals ausgehe. Was bisher ein namenloses Comité besorgt hat, das wird fortan systematischer und auf breiterer Grundlage der neue Verein besorgen, der eigentlich kein neuer ist, denn zweijähriges wohlthätiges Wirken hat ja seinen Ruhm schon im Augenblicke seiner Geburt verkündet. Diesen Verein brauchen wir wahrlich nicht erst der Gunst des Publikums zu empfehlen. Jedermann giebt gerne seine entbehrlichen Heller hin, damit aus denselben Brod werde — gutes, warmes, weiches Brod! — Der «Gratis-Brod-Verein» hat am 30. Mai unter dem Vorsitze Dr. Emanuel Rózsavölgyi's seine constituirende Generalversammlung abgehalten. Der neue Verein übernimmt den Geldvorrath und die Einrichtung der Brodgewölbe von der bisherigen Brodvertheilungs-Commission und wird vom Herbste an deren Thätigkeit auf noch breiterer Basis fortsetzen. In der Generalversammlung wurden die Statuten durchberathen und angenommen, und sodann der Beamtenkörper und die Direction gewählt. Präsident wurde: Marcel Neuschlosz; Vicepräsidenten: Friedrich Glück und Dr. Emanuel Rózsavölgyi; Director: Gustav Wilczek; Mitglieder der Direction: Heinrich Arnstein, Philipp Berger, Dr. Moriz Bihari, Sigmund L. Breitner, Georg Dósa, Isidor Déry, Karl Develák, Dr. Ignatz Dévai, Wilhelm Gallia, Johann Gundel, Emil Havas, Dr. Béla v. Katona, Benjamin Kammer, Georg Klösz, Samuel Kaufmann, Ludwig König, Josef Kraus, Wilhelm Leipziger, Adolf Mautner, David Méri, Leopold Méró, Dr. Franz Mezei, Ödön Neuschlosz, Franz Novák, Eduard Pay'r, Sigmund Quittner, Max Rothauser, Dr. Julius Sgalitzer, Josef Schulz, Jakob Schwarz,

Dr. Adolf Schiermann, Dr. Adolf Soltész, Dr. Suhajda, Adolf Stiller, Alexander Uhl, Sigmund Urbán, Karl Telepy, Stefan Thoman, Josef Vészi und Alexander Zipernowski; Rechnungs-Revisoren: Hanns Biehn, Josef Flusz, Géza Goldzieher, Samuel Márkus und Paul Waltersdorfer. Der geringste Jahresbeitrag ist 5 Kronen. Wer im Laufe des Jahres dem Vereine mindestens 15 Kronen spendet, hat in der Generalversammlung Stimmrecht.

## Ausland.

Der internat. Frmr.-Congress. Die mit der Organisation des vom 4. bis zum 7. September in Genf stattfindenden internat. Frmr.-Congresses betraute Special-Commission von Genfer Brrn. hat für den Weltfrmrtag das folgende Programm festgesetzt: Um den Delegierten Gelegenheit zu geben, vor Eintritt in die Beratungen einander kennen zu lernen, geht den eigentlichen Verhandlungstagen des Congresses, Donnerstag den 4. Sept. 1/2 9 Uhr abends eine intime Zusammenkunft in den Räumen der Genfer Logen (rue Bovy-Lysberg 5). voran. Freitag, den 5. September, um 9 Uhr Vorm. findet im großen Tempel die Begrüßung der Delegierten der frmr. Großbehörden und die feierliche Eröffnung des Congresses statt. Um 2 Uhr Nachm. geht der Congress in die Discussion der auf die Tagesordnung gesetzten Fragen ein. Um 7 Uhr abends versammeln sich die Brr. bei dem, von der Gr.-Loge «Alpina» den Delegierten gewidmeten Bankette im «Cercle maçonnique», dem eine literarisch-musikalische Soirée folgt. Samstag, den 6. September wird um 9 Uhr Vorm. die Discussion fortgesetzt. Um 1/2 7 Uhr abends findet das, von den Genfer Logen gewidmete Bankett statt, dem um 8 Uhr eine Festvorstellung im Neuen Theater folgt. Sonntag, den 7. September werden die Verhandlungen fortgesetzt und der Congress feierlich geschlossen. Mittags findet ein Schlussbankett, um 4 Uhr ein Ausflug zum Léman-See mit Bootsfahrt und am Abend im «Cercle maçonique» eine Familien-Réunion mit Damen statt. Die Mittwochsitzung wird nach dem Ritual der schweizerischen Großloge «Alpina» eröffnet und geschlossen werden und nur dem Empfange der Delegierten der frmr. Großbehörden gewidmet sein. Die weiteren Sitzungen finden ohne Ceremonien statt, werden um 9 Uhr eröffnet und mit Pausen von 1/2 12 bis 2 Uhr, um 5 Uhr geschlossen. Der Preis der Theilnehmerkarte, die alle Bankette und künstlerischen, sowie anderweitigen Veranstaltungen in sich schließt, beträgt nur 20 Francs. Um den Damen, die einzelne der Delegierten zu dem Congresse begleiten, den Aufenthalt in Genf angenehm zu gestalten, hat das Organisations-Comité einen Specialdienst eingerichtet. Auch die Vorsorgung von Wohnungen liegt in den Händen einer eigenen Commission, deren Mitglieder, an einer blauen Masche kenntlich, die zu dem Congresse eintreffenden Brr. auf dem Bahnhofe empfangen werden.

Br. Josef Werner †. In Frankfurt a. M. ist in der Nacht vom 28. auf den 29. Juli der ehemalige Gr.Mstr. Br. Joseph Werner nach längerem schweren Leiden im Alter von 60 Jahren i. d. e. O. abberufen worden. Der Verblichene, der, am 6. October 1841 in Mainz geboren, 1856 in ein Bankhaus zu Frankfurt eingetreten war und dort 1869 eine lithographische Anstalt und Druckerei erworben hatte, wurde am 20. April 1872 in der Loge «Sokrates zur Standhaftigkeit» in Frankfurt a. M. aufgenommen; sein Pathe war der kürzlich verstorbene Br. G. E. v. d. Heyden. Ideale Lebensanschauung, mildes Wesen, eine zu Herzen gehende Beredsamkeit, verbunden mit Aufrichtigkeit, Wahrheit und strengem Gerechtigkeitssinn, waren Eigenschaften, die dem Heimgegangenen die Liebe und Achtung nicht nur der Brüder der engeren Kette, sondern weiter Kreise in reichem Maße erworben haben. 1884 wurde er zum Mstr. v. St. erwählt und bekleidete dieses Amt von 1884 bis 1889, 1890 bis 1892 und 1893 bis 1896. Der großen Mutterloge des eklektischen Freimaurerbundes gehörte Br. Werner über 20 Jahre an, wurde wiederholt zum Zug.-Großmeister und 1897 zum Großmeister erwählt. Trotz seiner inzwischen erschütterten Gesundheit hat er mit großer Liebe, Aufopferung und Umsicht die Geschäfte der Großloge bis December 1901 geleitet. Die Wiederwahl lehnte er aus Gesundheitsgründen ab. Ein überzeugter Anhänger des im eklektischen Bunde vertretenen Princips, ist Werner doch stets für das Zusammenwirken aller deutschen Großlogen mit aller Entschiedenheit eingetreten. Doppelt schmerzlich haben ihn deshalb die in den letzten

Jahren entstandenen Streitigkeiten berührt. Bis in die letzte Zeit hat der Abgeschiedene für die Sache der Freimaurerei das lebhafteste Interesse bethätigt. Dem verdienstvollen, treuen Bruder, der Ehrenmeister seiner Loge, Ehrenmitglied der Großen Loge von Hamburg, sämmtlicher Frankfurter und vieler auswärtigen Logen war, wird ein lieb- und verehrungsvolles Andenken überall gewahrt bleiben, wo man ihn kannte.

**Verein Deutscher Frmr.** Am 13. und 14. September findet in der Loge «Zu den drei Verbündeten» in Düsseldorf die 40. Jahresversammlung des Vereines Deutscher Frmr. statt. In der ersten Sitzung, die der Vorsitzende Br. Robert Fischer-Gera eröffnet, erstattet dieser den Jahres- und Cassenbericht, wird über Gewährung verschiedener Beträge zu humanitären Zwecken Beschluss gefasst, über das Ergebnis des Preisausschreibens berichtet und der nächste Versammlungsort bestimmt; zum Schlusse spricht Br. Robert Fischer über Aufnahme- und Beförderungsgebühren. Die zweite Sitzung, die der stellvertretende Vorsitzende Br. August Steinfeld mit einer Ansprache eröffnet, füllen folgende Vorträge aus: «Ideal und Wirklichkeit in der Frmrei» von Br. Dr. Wilhelm Johannes-Köln a. Rh.; Furcht und Hoffnung» von Br. Röggler-Gardessen; «Pflege des reinen Menschenthums als Ausgangs- und Mittelpunkt frmr. Arbeit» von Br. August v. Reinhardt-Canstatt und «Die Bestimmung des Menschen» von Br. Dr. Fensch-Forst. Montag, den 15. September findet eventuell ein Ausflug mit den Schwestern nach dem Siebengebirge mittelst Extra-Salondampfers statt.

Br. Robert Fischer, Geh. Regierungsrath in Gera, der langjährige hammerführende Mstr. der dortigen Loge «Archimedes z. ew. Bunde» und Vorsitzende des Vereines Deutscher Frmr., der heuer auch zum Vorsitzenden der Freien Vereinigung der fünf unabhängigen Logen gewählt wurde (s. Nr. 33, Seite 532), beschloss am 19. Juli in hocherfreulicher geistiger und körperlicher Rüstigkeit sein 73. Lebensjahr. Die Jährung des bedeutsamen Tages, der der frmr. Welt einen ihrer wackersten Vorkämpfer und Wortführer, einen ihrer eifrigsten und eindruckvollsten Schriftsteller geschenkt hat, ist in weiteren Kreisen freudig gefeiert worden. Möge dem verehrten und gel. Br., der auch Ehrenmitglied der meisten unserer Grenzlogen ist, noch recht lange die Kraft innewohnen, der k. K. mit voller Lust und Liebe zu dienen!

**Grundsteinlegung des Freimaurer-Altersheims.** Für die Reisedispositionen im Herbst dürfte es den Brrn. von Interesse sein, dass die feierliche Grundsteinlegung des Freimaurer-Altersheim in Einbeck auf Sonntag, den 21. September d. J. festgesetzt ist. Es ist zu erwarten, dass eine große Zahl von Freunden dieses schönen Werkes aus allen Theilen des Vaterlandes diesen festlichen Anlass benutzen wird, um die Stätte kennen zu lernen, wo hoffentlich in wenigen Jahren, wenn die Spenden weiter so einlaufen, wie bisher, die Errichtung und Eröffnung dieses Asyls für unsere greisen Brr. geschehen wird. Das Baarvermögen hat zur Zeit nach fünfjähriger Thätigkeit des Vereines die Höhe von rund 57.000 Mark erreicht; hierzu kommt der schuldenfreie Besitz des schönen, für das Altersheim bestimmten Areals. Das durch seine mittelalterlichen Baureste und seine herrlichen Umgebungen inmitten von reich bewaldeten Bergen interessante, anmuthige Städtchen liegt zwischen dem Harz und dem Wesergebirge, an einer Seitenbahn nahe dem Knotenpunkt Kreiensen und ist so von Hannover in etwa $2^1/_2$ Stunden, von Kassel in 3 Stunden Bahnfahrt zu erreichen. Der Besuch der Jahresversammlung des Vereins Deutscher Frmr. in Düsseldorf am 13. und 14. September, zugleich mit der Besichtigung der dortigen Industrie- und Kunstausstellung, ließe sich mit der Betheiligung an der Grundsteinlegungsfeier des Altersheim leicht verbinden.

**Ein frmr. Denkmal für Br. Ludwig Bechstein.** Die Loge «Charlotte zu den drei Nelken» im Or. Meiningen beabsichtigt in ihrem Tempel, dem Br. Ludwig Bechstein, dem sinnigen Poeten und Historiker, der durch einige Zeit ihren ersten Hammer führte, ein künstlerisches Denkmal zu errichten und wendet sich an alle Brr., die sich in ihrer Jugend an Bechsteins herrlichen Märchen erfreut haben, mit der Bitte, sie bei der Ausführung dieses Vorhabens zu unterstützen.

**Paris.** «Ein in die Öffentlichkeit geratener Streit zwischen dem Bischof von Angers und dem Freimaurer und radicalen Deputierten von Orleans, M. Rabier, liefert einen Beweis, was man manchmal von der angeblichen Gegnerschaft gewisser Priester gegen

die Feinde der christlichen Kirche zu halten hat und auch aus welchem Holze mitunter die Kirchenfeindlichkeit gefürchteter Pfaffenfresser geschnitzt ist. Dem Deputierten Rabier wurde nämlich vorgeworfen, dass er jedesmal, wenn er in Angers weilt, ein gerngesehener Gast an der Tafel des Bischofs Rumeau sei. Diese Thatsache war für beide Theile kompromittierend. «Ein Bischof, der einen sich offen als Ketzer bekennenden Mann bewirtet und dieser als Schmarotzer an einer Bischofstafel!» Zuerst protestierte der Bischof und stellte seine Bekanntschaft mit Rabier als eine zufällige, vorübergehende hin. Dagegen erhob sich wieder der radicale Kirchenfeind und erzählte von seiner zwölfjährigen Freundschaft mit dem Kirchenfürsten. Dazumal war der gegenwärtige Bischof noch Pfarrer in Agen. Priester und Freimaurer lernten sich bei einem Curgebrauch in Vichy kennen. Rabier besass schon seinerzeit einen Ruf als unerbittlicher Christenfeind, er acceptierte aber die Freundschaft des Pfarrers, weil er von diesem durch dessen radicale Ansichten übertroffen wurde. Während nun der Pfarrer Rumeau alljährlich durch die Erzeugnisse seines Pfarrgartens in Agen sich in die Gunst der Frau des Freimaurers zu setzen wusste, rannte Rabier von Pontius zu Pilatus, um seinen Freund auf den freigewordenen Bischofsstuhl von Orleans zu bringen. Seine Protection war mächtig, denn beinahe wäre der Pfarrer Rumeau zum Bischof von Orleans ernannt worden, wenn sich nicht Rom dagegen aufgelehnt hätte. Doch der für seinen Freund unermüdliche Rabier fand endlich im Jahre 1898 den Bischofssitz von Angers. Rumeau wurde also Bischof und das Freundschaftsband zwischen dem Priester und Freimaurer zog sich noch fester zusammen. Jetzt freilich, nachdem ihre *Diners en famille* entdeckt wurden, will der Bischof von seinem Protector, dem Freimaurer Rabier, nichts mehr wissen. Dieser aber hat, um bei seinen Genossen Verzeihung zu finden, eine radicale Beichte seiner «Verirrungen» abgelegt und geschworen, nie wieder einem Priester, auch wenn derselbe noch so radical sei, zu einem Bischofssitze zu verhelfen». — Dieses Geschichtchen lässt sich das «Deutsche Volksblatt» (s. Nr. v. 4. Juli) aus Paris melden. Wir wollen gar nicht bezweifeln, dass das Wiener Antisemiten-Leibblatt gut unterrichtet ist. Was erzählt aber das Geschichtchen dem es mit gesundem Menschenverstande Beurtheilenden? Ein Freimaurer hat durch seine Freundschaft für einen katholischen Priester und durch dessen thatkräftige Förderung den Beweis geliefert, dass ein Freimaurer kein Feind der Kirche und ihrer würdigen Diener ist, hat sich aber in der Annahme dieser Würdigkeit hinsichtlich seines Freundes getäuscht, der sich kein Gewissen daraus machte, ihn zu verrathen und zu verleugnen, als ihm die Bekanntschaft zum Schaden gereichen konnte. Der Freimaurer spielt da jedesfalls eine schönere Rolle als der Bischof.

Paris. Im großen Tempel der, der *Grande Loge de France* unterstehenden Pariser Loge «Cosmos» wurde Samstag, den 28. Juni unter Vorsitz des Mstr. v. St. Br. Nicol eine erhebende Trauerarb. für die Brr. abgehalten, die den beiden Logen von St. Pierre auf der Insel Martinique «L'Union» nnd «L'Aurore» angehörten und bei der furchtbaren Katastrophe ihr Leben eingebüßt haben. Der riesige Saal war bis auf den letzten Platz von Brrn der Pariser und der benachbarten Logen gefüllt; zahlreiche Provinciallogen hatten Abordnungen gesandt. Ebenso waren der «Supréme Conseil» und die sonstigen mr. Körperschaften durch ihre Vorsitzenden und eine Reihe ihrer hervorragendsten Mitglieder vertreten. Die in Paris anwesenden Brr. der beiden vernichteten Logen waren gleichfalls erschienen. In der Mitte des schwarz drapierten mächtigen Tempelraumes war eine Art Stele mit darauf stehender Aschenurne aufgestellt: sie war umgeben von einer Fülle prachtvoller Blumen, wie sie bei den Todtenfeierlichkeiten der Alten zum Andenken der Verstorbenen gespendet wurden. Entsprechende Reden und musikalische Vorträge erhöhten den tiefen Eindruck der eigenartigen weihevollen Feier.

England. Auf Br. Herzog von Connaught ist aus Anlass seiner Einsetzung zum Gr.-Mstr. der Gr.-Loge von England eine schöne Denkmünze geschlagen worden. — Am 20. Juli fand in der Allerheiligenkirche zu Landport ein Dankgottesdienst für die Wiederherstellung des Friedens in Südafrika statt, an dem zahlreiche Frmr. in mr. Bekleidung theilnahmen. — Die acht Londoner Mediziner-Logen Rahere, Sancta Maria, Äsculapius, Cavendish, Middlesex Hospital, Chere Reine, London Hospital und Cheselden haben beschlossen, dass der Mstr. v. St. jeder dieser Logen während seiner Amtsdauer Ehrenmitglied der anderen Logen ist. — Die Londoner Frmr. hatten bei der Krönungsfeier des Br. König Eduard VII. einen prächtigen mr. Triumphbogen errichtet. (Lat.)

Rom. Die clericale Presse in Deutschland und Österreich stürzt sich mit wildem Ingrimm auf das folgende Document, das sie in Mailänder liberalen Blättern entdeckt hat:

«Hochverehrter Großmeister des Großen Orients in Frankreich! Frohlockend schauen wir dem Kampfe zu, den die französische Regierung und der bevorzugte Theil der Nation gegen die religiösen Genossenschaften, diese Pflanzstätten der Feinde des Victor Hugo'schen Vaterlandes und der Menschheit, angestrengt haben. In diesem kühnen und segensreichen Werke — das zu Ende geführt einen neuen, bedeutsamen Lichtstrahl von dem republikanischen Frankreich aus, auf die ganze gebildete Welt als Beispiel und zur Nacheiferung werfen wird — ist es für uns nicht schwer, den Einfluss und das beharrliche, kühne und wunderbare Schaffen der Freimaurerei wiederzuerkennen, die in Euch ihr erhabenes und verehrtes Haupt besitzt. Gerade deshalb und weil Italien, vielleicht mehr als jedes andere Land, in seinem Fleische die Zähne und Krallen der römischen Wölfin fühlt, sind wir mehr denn Andere froh und stolz auf das Band der Einmüthigkeit, das uns umschlingt, und drücken unseren Beifall aus zu dem Werke der maurerischen Brüder in Frankreich. Gleichzeitig lassen wir Euch wissen, dass dasselbe Hochgefühl von der ganzen italienischen Demokratie getheilt wird. Nur wenige Worte sind es, die wir Euch kundthun, aber sie kommen aus dem Herzen als lebhafter Ausdruck der Gefühle, die unsere Seelen beherrschen, vom Vorstande des italienischen Großen Orients bis hinab zur letzten um unsere Standarte geschaarten Loge. Und nochmals Beifall jauchzend, senden wir Allen brüderlichen, achtungsvollen Gruß. Der Großmeister: M. De Cristoforis. Der Großsecretär: P. Premoli.»

Dieses Document beuten die Clericalen als einen überzeugenden Beweis aus, dass überall, wo es «irgend eine Unduldsamkeit gegen die Kirche gibt, die Frmrei gleich dabei ist, sie zu unterstützen» (s. «Köln. Volkszeitung» vom 17. August) «und dass der ganze Klostersturm in Frankreich ein Werk der maurerischen Brüder ist» (s. «Vaterland» vom 21. August). Und doch überschätzen die Herren die Bedeutung dieses Schriftstücks. Die Frmr., die es zeichnen, vertreten eine Gruppe von Mailänder Secessionisten, die nicht anerkannt sind und die daher durchaus nicht im Namen der Frmrei Italiens sprechen. Die politischen Allüren und Bestrebungen der französischen und italienischen Logen haben übrigens durchaus nicht den Beifall der Frmr. in andern Ländern, werden dort im Gegentheil auf das Entschiedenste missbilligt.

Zürich. Sonntag, den 17. August, um $2^1/_2$ Uhr Nachm. fand in den Räumen der Loge «Modestia cum Libertate» die festliche Rectificationsloge statt, durch welche die Mitglieder der Winkelloge «Zu den Eidgenossen» in den Frmrbund rechtmäßig aufgenommen wurden.

Amerika. Im Freimaurertempel zu Cleveland, Ohio fand am 17. Juli unter Vorsitz des Br. Eisenlohr von Cincinnati der fünfte Convent der deutschen Frmr.-Logen statt, zu dem Vertreter aus Städten in Ohio, Indiana, Kentucky, Pennsylvanien, Missouri, Michigan, Maryland und Wisconsin eingetroffen waren. Newyork blieb unvertreten. Br. Pastor Aug. Kimmel von Cleveland hielt einen trefflichen Vortrag über «die Philosophie der Freimaurerei». Als Vorort des deutschen Frmr.-Zirkels wurde Cleveland gewählt. Zu der Festarb. waren an 500 deutsche Brr. eingetroffen. — Mittwoch, den 6. August wurden dem Lessing-Altmeister Br. F. Schröder, der zum Newyorker Repräsentanten der Großloge «Zur Sonne» in Bayreuth ernannt worden war, in feierlicher Weise Beglaubigungsschreiben und Insignien überreicht. — Die 46. Jahressitzung der Gr.-Loge von Kansas wurde in Fort Scott abgehalten und waren 266 Logen vertreten. Die Mitgliedschaft im Staate beträgt 32.386. Die Gr.-Logen von West-Australien und Costa-Rica wurden anerkannt und die Einladung der Gr.-Loge Alpina, am Internationalen Frmr.-Tag theilzunehmen, abgelehnt. Zum Besten des Frmr.-Heim-Fond wurde eine Kopfsteuer von 50 Cents anferlegt und beschlossen, die nächste Sitzung in Wichita abzuhalten. Thomas E. Dewey von Abilene wurde als Gr.-Mstr. und Albert K. Wilson von Topeka als Gr.-Secr. erwählt. — Die Gr.-Loge von Mississippi hielt ihre 84. jährliche Sitzung in Winona und waren Repräsentanten von 274 Logen anwesend. Für ein Monument für den verstorbenen Gr.-Secr. John Logan Power, der dieses Amt durch 32 Jahre versehen, wurden 500 Dollar bewilligt. Die Groß-Logen von Cuba, Costa-Rica und Puerto Rico wurden anerkannt und Harry T. Howard von Biloxi wurde als Gr.-Mstr. und Frederic Speed als Groß-Secr. erwählt; die nächste Sitzung wird in Biloxi abgehalten. — Durch Feuersbrünste wurden die Frmr. Tempel in Shenandoah, Jowa, in Beatrice, Nebr., und in Louisville geschädigt, letzterer in einer Schadenshöhe von 50.000 Dollars. — Frmr. von Boulder und Ward, Colo., bestiegen den Mount Audubon, eine der höchsten Bergspitzen in Colorado, eröffneten

daselbst eine Loge und ertheilten den Meistergrad. — General Henry C. Corbin, der über Einladung Kaiser Wilhelm II. heuer an den deutschen Manövern theilnimmt, ist Freimaurer und hat am 3. April 1882 in der Pentalpha-Loge Nr. 23 in Washington den Meistergrad erhalten. (F—r.)

Ein Bischof als Freimaurer? Die englische Regierung hat sich veranlasst gesehen, in die Angelegenheit der Erzbischofswahl auf Cypern einzugreifen. Auf Grund der Entscheidung des Schiedsgerichtes der drei orthodoxen Patriarchen von Konstantinopel, Jerusalem und Alexandria hätten sich sechs Delegierte, drei vom Patriarchat Jerusalem und drei vom Patriarchat Konstantinopel, nach Cypern begeben sollen, um dort die Erhebungen über die Beschuldigung, dass der Candidat für den erzbischöflichen Sitz, der Bischof von Kition, ein Freimaurer sei, zu pflegen und sodann die Wahl des Erzbischofs vorzunehmen. Allein die englische Regierung hat in officiöser Weise dem ökumenischen Patriarchiat nahelegen lassen, es möge auf die Ausführung dieser schiedsgerichtlichen Entscheidung verzichten, da ein solches Vorgehen kein praktisches Ergebnis liefern würde und auch geeignet wäre, auf der Insel Unruhen herbeizuführen, da die beiden Parteien in der Bevölkerung aus Anlass dieser seit zwei Jahren die Gemüther in Aufregung haltenden Erzbischofswahl einander feindselig gegenüberstehen.

# Literatur.

William Vogt: LE PÉRIL MAÇONNIQUE EN SUISSE. 365 p. Paris, Alfred Schlachter, Genève et Bâle, Georg & Cie.

Ein antifreimaurerisches Werk! Die «Frankfurter Zeitung» referirt folgendermaßen über diese Schrift des enragirten Schweizer Freimaurerhassers: «Der Verfasser erblickt, wie der Titel seines Buches zeigt und wie man übrigens auch schon von früher her weiss, in der Freimaurerei eine Gefahr für die Schweiz und, wie man schon aus dem Umfang des Buches schließen kann, muss es eine große und schwere Gefahr sein, die er befürchtet und gegen die er am Schluss unverzüglich energische Maßregeln zu ergreifen räth. Er stellt sich hierbei durchaus nicht etwa auf den klerikalen Standpunkt; seine Bedenken sind nicht sowohl religiöser als politischer und ethischer Natur. Nach seiner Anschauung bildet die Maurerei eine Gefahr, weil sie das Gefühl der Unabhängigkeit beim Bürger niederdrückt, weil sie in den Handel den unlauteren Wettbewerb, in das gewöhnliche Leben die Heuchelei mystischer Berührungen einführt, weil sie die schwachen Geister narrt, die ihr beitreten, weil sie ihre Anhänger oft wider alle Gerechtigkeit unterzubringen sucht, weil sie eine geheime Gesellschaft in einem republikanischen Lande ist. Wir summiren hierin die Behauptungen der Schrift; ihre Beweisführung scheint uns, obgleich sie sich auf einen weitläufigen Apparat von Zitaten und maurerischen Quellen, Logenprotokollen, Programmen und dergleichen zu stützen sucht, doch auf recht schwachen Beinen zu stehen. Sie könnte allenfalls unter Mithülfe des häufig angeschlagenen geringschätzig-höhnischen Tons den bekannten Bemühungen etwas nützen, die das Logenwesen als eine formenspielerische, äußerliche und veraltete Institution zu brandmarken trachten, allein damit wäre doch noch immer keine wirkliche Gefahr erwiesen. Mitunter wird die Darstellung auch durch Widersprüche der Behauptungen hinfällig; so wird man beispielsweise wohl nicht von gefahrvollen ursächlichen Einflüssen auf die Politik reden können bei einer Gesellschaft, die nach den Ausführungen von S. 255 ff. immer den Mantel nach dem Wind zu hängen gewusst habe. Dass der Verfasser gewisse wunde Punkte in der Praxis der Freimaurerei anstreift, ist nicht in Abrede zu stellen, aber wie er sie auffasst und für seine Zwecke gruppirt, lässt an der Gründlichkeit des Einblickes, den er in das masonische Wesen gewonnen hat, mindestens stark zweifeln. Wie könnte er sonst die Johanniter und Malteser sowie ihre Thätigkeit im Kriege von 1870 mit in seine Darstellung einbeziehen (S. 321) oder von einem «Kartell», einer Intimität zwischen Maurern und Odd-Fellow's reden! Von den Körnchen Wahrheit, die sich allenfalls in der weitausholenden Schrift finden, wird sonach gelten, was man den Reden des Graziano im «Kaufmann von Venedig» nachsagt: «Ihr sucht den ganzen Tag, bis ihr sie findet, und wenn ihr sie habt, verlohnen sie das Suchen nicht.»

Redactionsschluss für die nächste, am **27. September** erscheinende Nummer:
**20. September.**

Herausgeber und verantwortlicher Redacteur: H. Glücksmann. — Eigenthümer: Nichtpolit. Verein „Humanitas"
Druck von Aug. Denk, Wien, VII., Seidengasse 33—35.

# DER ZIRKEL

Redactionelle Zuschriften an:
HEINRICH GLÜCKSMANN, Wien, IX/1, Grünethorgasse 12.
Administr. Zuschriften an den Eigenthümer: Nichtpolit. Verein „Humanitas", Wien, I., Dorotheergasse 12, II. — Telephon Nr. 1983.

Erscheint in der Arbeitszeit wöchentlich, in den Ferien monatl.

Abonnement sammt Zusendung:
Für Österr.-Ung. 12 K.
„ Deutschland 12 M.
„ Ausland . 16 Fr.
Commissions-Debit für den Buchhandel:
J. Eisenstein & Co., Wien, IX/1, Währingerstr. 2/4.

32. Jahrgang — Wien, 27. September 1902. — No. 35.



Inhalt: Motto, von Thadd. Devidé. — Frauenarbeit, von Dr. Robert Drill. — Die italienischen Socialisten gegen die Frmrei, von Emil Thieben. — Feuilleton: Kinderschutz. — Rundschau (Inland: Arbeitsbeginn. Berichte über den Weltfreimaurertag. Freundschaft. Großwardein. Késmárk. Br. Jul. Markstein. Wohlthätigkeits-Matinée. Berichtigung. Index. — Ausland: Intern. Frmr.-Congress. Verein Deutscher Frmr. Eine frmr. Friedensfeier. Dresden. Hamburg. Die Zulassung der Frauen zur Frmrei. Die Katastrophe von Martinique. England. — Zeitschriftenschau. — Literatur.



Nachdruck nur mit Quellenangabe gestattet.


Wenn die Menschen angeleitet und von Kindesbeinen an in ihrem Thun und Lassen gewöhnt werden, sich vom Wohlwollen leiten zu lassen, wenn Jeder dem Anderen Förderung angedeihen lässt, wodurch dann Alle Förderung erfahren, dann hat Jeder den Ring, der vor Gott und den Menschen angenehm macht.

Thadd. Devidé.

# Frauenarbeit.

Alle sociale Politik, also nicht nur die Socialpolitik im engeren Sinne des Wortes, sondern die ganze Summe der Handlungen, die unter dem Gesichtspunkt der Förderung breiter Volksschichten erfolgen, hat in letzter Linie keinen anderen Zweck als den, das Glücksgefühl dieser Schichten, jedes Einzelnen in ihnen, zu erhöhen. Solange die Menschen und besonders die unteren Schichten, das Schwergewicht ihres Denkens ins Jenseits verlegten, gab es verhältnismäßig wenig sociale Politik, weil infolge der Geringschätzung des Diesseits mehr davon nicht verlangt wurde, und diese geringe sociale Politik hatte zumeist karitativen Charakter, was wieder in jener Geistesrichtung begründet ist. Seit aber die Menschen in steigendem Maße ihre Aufmerksamkeit vom ungewissen Jenseits dem sehr sicheren Erdenleben wieder zugewandt haben, ist der Satz vom größtmöglichen Glück der größtmöglichen Zahl zu einer Anerkennung gelangt, wie nie vorher. Der Satz lässt sich theoretisch sehr schön begründen, aber besser als alle Theorie ist die einfache Thatsache, dass die Massen, die früher mit Brocken sich begnügten, jetzt ordentliche Portionen haben wollen, und dass diese Massen wachsen. Da bleibt eben nichts übrig, als mit ihnen sich auseinanderzusetzen. Und diese Bewegung, die sociale Bewegung, die ja über die Arbeiter-Bewegung hinaus längst ein Emporstreben aller Derer geworden ist, die in irgend einem Sinne mühselig und beladen sind, — sie hat etwas so Imposantes, dass Viele ihrem Dienste in wahrhaft religiöser Weise sich widmeten. Lassalle wird man hier nicht nennen können, denn bei ihm spielte der Ehrgeiz eine zu große Rolle. Wie ganz anders waren Marx und Engels! Und tausend Andere, Männer und Frauen, haben der socialen Bewegung gedient, in ihren verschiedenen Formen, Jeder

in seiner Weise. Aber von ihnen Allen gilt es, dass nur ein echter Jünger, der wenigstens einen Hauch der Ehrfurcht in sich verspürt, welche — nicht die einzelnen strebenden Menschen, die ja oft so klein sind, sondern die Gesammtbewegung als solche einflößt.

Also sociale Politik geht darauf aus, das Glücksgefühl gewisser Schichten zu erhöhen. Man kann das an jedem einzelnen Falle leicht sich klarmachen, z. B. an der Frau und der für sie berechneten Socialpolitik. Dieser Fall ist besonders interessant, weil hier zwei entgegengesetzte Tendenzen doch demselben Ziele zustreben, was scheinbar ein Widerspruch in sich und nichtsdestoweniger richtig ist. Die Verschiedenheit dieser Tendenzen beruht in letzter Linie darauf, dass es, entsprechend der Existenz verschiedener Classen in der Gesellschaft, eine einheitliche Frauenbewegung nicht gibt, sondern diese hauptsächlich in zwei große Kategorien zerfällt: in die Arbeiterinnenbewegung und in die Frauenbewegung im engeren Sinne, die bisweilen auch «Damenbewegung» genannt wird, welcher Ausdruck aber wenig glücklich ist, da er eine Sache, die sehr ernst ist, ins Lächerliche zu ziehen sucht. Betrachtet man nun die Arbeiterinnenbewegung, so sieht man leicht, dass die Tendenz, die ihr im tiefsten Grunde innewohnt, keine andere ist, als die: Heraus aus der Fabrik und zurück ins Haus! Man darf sich da freilich durch gewisse Beobachtungen nicht irremachen lassen. So ist es allerdings eine Thatsache, die jenem Satz widerspricht, dass junge Mädchen, ohne es absolut nöthig zu haben, in die Fabrik gehen, um von Eltern oder Vormündern unabhängig zu sein und ein ungebundeneres Leben führen zu können. Aber das ist nicht die Regel. Im Großen und Ganzen wird es richtig sein, zu sagen, dass das Mädchen und besonders die verheirathete Frau der handarbeitenden Classen ihr Heim, wenn es einigermaßen erträglich ist, der Arbeit außer dem Hause gerne vorziehen würden und nur unter dem Einfluss ungünstiger ökonomischer Verhältnisse zum Mitverdienen sich entschließen. Wie könnte es auch anders sein? Obzwar der Satz, dass nichts solche Befriedigung gewährt, wie Arbeit, im Allgemeinen gilt, ist doch die Arbeit in der Fabrik nicht von dieser Art. Solange das Gewerbe im Wesentlichen Handwerk war und eine und dieselbe Person aus dem Rohstoff oder Halbfabricat das fertige Stück herstellte, konnte das Interesse des Arbeitenden an die Arbeit sich knüpfen. Dieses Interesse ist im Grunde kein anderes als

# Kinderschutz in London.

Die «Nationale Gesellschaft zur Verhütung von Grausamkeiten an Kindern» (*National Society for Provention of Cruelties against Children*) ist eine ungemein segensreich wirkende Vereinigung, die vom Parlamente mit dem Rechte ausgestattet ist, sich der leidenden kleinen Wesen mit allen Mitteln anzunehmen und ihre Quälgeister, sie mögen Namen haben welchen auch immer, zur Verantwortung zu ziehen. Die Gesellschaft besteht seit 1889, und sie unterhält eine Anzahl von Inspectoren und Beamten, die überall, namentlich in London, mit einer nicht genug anzuerkennenden Umsicht ihres schweren Amtes walten. Grausame Eltern und Engelmacherinnen gibt es leider in allen Ländern, aber nirgends wurde soviel gegen Kinder gesündigt wie in den Schlupfwinkeln und Armenvierteln Londons und der englischen Hafenstädte. Das ist, dank der opfermüthigen Thätigkeit und Initiative Benjamin Waughs, anders geworden. Tag für Tag, während die geschäftige Menge durch die Straßen der City fluthet oder die glücklichen Mütter sich mit ihren Lieblingen am häuslichen Herde gütlich thun, eilen die «Schutz- und Racheengel» der Kleinen und Kleinsten von Straße zu Straße, von Ort zu Ort des vereinigten Königreiches, um mit Luchsaugen all' jene herauszufinden, die sich an Kindern versündigen, sie der gerechten Strafe zu überantworten und die gequälten Kleinen in Sicherheit zu bringen. Nach dem von der Gesellschaft herausgegebenen «*Childs Guardian*» sind seit dem Bestehen der Gesellschaft nicht weniger als 350.000 Schuldige der strafenden Gewalt des Richters überliefert worden.

Die Thatsache, dass es einen Verein zur Verhütung von Grausamkeiten gegen Kinder gibt, deren Beamten mit wachsamen Augen in allen Theilen des Landes und in den verstecktesten Schlupfwinkeln der Großstädte nach Gesetzesübertretern fahnden, hat sich schon als eine Art Sicherheitsventil geltend gemacht. Es ist leider traurige Wahrheit, dass mitunter Männer und Weiber von Natur grausam beanlagt sind und aus reiner

ein ästhetisches [redacted] die Freude des Produzenten an seinem Werk, mag es auch bisweilen seiner Organisierten noch so roh und unästhetisch erscheinen. Mit dem Entstehen der Fabrik aber, d. h. der Maschinen und der Arbeitstheilung, musste jenes Interesse immer mehr sich vermindern. Denn je weiter die Arbeitstheilung fortschritt, desto weniger kam der Arbeiter in die Lage, ein Stück ganz herzustellen. Nur Theile des Stückes produzierte er fortan und bald auch diese nicht mehr, sondern Theile des Theils, und heute ist in vielen Productionszweigen die Theilung der Arbeit so weit entwickelt, dass der einzelne Arbeiter den ganzen Productionsprocess gar nicht mehr übersieht und zu ihm eine so geringe Quote beiträgt, dass es ihm schliesslich gleichgiltig ist, diese oder jene Kurbel zu drehen und dergl. mehr. Nicht überall ist es so, natürlich, aber in vielen Fällen ist der Arbeiter thatsächlich zur lebendigen Maschine geworden, und dass da von einem Interesse an der Arbeit als solcher nicht mehr die Rede sein kann, ist klar. Und in diese Lage kommen die weiblichen Arbeiter noch häufiger als die Männer, weil von den Arbeiterinnen ein viel höherer Procentsatz zu den Ungelernten gehört. Es ist also sicher, und jeder kann sichs ja von Arbeiterinnen bestätigen lassen, dass sie an der Fabrikarbeit wenig Freude haben und, wenn die Verhältnisse es erlaubten, gerne heraus und zurück ins Haus gingen.

In diesem Sinne, bewußt oder unbewußt, ist denn auch die Socialpolitik thätig. Selbst der bescheidene Arbeiterinnenschutz, den die deutsche Gewerbeordnung bietet, lässt das erkennen. In ihr wird verfügt, dass Arbeiterinnen in Fabriken nicht in der Nachtzeit von $8^1/_2$ Uhr abends bis $5^1/_2$ Uhr morgens und am Samstag, sowie an Vorabenden der Festage nicht nach $5^1/_2$ Uhr nachmittags beschäftigt werden dürfen; die Arbeitszeit von Arbeiterinnen über 16 Jahren darf nicht mehr als 11 Stunden, an den Tagen vor Sonn- und Feiertagen höchstens 10 Stunden betragen; mindestens einstündige Mittagspause, ferner Schutz der Wöchnerinnen u. s. w. Alle diese und ähnliche Bestimmungen, so unzureichend sie auch sein mögen, haben, wenn schon nicht immer den Zweck, so doch die Wirkung, dass die Arbeiterin mehr in ihrem Hause sein kann, als es ohne solche Bestimmungen oft genug der Fall wäre. Dass dies übrigens auch als Ziel vorschwebt, geht aus der weiteren Bestimmung deutlich hervor, dass Arbeiterinnen, die ein Hauswesen zu besorgen haben, auf ihren Antrag eine halbe Stunde vor der Mittagspause zu

---

Lust Kinder quälen und schlecht behandeln; aber noch größer ist die Zahl derjenigen, die aus Gleichgiltigkeit, Neigung zu Trunk und Trägheit auf eine schiefe Ebene gerathen, von der sie früher oder später direct auf die Anklagebank der Gerichtshöfe gleiten. Ehe die genannte Gesellschaft ihres Amtes waltete, glaubten diese Sünder, mit den Schutz- und wehrlosen Kindern thun zu können, was ihnen beliebte. Sie mißhandelten sie oder zwangen sie zum Betteln oder Stehlen, ohne dass sie sich deshalb die Mißachtung ihrer Nachbarn zugezogen oder die Aufmerksamkeit der Strafbehörden auf sich gelenkt hätten. Sie sahen den gerichtlichen Strafen mit derselben Ungläubigkeit entgegen wie den ihnen für ihre Laster angedrohten Qualen der Hölle. Nach Gründung der Gesellschaft änderte sich das alles mit einem Schlage. Diese straft die Übelthäter wohl nicht mit ewiger Verdammnis, aber sie übermittelt jeden bei Kindermißhandlung Ertappten ausnahmslos dem irdischen Strafgericht.

Einem der hervorragendsten Rechtsgelehrten, Fritz James Stephen, sagt man nach, er habe einmal die treffliche Bemerkung gemacht, dass für jeden auf frischer That ertappten Übertreter des siebenten Gebotes ein sofortiger halbstündiger heftiger Zahnschmerz eine wirksamere und nachhaltigere Strafe wäre als die Androhung von Aeonen voll Qualen, die in einer fernen Zukunft zu erwarten seien. Nach diesem Grundsatze handelt auch die in Rede stehende Gesellschaft. Sie bereitet den bei Grausamkeiten gegen Kinder ertappten Missethätern «die Hölle auf Erden», indem sie sie sofort bei Gericht anzeigt, dieses Verfahren so oft wie nöthig wiederholt und damit die glänzendsten Ergebnisse erzielt. Das Lumpenproletariat und oft gar manche andere fürchten nämlich nichts so sehr wie die weißen Perrücken und rothen Roben der englischen Richter. Ein königliches Privilegium übertrug der Gesellschaft im Jahre 1894 bestimmte Rechte, damit sie ihre Pflichten als Schutz- und Racheengel noch gründlicher erfüllen könne. Sie ist in erster Linie mit der Pflicht betraut, private und öffentliche Grausamkeiten und Ungerechtigkeiten an Kindern zu verhindern und für die Beobachtung der Kinderschutzgesetze zu sorgen.

entlassen sind, sofern sie nicht ohnehin $1^1/_2$ Stunde beträgt, und kann vor Allem aus den Bestrebungen, welche die verheirathete Frau aus der Fabrik ausschließen wollen. Es ist selbstverständlich, dass allen diesen Maßnahmen auch die Absicht zu Grunde liegt, die Arbeiterinnen und die von ihnen stammende neue Generation vor physischer Entartung zu schützen, aber gerade bei dem Project des Ausschlusses der Frau aus der Fabrik tritt dieses Moment zurück und jenes andere, das «Zurück ins Haus», ganz in den Vordergrund. Die verheirathete Arbeiterin will nicht nur ins Haus, sie gehört auch dahin, denn sie soll das Hauswesen verwalten und die Kinder beaufsichtigen, und wenn sie das nicht kann, so wird Familienleben und Sittlichkeit untergraben, also verbieten wir die Fabrikarbeit der Frau — das ist in Kürze der Gedankengang derjenigen, welche die Frau aus der Fabrik ausschließen wollen, und zu ihnen gehören z. B. der frühere englische Handelsminister und Textilfabrikant Mundella, der Inhaber der größten Tuchfabrik der Welt, Mark Oldroyd in Dewsbury, und der Socialpolitiker des deutschen Centrums, Professor Hitze, der mit den katholischen Fabrikantenkreisen des Rheinlands Fühlung hat. Dagegen ist beispielsweise die Socialdemokratie, die ja die weitgehendsten socialpolitischen Forderungen stellt, nicht für den Ausschluss der Frau aus der Fabrik. Ist das sonderbar? Würde nicht ein solches Verbot der Frauenarbeit gerade im Hinblick auf die Tendenz des «Zurück ins Haus» einen Triumph echter Socialpolitik darstellen? Darauf muss man leider mit Nein antworten, und es zeigt sich hier wieder, dass die einfachste Lösung bisweilen gar keine Lösung ist. Die verheirathete Frau geht ja nicht in die Fabrik aus unbändiger Lust zu dieser Arbeit, sondern aus dem so naheliegenden Grunde, weil der Verdienst des Mannes nicht ausreicht. Und zwar nicht reicht entweder schon für die bloße Erhaltung der Familie oder doch für gewisse Anstands- und Luxusbedürfnisse. Freilich, wenn die letzteren Fälle die Regel wären, könnte man mit mehr Recht für den Ausschluss der Frau aus der Fabrik eintreten, obzwar doch auch die Motive dieser Frauen durchaus ehrenwerthe sind und der socialen Entwicklung nichts so schadet, wie die «verdammte Bedürfnislosigkeit». Aber das ist eben nicht die Regel, sondern das Andere, dass die Frau, die in die Fabrik geht, schlechthin mitverdienen muss. Verheirathete Fabrikarbeiterinnen gibt es in Deutschland etwa 80—90.000, mit den Wittwen, Geschiedenen und denjenigen Ehefrauen, deren Kinder über 12 Jahre alt

---

Sie hat aber auch die höhere Aufgabe, das Zustandekommen solcher Gesetze vorzubereiten. Die «Charta der Kinder», wie der große Kinderschutzgesetzentwurf von 1889 genannt wurde, der im Parlament durchdrang, verdankte seine Ausarbeitung und Annahme einzig und allein der begeisterten Energie Benjamin Waughs, des Directors der Gesellschaft.

König Eduard und Königin Alexandra sind Gönner und Mitglieder des Vereines, ein Herzog ist Präsident, ein Graf Vorsitzender, der Vollzugsausschuss strotzt förmlich von Adelskronen und Wappen, und dennoch ist die Gesellschaft nicht besser untergebracht, als es die Kinder, die sie aus den Schlupfwinkeln der «Slums» rettet, zu sein pflegen. Die von Jahr zu Jahr in der Gunst des Publicums wachsende «Gesellschaft zur Verhütung von Grausamkeiten gegen Kinder» hat nämlich ihr Hauptquartier in einem baufälligen Vorstadthäuschen, das die Beamten kaum fassen kann und den Ansprüchen in keiner Weise genügt. In einer der letzten Nummern des «*Childs Guardian*» wird die Centrale eines der segensreichsten philantropischen Vereine Englands folgendermaßen geschildert:

Vierzig bis fünfzig Beamte sind in einigen kleinen Zimmern untergebracht. Vom Boden bis zum Keller sind alte Räume mit Documenten angefüllt, die von einer dreizehnjährigen segensreichen Thätigkeit des Vereins Zeugnis ablegen. Jeder Pfennig, der eingenommen, und jeder, der in den 840 Centralen der in England, Wales und Irland thätigen Gesellschaft ausgegeben worden, ist da gebucht. Die Namen und Adressen der 80.000 Mitglieder, die der Spender, die Höhe und das Datum ihrer Spenden — alles ist genau verzeichnet und liegt zu Jedermanns Einsicht bereit. Von hier aus werden die Inspectoren und Beamten nach allen Districten verschickt, hieher müssen sie zuerst melden, was sie auf ihren Reisen ausgerichtet, von hier werden die auf frischer That Ertappten den Gerichten angezeigt, von hier aus werden die vom Verein mit Genehmigung des Gesetzes unverbesserlichen Eltern weggenommenen Kinder überwacht und versorgt. Hier werden jährlich rund 30.000 Briefe geschrieben und empfangen, 600.000 Druck-

sind, beträgt die Zahl circa 130.000. (Weibliche gewerbliche Arbeiter überhaupt zählt Deutschland über 2·25 Millionen.) Würde man diesen Frauen die Fabrikarbeit untersagen, so wäre die Folge nicht eine Besserung, sondern eine starke Verschlechterung ihrer Lage, und darum kann keine Rede davon sein. Das geht nicht nur aus der im Vorjahr veröffentlichten großen Enquête der Fabrikinspectoren hervor, sondern schon aus der Studie von Rudolf Martin «Die Ausschließung der verheiratheten Frauen aus der Fabrik» (1897) und anderen Untersuchungen, wie es ja auch von vornherein einleuchtet. Und dagegen vermag ein Anhänger der Ausschließung, Dr. Ludwig Pohle, mit seiner Schrift «Frauen-Fabrikarbeit und Frauenfrage» (Leipzig, Veit & Co., 1900) nicht aufzukommen. Wie den verheiratheten Arbeiterinnen zu helfen sei, kann hier mit «Verkürzung des Maximalarbeitstages u. dergl.» nur angedeutet werden. Aber klar ist es, dass der Ausschluss der Frau aus der Fabrik infolge der Verschlechterung ihrer allgemeinen Lage ihr Glücksgefühl noch wesentlich vermindern würde und daher zu den Maßnahmen gesunder Socialpolitik derzeit nicht gezählt werden kann.

Daraus folgt allerdings nicht, dass es immer so sein muss. Wenn einmal alle verheiratheten Arbeiter durch ihren Verdienst sich und der Familie eine anständige Lebenshaltung gestatten können — und das ist doch das anzustrebende Ziel — dann werden die Ehefrauen die Fabrikarbeit aufgeben können, und dann werden sie es auch nach und nach thun, denn die Tendenz dazu ist da. Mag sie immerhin durch mancherlei ökonomische Verhältnisse noch überdeckt sein, — das «Zurück ins Haus» ist doch der Grundzug, der die Arbeiterinnenbewegung beherrscht. Bei der Frauenbewegung nun ist es gerade umgekehrt. Die Anhängerinnen der Frauenbewegung, mögen sie activ sich an ihr betheiligen, oder nur mit ihren Sympathien sie begleiten, können als Devise den Satz «Heraus aus dem Haus» annehmen, sofern er richtig verstanden wird. Denn es handelt sich selbstverständlich nicht darum, dass etwa die Mädchen und Frauen der mittleren und höheren Stände ausnahmslos oder auch nur in ihrer Majorität das Heim in die zweite Linie und in die erste den Erwerb stellen wollen oder sollen, wohl aber wollen und sollen sie wie Alle die Fähigkeit gewinnen, zu leben, d. h. «ein menschenwürdiges Dasein führen, ein Dasein, in dem die im Menschen liegenden Kräfte zur Verwendung gelangen zum Segen für ihn und Andere, ein Dasein,

---

sachen und 5000 Packete verschickt. Dank der Mildthätigkeit des bekannten Millionärs William Waldorf Astor, der sich bislang durchaus nicht durch philanthropische Werke großen Stils ausgezeichnet hat, wird die Gesellschaft schon nächstens in die Lage versetzt sein, ihr neues Hauptquartier in einem schönen geräumigen Palast am Leicester-Square im Herzen Londons aufzuschlagen. Herr Astor hat sich mit 10.000 Pfund Sterling an die Spitze der Subscriptionsliste für die nöthigen 30.000 Pfund gestellt; der Rest wird allmälig durch freiwillige Spenden aufgebracht.

Director Waugh hat ausgerechnet, dass er, um alle Kinder des Inselreiches vor den Gefahren der Mißhandlung und des Verhungerns zu retten, wenigstens einen Inspector auf je 100.000 Köpfe der Bevölkerung brauchte. In Wirklichkeit verfügt er im Ganzen nur erst über 180 Inspectoren. Es ist also noch ein großer Bedarf an Schutz- und Rachegeistern vorhanden, zu dessen Deckung es vorläufig an Capital mangelt. Die Gesellschaft hat in der verhältnismäßig kurzen Zeit ihres Bestandes Ungeheueres geleistet. Dies war nur durch die werkthätige Unterstützung des Publicums möglich. Das Jahreseinkommen der 840 Centralen beläuft sich auf 60.000 Pfund Sterling. Benjamin Waugh, der unermüdliche Leiter der Bewegung, reist das ganze Jahr im Lande umher, um den Nothschrei der Kleinen und Kleinsten verstummen zu machen. Seine Thätigkeit erstreckt sich vom Palast bis zur ärmsten Hütte. Überall, wo grausame Menschen sich gegen das Gebot der Nächstenliebe vergehen, fürchtet man ihn wie den Gottseibeiuns. Er wartet nicht, bis die Kleinen zu ihm kommen, sondern er spart nicht Mühe, Zeit und Kosten, um die armen gequälten Erdenwürmer in ihren Schlupfwinkeln und Verstecken aufzusuchen und sie einem menschenwürdigen Dasein zuzuführen. Sein edles Werk verdient Nachahmung in allen Ländern, in denen es noch keine Kinderschutzgesellschaft gibt. «Gehet hin und thut desgleichen!» — insbesondere aber ihr Frauen! Die weibliche Welt kann kaum eine würdigere Aufgabe für die Bethätigung ihrer Kinderfreundlichkeit finden!

B. T.

durch das an irgend einer Stelle neue positive Werthe geschaffen werden.» Dazu bedarf es aber einer Erziehung und Ausbildung, die mehr hervorbringt als häusliche Tugenden; der Horizont, das Können der Frau muss über das Haus hinaus reichen, auch ihr Recht und demgemäß eventuell ihr Wirken. Die moderne Frau — ich meine damit den Typus des Mädchens und der Verheiratheten der sogenannten gebildeten Kreise — ist ein Übergangswesen. Das Mädchen der «guten, alten Zeit» wurde ausschließlich für die Ehe erzogen, für den Haushalt und den Mann; von Ausnahmen abgesehen, war sie daher häuslich und ungebildet, sofern man eben unter Bildung etwas höheres versteht als Clavierklimpern und ein trauriges Französisch. Die Frau der Zukunft, die ja in einzelnen und nicht wenigen Exemplaren schon da ist, aber noch nicht Typus geworden, wird hoffentlich häuslich und gebildet sein. Die moderne Frau jedoch ist vielleicht nicht mehr so häuslich, wie ihre Vorgängerin, dafür aber häufig halbgebildet. Sie weiß viel mehr als die Frau von anno dazumal, aber verhältnismäßig selten etwas ganz und gut. Sie causiert vielleicht sehr angenehm, ja sie kann sogar als geistreiche Frau gelten; aber ein gutes Geschick muss sie davor bewahren, in Verhältnisse zu kommen, wo sie auf sich selbst gestellt wäre, denn in der Regel wird sie dann hilfloser sein als ein Kind. Gewiegte Schulmänner geben offen zu, dass dieses bedauerliche Resultat zum guten Theil auf das Conto der mangelhaften Gestaltung unseres Mädchenschulwesens zu setzen ist. Zum Anderen aber sind die Eltern daran schuld. Immer noch werden die Mädchen der gebildeten Stände trotz eines gewissen Quantums von Kenntnissen, das sie aufzunehmen haben, im Grunde doch nur für die Ehe erzogen. Für diejenigen, die nach einem entwürdigenden Warten auf den Mann ihn bekommen, ist diese Erziehung zunächst wenigstens kein Malheur. Aber die Möglichkeit, «sitzen zu bleiben», ist heute für das Mädchen so gross, dass solche Erziehung geradezu einen Frevel bedeutet. Für Deutschland ergibt die Statistik, dass $2^1/_2$ bis 3 Millionen ehemündige Frauen mit mathematischer Sicherheit von der Verheirathung ausgeschlossen sind, aus dem sehr einfachen Grunde, weil die Zahl der ehemündigen Männer um so viel weniger beträgt. Wo steht es denn nun geschrieben, dass gerade diese und jene höhere Tochter nicht in die Kategorie der Unverheiratheten fällt? Mit der Möglichkeit, nicht zu heirathen, muss eigentlich jedes Mädchen rechnen, auch das mitgiftschwere. Hart ist aber das Los des Mädchens, das, ohne financiell sichergestellt zu sein, die Zeit mit dem Warten auf den Mann zugebracht hat und nach dem Tode des Familienernährers ohne Mann und ohne Erwerbsbildung dasteht. Das ist das Traurigste von allem. Traurig genug ist übrigens auch das Los der wohlsituierten «alten Jungfer» alten Stils, denn sie weiß mit sich und der Welt nichts anzufangen und wird deshalb oft ein missvergnügtes und bissiges Geschöpf. Hat sie aber etwas Tüchtiges gelernt, dann kann natürlich auch sie sich und anderen ein Wohlgefallen sein, indem sie neue positive Werte schafft — indem sie «lebt», statt zu vegetieren. Und da es wohl in Zukunft immer mehr so sein wird, kann man in diesem Sinne sagen: Die alte Jungfer stirbt aus. Wir sehen also, dass einerseits infolge der stetig wachsenden Bevölkerung die Zahl der Ehelosen zunehmen muss, aber andererseits ein gewisser Ersatz für die Ehe in der Erweiterung der weiblichen Bildung gesucht und gefunden wird, und ferner, dass bei der Unsicherheit der Eheschließung eigentlich jedes Mädchen die entsprechende Bildung erwerben sollte. Wozu ja noch andere Motive kommen. Ich erinnere mich hier an das Wort des deutschen Kaisers, dass die heilige Stellung der Frau erhalten werden müsse. Nach dem Zusammenhange, in dem dieses Wort fiel, konnte es nichts anderes sagen wollen, als ein anderes Wort, das auch dem Kaiser zugeschrieben wird und ungefähr dahin lautet, dass die Frau auf «die vier K» sich zu beschränken habe — Küche, Keller, Kirche, Kleider. Nun, dieser Grundsatz und die ihm entsprechende Mädchenerziehung mögen allenfalls für sehr reiche und sehr vornehme Kreise passend sein, aber sie sind es ganz und gar nicht für alle anderen, und zwar nicht nur aus den bereits angeführten Gründen, sondern insbesondere aus noch einem, der viel zu wenig betont wird und in erster Linie die Männer angeht. Jeder Mann, der in abhängiger Stellung sich befindet, kann in die Lage kommen, dass ihm vom Vorgesetzten, beziehungsweise vom Arbeitgeber Zumuthungen gemacht werden, die mit seinem Selbstbewusstsein, sofern er eines hat, nicht zu vereinigen sind, z. B. auf politischem oder geschäftlichem Gebiete. Ist nun der Mann verheirathet und vermögenslos, und ist der Horizont der Frau derart, dass ihr die Sicherheit

des täglichen Brodes über alles geht, dann kann man wetten, dass sie ihren Mann weich kneten und zum Nachgeben bewegen wird. Was soll er auch machen? Die Frau weint und jammert, die Kinder werden in rührender Weise vorgeführt; der Effect ist eben der, dass er sich selbst verliert. Ist aber die Frau vermöge ihrer Bildung imstande, zu erkennen und richtig zu werten, um was es sich handelt, vermag sie ausserdem, wenn es vorübergehend oder dauernd nöthig werden sollte, zu erwerben, so wird sie das Selbstbewusstsein des Mannes nicht schwächen, sondern noch stärken, und der Mann braucht nichts sich bieten zu lassen, dem Manne kann nichts geschehen. Dem Streber darf ja das alles gleichgiltig sein; er sucht vor allem eine sogenannte gute Partie zu machen und wird in seiner Carrière sich nicht wehthun. Aber gerade die Besten unter den Männern, die nicht immer die erwünschte Frau und Geld beieinander finden, haben ein großes Interesse daran, dass die Frau ein ganzes Wissen und Können und dementsprechendes Fühlen habe, und wenn den Frauen noch immer der Zugang zu den Bildungsmöglichkeiten erschwert wird, so ist das ein Unrecht nicht nur an den Frauen, sondern auch an den Männern, die energischer als bisher dagegen protestieren sollten — schon um der eigenen Unabhängigkeit willen, beziehungsweise im Interesse der künftigen männlichen Generationen.

Irgend etwas soll das Mädchen ganz lernen, um es verwerten zu können, wenn es nicht zur Ehe gelangt. Heirathet es, dann muss in jedem concreten Fall besonders entschieden werden, ob die Frau das erworbene geistige Capital (ohne es verrosten zu lassen) gewissermaßen als Nothpfennig zurücklegt, oder ob sie es auch in der Ehe fortlaufend verwertet, was insbesondere bei den höheren geistigen Arbeiten am ehesten der Fall sein kann. Dieses Entweder — Oder hängt natürlich in erster Linie davon ab, wie eine solche Thätigkeit mit der Mutterschaft sich vereinen lässt, was außerordentlich subjectiv ist, und im Weiteren kann man höchstens das Eine Allgemeine sagen, dass eine Beeinträchtigung der mütterlichen Thätigkeit durch eine andere, sofern eine Nothwendigkeit dafür nicht vorliegt, nur dann gerechtfertigt werden kann, wenn hervorragende Leistungen in Frage kommen. Es dürfte kaum etwas plausibler, ja selbstverständlicher sein, als dies, und doch hat man es fertiggebracht, darüber ein Buch zu schreiben. Adele Gerhard und Helene Simon haben über die Frage «Mutterschaft und geistige Arbeit» eine Enquête veranstaltet und deren Ergebniss unter diesem Titel in einem Bande von 333 Seiten niedergelegt (Verlag von Georg Reimer, Berlin). Was aber da an positiven Erkentnissen herauskommt, geht wirklich nicht weit über das hinaus, was hier in den letzten Sätzen gesagt wurde, und wir müssen das Buch auf das Conto der in der Gegenwart schon etwas übertriebenen Neigung setzen, alles Mögliche zu enquêtisieren und das Selbstverständliche auch noch wissenschaftlich zu fundieren. Die Frage nach dem Verhältnis der Mutterschaft zur Arbeit liegt ja Tausenden und Abertausenden so nahe, und man hat im täglichen Verkehr so viel davon gesehen und miterlebt, dass es ja gar kein Problem mehr ist und Jeder selbst die Antwort darauf sich geben kann. Freilich, wenn man das Buch unter einem anderen Gesichtspunkt betrachtet, wenn man nicht wesentlich neue Erkenntnisse darin sucht, sondern Bekenntnisse schöner Seelen, dann wird man nicht enttäuscht sein, denn die Antworten, die von den befragten Frauen eingelaufen sind, enthalten manch feines Wort und manche hübsche Beobachtung; einige, wie die von Marie delle Grazie, sind sogar Cabinetstücke ....

Und so kehren wir zum Ausgangspunkt zurück. Die Frauenrechtlerin hat erkannt, dass die heutige Position der Frau etwas Halbes und Haltloses ist, und sie will das ändern, um das Glücksgefühl der Frau zu erhöhen, das Glücksgefühl des Mädchens, der Verheiratheten, der Geschiedenen, der Wittwe, der alten Jungfer. Sie Alle sollen einen tieferen Lebensinhalt bekommen, sei es durch Erwerb, durch intensivere Theilnahme an den höchsten Culturgütern, an den Bestrebungen des Mannes oder am öffentlichen Leben, wovon sich wieder Manches bei einer und derselben Person vereinen lässt. Aber alldies ist nur möglich, wenn die Frau, die bisher in der Regel nur fürs Haus erzogen wurde, über dieses hinauswächst. Die Arbeiterin dagegen will ins Haus zurück. Zwei entgegengesetzte Tendenzen mit demselben Ziel: Glück. Wenn einst die heutige schärfe Scheidung der Classen stark gemildert sein wird, dann werden auch diese Tendenzen zu einer Resultierenden sich vereinigen. Aber darüber zu speculieren, hat wenig Wert,

denn bis dahin ist es weit, und inzwischen hat man genug zu thun mit Arbeiterinnenschutz (im weitesten Sinne des Wortes) und Förderung der Frauenbewegung, den beiden socialen Leistungen, die dem Wohl der Frau dienen.

Frankfurt a. M. Dr. Robert Drill.

# Die italienischen Socialisten gegen die Freimaurerei.

Dem Mailänder «Corriere della Sera» wurde unter dem 28. August aus Rom telegraphiert:

Unter den Gegenständen, die auf der Tagesordnung der Vorberathungen des römischen Socialistenbundes für den zu Imola abgehaltenen Congress standen, betraf auch ein Beschluss die Freimaurerei. Derselbe lautete: In Erwägung, dass die italienische Socialistenpartei allen Socialisten reichliche Gelegenheit gibt, ihre Kräfte und Anstrengungen zu Gunsten des Proletariats zu entfalten, dass es aber moralisches Grundprincip der socialistischen Partei ist, jedem Dogma und jedem mehr oder weniger modernen Vorurtheil zu entsagen, in fernerer Erwägung, dass keine Richtung der Freimaurerei ein festes, bestimmtes Programm besitzt, hält es der obgenannte Bund für unverträglich, dass seine Genossen ähnlichen Vereinigungen angehören.

Diese Veröffentlichung eines socialistischen Beschlusses gegen die Freimaurerei erscheint in einem Blatte, das keine Gelegenheit versäumt, der k. K. durch Herabsetzung ihrer Ziele und Entstellung der Thatsachen zu schaden. So zeigt sich in diesem Vorkommnis die ganze Schwierigkeit, mit der die italienische Freimaurerei zu kämpfen hat. Auf der einen Seite die Clericalen und Gemäßigten, auf der anderen Seite die starke socialistische Partei als Gegner. Und doch darf die italienische Freimaurerei nur auf das in ihrer letzten Großversammlung beschlossene Programm hinweisen, um den Vorwurf der Programmlosigkeit zu entkräften.

Es sei aber auch daran erinnert, dass die italienische Freimaurerei schon zu einer Zeit, als die Socialistenpartei Italiens noch unbedeutend und durch Gewaltmaßregeln der Regierung unterdrückt war, durch den Mund ihres Großmeisters ein weitgehendes sociales Reformprogramm verkünden ließ. Es war am Abend des 24. Januar 1894, als der greise Adriano Lemmi eine groß angelegte Rede über die sociale Frage hielt. Was er damals sagte, sind goldene Worte, deren Anführung die beste Abwehr gegen die ungerechte Beurtheilung der k. K. sein dürfte:

«Wir wollen keine halben Maßregeln und behaupten daher, dass die Steuern für die öffentlichen Dienste, für die Sicherheit und Vertheidigung des Staates nur von jenen getragen werden müssen, die sie leisten können. Wir halten daran fest, dass das Eigenthumsrecht niemals den Abschluss von landwirthschaftlichen Verträgen erlauben darf, die dem Arbeiter Schaden bringen. Die Latifundienbesitzer dürfen nicht ungeheuer große Ländereien unbebaut lassen. Das ist ein Diebstahl an den Armen. Die Schätze der Landwirthschaft dürfen der Gesellschaft nicht entzogen werden, daher sind progressive, dem Vermögen der Staatsbürger entsprechende Steuern nothwendig. Daher muss das System der halben Gewinnbetheiligung, wie es in der Toscana üblich ist, auf ganz Italien ausgedehnt werden. Daher sollen die nicht bebauten Landstrecken expropriiert werden und die innere Colonisation an Stelle der Auswanderung treten. Sparsamkeit in allen öffentlichen Verwaltungen, langsame Umgestaltung des stehenden Heeres in eine nationale Miliz, Einschränkung des Erbrechtes auf wenige Fälle und sehr hohe Verlassenschaftsgebühren. Das ist Gerechtigkeit, und wie herb sie auch den vom Glücke Gesegneten erscheinen mag, die Freimaurerei muss den Muth haben, sie zu proclamieren und ihr zum Durchbruch zu verhelfen. Nur so können wir für Gegenwart und Zukunft sorgen.»

Diese Proclamierung der socialen Gerechtigkeit ist der Grundton, der alle öffentlichen Kundgebungen der italienischen Freimaurerei durchzieht, und sie darf sich mit gutem Rechte ein gutes Stück an der ökonomischen Besserung des vierten Standes vindicieren.

Mailand. Emil Thieben.

# Rundschau.

## Inland.

**Arbeitsbeginn.** Heller Hammerschlag klingt aus dem Osten, der Meister ruft wieder zur Arbeit. Die Zeit der Rast und der Erholung, des wonnesamen Wanderns durch den Sommerzauber der schönen Natur ist um, und mit erquickter Seele, mit erfrischter Lebensfreudigkeit, mit gestählten Kräften tritt Jeder zurück in das Joch seiner Lebensstellung, das seine Bitternisse hat, das oft wuchtig auf den Schultern lasten mag, das sich aber das Bewusstsein treu und voll erfüllter Pflicht auch mit duftreichen Blüten umwindet. Treu und voll seine Pflicht als Mensch erfassen und thun, das ist die Freimaurerei, und dazu ruft des Meisters Hammer die Brr. Für den echten und rechten Mr. gibt es keine Ferien. Wie die Menschheit ewig athmet, ewig kämpft, wie die Dämonen der Noth und der Bedrängnis jederzeit Opfer suchen, finden, quälen und zermürben, so muss auch die Freimaurerei als die privilegierte Garde des Heils, des Schutzes, der Befreiung immer bereit stehen, ihrer Mission gerecht zu werden. In diesem Sinne wirkt jeder berufene Mr. gewiss auch in der Zeit, da die Pforten des Tempels verschlossen sind. Nie vergisst er, dass Schatten fallen, tiefe und kühle, auch wenn er im Sonnenglanze wandelt, und dass es keine schönere Aufgabe gibt, als auf die düstere Dornenbahn der Mühseligen und Beladenen den Strahl des Lebenssonnenscheins zu lenken. Ihm ist die Logensitzung nicht das frmr. Wirken, sondern nur das Zuweisen und Deuten jenes Strebens und Schaffens, das den Menschen erst zum Menschen adelt, — nicht der Bauplatz, auf dem sich Klein und Groß, die verschiedenen Kräfte und Fähigkeiten, zum Werke vereinen, sondern das stille, heilige Studio des sinnenden Architekten, in dem die Gedanken aufflattern und festgehalten werden. Jeder ist da willkommen, der guten Willens ist, und jeder wird sich da ein Plätzchen ausfindig machen können, auf dem er nützlich werden kann draußen auf dem gewaltigen Bauplatz des Lebens, mit der Kelle der Eine, mit der Spitzhacke der Andere, mit dem Maßstab der Dritte. Aber guten Willens sein, eifernd sein Bestes zu geben, darauf kommt es an. Wenn sich so der Minderzahl der Starken die große Masse der Schwachen gesellt, dann kann Gewaltiges vollbracht werden. Seien wir also dessen eingedenk! Heller Hammerschlag klingt aus dem Osten, der Meister ruft wieder zur Arbeit . . . .

**Berichte über den Welt-Freimaurertag.** Der Delegirte unserer Großbehörde beim Internat. Frmr.-Congress, Br. E. V. Zenker, Mstr. v. St. der Loge «Pionier», wird Anfangs October über den Verlauf des Genfer Congresses in mehreren Br.-Vereinen Bericht erstatten und zwar am 2. October in der Loge «Pionier», am 6. October in der Loge «Freundschaft» und am 8. October in der Loge «Humanitas».

**«Freundschaft», Or. Pressburg.** Der gestrenge Meister Tod hält im heurigen Jahre leider allzuoft in den Familien unserer Brr. Einzug. Wir haben wiederum drei Trauernachrichten zu vermelden. Br. Dr. Vortrefflich beklagt das Hinscheiden seiner Mutter, dem ehrw. ersten Aufseher Br. Sigmund Spitzer wurde ein Bruder entrissen und Br. S. Kauders erlitt den herben Schmerz, den Tod seines 22jährigen hoffnungsvollen Sohnes beweinen zu müssen, den ihm ein grausames Schicksal jäh und unvermittelt entriss. Alle Brr. nehmen an dem Schmerze innigen Antheil, und nur der Umstand, dass unsere Loge die Einrichtung eines Trauercomités nicht kennt, und infolge dessen die Brr. nicht von diesen Trauerfällen verständigt werden konnten, führte keine so bedeutende Theilnahme an den Leichenbegängnissen herbei, wie sie in dem engen Zusammengehörigkeitsgefühle der Brr. der «Freundschaft» begründet ist. — Im Verlaufe des Sommers feierte unser Schatzmeister Br. Sally Halle den Festtag der silbernen Hochzeit, zu dem er nachträglich die besten Brr.-Grüße entgegennehmen möge. — Die regelmäßigen Arbeiten beginnen Montag, den 29. September. Ein Glückauf dem neuen Arbeitsjahre! S.

**Großwardein.** Der hundertste Geburtstag Ludwig Kossuth's, der in Ungarn als Nationalfest begangen wurde, hat auch in den Logen lebhafte Begeisterung und Feierstimmung geweckt, die sich noch in mancher Festarbeit aussprechen dürfte. Die Mitglieder der Großwardeiner Loge «László-Király» haben ihre Ferien unterbrochen, um in würdiger mr. Form dem Br. Ludwig Kossuth, dem heroischen Kämpfer für Volksfreiheit und Menschenrechte, ihre Verehrung und Dankbarkeit zu bekunden. Die Logen-

mitglieder versammelten sich am 18. September vollzählig im Logenhause zu einer Festarbeit, deren Mittelpunkt eine schwungvolle, herrliche Darbietung des Redners war, der den großen Nationalhelden als das Musterbild eines Freimaurers darstellte und pries. Der Arbeit folgte ein Brudermahl, bei dem der Enthusiasmus in einer Reihe patriotischer Toaste zu hinreißendem Ausdruck kam. Sz.

**Késmárk.** Samstag, den 13. Sept., Vorm. 10 Uhr hat die Symb. Großloge von Ungarn durch eine, von dem Dep. Gr.-Mstr. Br. Martin v. Mártonffy geführte Abordnung des Großbeamten-Kollegiums und des Bundesrathes in feierlicher Weise die Lichteinbringung in den neuen Tempel der Loge «Szepes» vollzogen und diese junge Bauhütte konstitutionsgemäß installirt. Die Festarb. verlief in glanzvoller Weise. In ihrem Rahmen fanden auch Aufnahmen von Suchenden statt.

**Br. Julius Markstein** («Humanitas») hat sich Sonntag, den 14. September mit Fräulein Helene Ehrenstein vermählt. Eine Abordnung von 4 Mitgliedern der Loge «Humanitas» überbrachte die Glückwünsche der Bruderschaar und überreichte der jüngsten Schw. als Willkommgruß der Loge einen Brautstrauß. Im Gotteshause (Fünfhaus, Türnergasse) hatte sich zur Trauung ein überaus zahlreiches Publicum eingefunden, in welchem auch die Bruderschaft ansehnlich vertreten war. Die nächsten Angehörigen und Freunde der betheiligten Familien versammelten sich zu einem intimen Festmahle im Hôtel Europe, daran sich die Deputation der «Humanitas» über besonders dringliche Einladung ebenfalls betheiligte. Br. Glücksmann brachte, einem vielseitigen Wunsche Folge gebend, den eigentlichen Festtoast aus, in dessen Rahmen er ein Bild der socialen und ethischen Bedeutung und des persönlichen Wertes der weltumspannenden Kette unseres Bundes einzeichnete.

**Wohlthätigkeits-Matinée.** Sonntag, den 12. October, um $^1/_2$3 Uhr Nachm. findet im Etablissement Ronacher bei Normal-Preisen (Logen 25 und 20 *K*, Numm. Orchestersitze 3 *K*, Parterresitze 2 *K* und Galerie 1 *K*) eine Varieté-Vorstellung statt, deren Programm so gestaltet ist, dass es Familien und auch Kindern lebhaftes Interesse und angenehmsten Genuß bietet. Das Reinerträgnis ist einer uns nahestehenden humanitären Institution gewidmet.

**Berichtigung.** Br. Josef Krauss, Dep. Mstr. der Loge «Humanitas», beging nicht, wie es in Folge eines Druckfehlers in Nr. 34 des «Zirkel», Seite 546 hieß, am 20. August d. J. seinen 58., sondern seinen 52. Geburtstag.

---

**Index.** Der genaue Index über den Inhalt des abgelaufenen (32.) Jahrganges geht demnächst in Druck und wird jenen Brrn. übermittelt, die dessen Zusendung verlangen. Diesbezügliche Wünsche wolle man gefälligst der Redaction ehestens bekannt geben.

---

## Ausland.

**Internationaler Freimaurer-Congress in Genf.** Am 4., 5., 6. und 7. September fand in Genf im Hause der dortigen Logen der internationale Frmr.-Congress statt. Von den frmr. Großbehörden des Continents waren alle mit Ausnahme der zum deutschen Großlogenbunde gehörigen Gr.-Logen vertreten; von den letzteren hatten bloß Hamburg und Bayreuth Vertreter exmittiert. Die Symb. Großloge von Ungarn war durch den Dep. Gr.-Mstr. Dr. Adolf Schermann und durch die Bundesrathsmitglieder E. V. Zenker (Mstr. v. St. der Loge «Pionier», Or. Pressburg) und F. Glück (Mstr. v. St. der Loge «Patria», Or. Budapest) vertreten; dieser Deputation schlossen sich dann in Genf noch Br. Mihalicz («Hrvatska Vila», Or. Agram) und Br. Linden («Aufrichtige Freundschaft», Or. Szolyva) an. Die feierliche Eröffnung des Congresses fand am 4. September im großen Tempel durch eine rituelle Arbeit unter dem Vorsitze des Gr.-Mstr. der Schweizer Gr.-Loge «Alpina» Br. Eduard Quartier-la-Tente statt. Die Verhandlungen, über deren Verlauf und Ergebnis wir noch ausführlich berichten werden, verliefen außerordentlich anregend und bedeuten hoffentlich eine entscheidende Epoche im Leben der Weltmaurerei. Die Brr. der Schweizer Großloge und besonders die Genfer Brr. thaten ihr Möglichstes, um den Delegierten ihre ziemlich anstrengende und verantwortungsvolle Mission durch Erholungen im Br.-Kreise zu erleichtern. Der rit. Schluss fand am 7. September statt. Der nächste Congress wird im Jahre 1904 in Brüssel abgehalten werden.

**Verein deutscher Freimaurer.** Die 40. Jahresversammlung des Vereines Deutscher Freimaurer fand am 13. und 14. Sept. in den Räumen der Loge «Zu den drei Verbündeten» in Düsseldorf statt. Den Vorsitz führte Br. Robert Fischer, Mstr. v. St. der Loge

«Archimedes zu[illegible]vigen Bunde» in Gera, unterstützt von Br. Steinfeld, Mstr. v. St. der Loge «Zu den drei Verbündeten» in Düsseldorf. Die erste Sitzung begann mit einer Ansprache des Vorsitzenden. Br. Heimendahl sen. aus Krefeld dankte dem Br. Fischer für seine ausdauernde und vortreffliche Leitung des Vereins mit warmen Worten br. Anerkennung. Übergehend zur Tagesordnung berichtete der Vorsitzende als Geschäftsführer über die allgemeinen maur. Verhältnisse während des abgelaufenen Vereinsjahrs, gedachte mit dem Wunsche nach baldiger glücklicher Lösung der Krisis innerhalb der deutschen Grosslogen, des vor 8 Tagen in Genf abgehaltenen internationalen Maurerkongresses, der in Deutschland gegründeten drei großeren Wohlthätigkeitseinrichtungen in Berlin, Frankfurt a. M. und Leipzig, sowie verschiedener markanter Äusserungen in der maur. Presse und gab das Wesentliche von den Vorkommnissen innerhalb des Vereins selbst bekannt. An Unterstützungen wurden 1390 Mark verausgabt für studirende Söhne von Brn., bedürftige Brr. selbst und Schwestern, sowie für humanitäre Vereine. Der Abschluss des Allgemeinen Handbuchs der Frmrei ergab einen baaren Zuschuss von 8555 Mark aus der Casse des Vereins. Die Mitgliederzahl ist Ende 1901 auf 2803 gestiegen. Die Vereinscasse schloss Juli 1902 mit ca. 2400 Mark ab, und das Vereinsvermögen beziffert sich zur Zeit auf 71090 Mark. Dem Geschäftsführer wurde unter Dank für sein mühevolles Amt Decharge seitens der Versammlung ertheilt. Demnächst bewilligte man 300 Mark an die Loge «Zu den drei Verbündeten» für humanitäre Zwecke, 100 Mark der von den rheinisch-westfälischen Logen gegründeten «Kinderfürsorge», 100 Mark der Gesellschaft zur Rettung Schiffbrüchiger und 1000 Mark dem Vorstand zu Unterstützungen während des neuen Vereinsjahrs. Der Vorsitzende berichtete über das Ergebnis des Preisausschreibens von 1899 für eine auf historisch beglaubigten Urkunden beruhende kritische Darstellung der Entstehung der Frmrei in England und ihrer Verbreitung in Deutschland, unter dem Nachweis, ob nach der Anschauung der heutigen Weltmrei deren Bezeichnung als Orden oder Bund gerechtfertigter sei. Es waren nur zwei Arbeiten eingegangen, die dem bestimmten äussern Umfang entsprachen. Die aus 9 Brn. bestehenden Preisrichter, bei denen sämmtliche 6 deutsche Grosslogenverbände und die unabhängigen Logen vertreten waren, hatten mit 6 Stimmen sich dahin ausgesprochen, dass keine der beiden Arbeiten der gestellten Aufgabe gerecht werde. Man hatte zwar anerkannt, dass die Arbeiten populär geschrieben seien und wohl geeignet, Aufklärung über das Wesen der Mrei dem Publikum zu geben, erklärte aber, dass ein allzuscharfer einseitiger Parteistandpunkt zu Tage trete, Unrichtigkeiten mehrfach untergelaufen seien, vor allem die kritische, auf Urkunden beruhende Beleuchtung der Hauptfrage vermisst werde. Es konnte daher keiner Arbeit der ausgeschriebene Preis zugedacht werden. Die Arbeiten sollen deren Verfassern, deren Namen noch nicht bekannt waren, auch nach späterer Öffnung der betreffenden Kouverts nicht veröffentlicht werden sollen, zurückgegeben werden. Gleichzeitig beschloss man auf Vorschlag des Vorstands, die Aufgabe noch einmal auszuschreiben, den Preis auf 3000 Mark zu erhöhen, den Termin der Einlieferung auf den 1. April 1904 festzustellen, im Übrigen aber die bisherigen Bedingungen beizubehalten. Als Ort der nächsten Jahresversammlung wählte man Hannover in Folge einer Einladung der Loge «Zum schwarzen Bär». Für 1904 wurde Bayreuth in Aussicht genommen, von wo aus der Loge «Eleusis zur Verschwiegenheit» eine Einladung gekommen war. Nun hielt Br. Fischer noch einen Vortrag über Beförderungen in Anknüpfung an die Zeichnung des Br. v. Reinhardt im vorigen Jahr über die Vorbedingungen zur Meistererhebung. Der Vortragende widerlegte zunächst die in Ungarn in letzter Zeit vertretene absolute Berechtigung jedes Aufgenommenen zur Ertheilung der höhern Grade, indem er den ethischen Standpunkt dieser, namentlich auch als Erziehungsmittel, betonte und aus den gesetzlichen Bestimmungen über die Gradertheilung nachwies, dass von einer Verpflichtung der Loge zu dieser im allgemeinen gar nicht, wenigstens nach deutscher Auffasung, die Rede sein könne. Sodann besprach er behufs strengerer Durchführung dieses ethischen Prinzips die Nothwendigkeit, von der finanziellen Seite der Beförderungen abzusehen und die damit nothwendig verknüpften, für die Logen unentbehrlichen Gebühren, vielleicht auch mit einem Theil der Aufnahmegelder auf eine bestimmte Reihe von Jahren zu vertheilen, welche Maßregel bereits seit vielen Jahren theilweise schon als praktisch erprobt befunden worden sei. Dieser Vortrag rief eine lebhafte Besprechung hervor. Die Versammlung erklärte ihr Einverständnis mit den Darlegungen des Vortragenden über die ethische Bedeutung

der Beförderungen, glaubte aber die Frage wegen der finanziellen Seite der Sache im allgemeinen lediglich anheim geben zu sollen. — Gegen 7 Uhr schloss die erste Sitzung. Die Brr. blieben bei einem gemeinsamen Abendessen und gegenseitiger vertraulicher Aussprache noch länger beisammen. Manche alte Bekanntschaft wurde befestigt, neue angeknüpft, so dass der erste Tag der Versammlung in alle befriedigender Weise verlief.

Sonntag, den 14. September, Vormittags 11¼ Uhr, wurde die zweite Sitzung durch den stellvertretenden Vorsitzenden Br. Steinfeld mit einer Ansprache eröffnet. Darin nahm er Bezug auf die gleichzeitig in Düsseldorf arrangierte großartige Ausstellung, die demselben allgemeinen Grundsatze des Menschenthums gewidmet sei, und skizzierte kurz die Bestrebungen des Vereines, der das beste Mittel zur Einigung der deutschen Frmr. sei. Nach Verlesung und Genehmigung des Protocolls über die gestrige erste Sitzung der Versammlung erhielt Br. Johannes aus Köln das Wort zu dem Vortrage: «Idee und Wirklichkeit in der Frmrei». In diesem sprach der Genannte das Wort der Nothwendigkeit, dass die Loge Aufklärung schaffen und den Menschenverstand pflegen, dem mystischen Geist und dem blinden Dogmenglauben wehren müsse. Die rückschrittliche Richtung dürfe nicht aufkommen; die wissenschaftliche Philosophie müsse auch in den Logen zur Geltung kommen. Hin zu Goethe, zurück zu Lessing! Das müsse der Ruf für den wahren Frmr. sein. — Einen weiteren Vortrag hielt Br. Röggler aus Gardessen über «Furcht und Hoffnung auf Grund des Goethe'schen Faust». Nur rastlos bethätigt sich der Mensch; die Thätigkeit ist daher des Menschen nothwendiges Theil. Aber sie muss frei sein von Furcht und Hoffnung, wie sich das aus Faust's Leben und Wesen klar ergibt. — Br. Fensch aus Forst sprach über «Die Bestimmung des Menschen». Der Redner suchte auf geschichtlichem Wege nachzuweisen, wie der Naturmensch nach und nach zur Selbstvervollkommnung gelange, und zwar in der Kriegskunst, in der Beherrschung der Naturkräfte, in der Gleichstellung der Geschlechter, der Beseitigung des Sklaventhums, der Emporhebung des dritten und vierten Standes, der Verbreitung der Cultur und des Weltbürgerthums, bis zur Humanität, die im Christenthum ihre höchste Stufe erreicht hat, und zwar in dem Sinne der Lessing'schen Religion, frei von allen beengenden Fesseln bloßer Dogmen. Eine Discussion wurde bei sämmtlichen Vorträgen nicht beliebt, den Rednern aber lebhafter Dank gespendet. L-a.

Eine frmr. Friedensfeier. Der internat. Frmr.-Congress in Genf hat — nach einer Meldung der «Münch. Allg. Ztg.» — den Beschluss gefasst, dass der 18. Mai, als Eröffnungstag der Haager Friedensconferenz, alljährlich in allen Logen der Welt festlich gefeiert werden soll.

Dresden. Das Frmr.-Institut, Lehr- und Erziehungsanstalt für Knaben, zu Dresden-Striesen feierte den Geburtstag des Königs nachträglich am ersten Schultage nach den großen Sommerferien durch einen Schulactus kleineren Stiles. In dem Festsaale, der zum ersten Male mit der vom Vorsteher, Baumeister Kickelhagen, gestifteten lebensgroßen Büste des neuen Herrschers geschmückt war, hielt nach einem einleitenden Gebete des Realschullehrers Birke Oberlehrer O. Köhler die Festrede, indem er in lebensvollen großen Zügen ein anschauliches Bild von dem bisherigen Leben und Wirken des Königs Georg entwarf. Ein Hoch auf den König Georg und gemeinsamer Gesang des ersten Verses der Sachsenhymne beschloss die würdige Feier.

Hamburg. Am 11. und 13. September wohnte eine aus sieben Brrn. bestehende Abordnung der Großen Loge von Schottland den Arbeiten der unter der Großen Loge von Hamburg stehenden 5 vereinigten Logen im Logenhause Welckerstrasse 8 bei, um das Friedr. Ludw. Schröder'sche Ritual aus eigener Anschauung kennen zu lernen. Es arbeiteten am 11. die Loge «Emanuel» (Mstr. v. St. Br. Eberhard-Clemens) in I, am 13. die Loge «St. Georg zur grünenden Fichte» (Mstr. v. St. Br. Otto Hopfer) in III und zwar, wie selbstverständlich, in deutscher Sprache. Um aber den schottischen Brrn., die meist nicht der deutschen Sprache mächtig waren, das volle Verständnis des Gesehenen zu ermöglichen, ergriffen dann am 11. Br. Clemens, am 13. Br. Eddelbüttel auch noch englisch das Wort, und beidemale antwortete im Auftrage des Führers der Abordnung einer der schottischen Brr. auf Deutsch, so dass wenigstens im Brkreise ein Beispiel internationaler Gegenseitigkeit, wie wir Deutsche sie nun endlich als unserer nationalen Würde entsprechend wünschenswert zu finden beginnen, freudig zu constatieren ist. Am

13. hatten die Führer der schottischen Abordnung in Begleitung des Großmeisters Br. Wiebe auch dem Mausoleum Bismarcks in Friedrichsruh einen Huldigungsbesuch abgestattet. (B. H—d)

**Die Zulassung der Frauen zur Freimaurerei.** Im Anschluss an den Internat. Frmr.-Congress fand in Genf der Freidenker-Congress statt. In einer der Sitzungen wurde über die Frage beraten: «Wie interessiert man die Frauen an der Freidenkerbewegung?» Es entspann sich eine stürmische Discussion über die Frage der Zulassung der Frauen zum Freimaurerthum. Der Antrag stieß auf heftige Opposition seitens der Vertreter des Grand Orient de France. Das Amendement wurde für nicht erheblich erklärt, da sich der Congress für unzuständig bezeichnete. Der Sturm, der sich infolge des Vorschlages erhob, war so groß, dass die Sitzung unterbrochen werden musste. — Die Loge «La Ruche» in Fort de France (auf Martinique), die unter der Gr.-Loge von Frankreich arbeitet, hat sich nach der «Revue maç.» für die Aufnahmefähigkeit der Frauen ausgesprochen. Sie sieht in der Aufnahme der Frauen ein Gegengewicht gegen den Einfluss, den die Priester auf das weibliche Geschlecht ausüben. — In Barra de Itapemirin (Brasilien) ist (nach dem «Lautaro») eine Frauen-Loge, genannt «Theodora», begründet worden.

**Die Katastrophe von Martinique.** Der «Pélerin», ein Pariser Congregationsblättchen, hatte nach dem Untergange von St. Pierre seine Leser belehrt, dass Gott darum die Stadt durch Feuer verzehrt habe, weil die Freimaurer daselbst am Carfreitag Fleisch gegessen und ein Cruzifix entweiht hätten. Gottes Finger sei deutlich in der Thatsache zu erblicken, dass der Mont Pelé sich just an der Stelle geöffnet habe, wo das Bild des Heilandes umgestürzt worden sei. Das fromme Blatt kommt in seiner jüngsten Nummer auf diese Erklärung zurück und ergänzt sie dahin, am Vorabende des vulkanischen Ausbruchs hätte man vor einer Kirche, in der die Gläubigen für die Erhaltung der Stadt beteten, gotteslästerliche Kundgebungen veranstaltet und gottlose Lieder gesungen. Es ist tausend gegen eins zu wetten, dass das clericale Blatt demnächst für das neue Unglück vom 30. August abermals die bösen Freimaurer verantwortlich machen wird.

**England.** Aus Anlass der Krönung Br. König Eduard VII. haben die Logen in Leeds in der geräumigen Victoria-Halle 1000 Arme gespeist und ihnen eine Abend-Unterhaltung mit allerlei Vorträgen und Vorführungen geboten. (Lat.)

# Zeitschriftenschau.

**Alpina.** Die Doppel-Nr. 16/17 enthält im französischen Theile schon einen ziemlich klaren und ausführlichen Bericht über den Genfer Congress. Die Rede, mit der Gr.-Mstr. Br. Quartier-la-Tente als Präsident des Congresses diesen eröffnete, ist die bedeutsame Kundgebung eines freien, starken Geistes. Interessant sind auch die Beantwortungen und Discussionen der dem Congresse vorgelegten Fragen.

**Am Reißbrette.** In der Doppel-Nr. 6 und 7 bespricht Br. H. Arnold-Leipzig in gründlicher und anregender Weise «Die Todesfurcht» und macht Br. Nitzsche-Leipzig interessante Enthüllungen über «Das Schwarze Buch» der Leipziger Loge «Balduin», eine Art frmr. Polizei-Register aus alten Tagen, das bis 5780/81 ordnungsmäßig geführt wurde. — Einen gediegenen Stiftungsfest-Vortrag des Br. Dr. Harrwitz «Die moderne Richtung und die Freimaurerei» finden wir in der Doppel-Nr. 8 und 9, in der Br. Arnold über einen der interessantesten älteren mr. Historiker, Karl Christian Friedrich Krause und sein Hauptwerk «Die drei ältesten Kunsturkunden der Freimaurerbruderschaft» angenehm belehrt.

**Die Bauhütte.** Sehr lesenswert ist die Zeichnung des Br. Pregel-Frankfurt a. M. Das Urtheil Christi über die Person des Täufers Johannes» (Nr. 27—29). Die wertvolle Arbeit unseres Br. Hans Ludwig «Das Volk und die Kunst» wurde aus dem «Zirkel» übernommen (28—34). In Nr. 28 wird auch in beachtenswürdiger Weise die Frage: «Welche Pflichten hat die Loge gegen Brüder, die gedeckt haben?» beantwortet. Br. Dr. Netter-Kehl a. Rh. spricht sich in Nr. 30 anregungsreich über «Freimaurerei und Erziehung» aus, ein Thema, das auch unser Br. Oskar Erstling in seinem aus

dem «Orient» übernommenen Essay «Der Freimaurer als [redacted]ld und Erzieher» (31) gründlich durchspricht. «Der Mensch ein Bürger zweier Welten», ein Angehöriger der Welt der Sinne und der Welt des Geistes, das war das schöne Thema der Johannisfestrede des Gr.-Redners der Gr.-Loge von Hamburg, Br. Klapp (32), und manches in der herrlichen Zeichnung ist den Ideen verwandt, die Br. Liebermann in seinem, zum Logentag der frmr. Vereinigung der fünf unabhängigen Logen Deutschlands gewidmeten Johannisfestvortrage «Die schöne frmr. Persönlichkeit» (33) und Br. Gustav Hecke in seiner in der Braunschweiger Loge «Carl zur gekr. Säule» gehaltenen Johannisrede «Unser Ziel sei Harmonie» (34 und 35) entwickelte. Br. J. Damrosch-Berlin beleuchtet in hochinteressanter Weise «Die neuere Literatur vom Standpunkte der k. K.» (35 u. 36). Ein localhistorischer Gegenstand, der aber auch in weiteren Kreisen Anklang finden dürfte, ist in der Johanniszeichnung des Br. Benjamin Reges «Einführung und Weiterentwicklung der Freimaurerei in Frankfurt a. M.» geboten. In Nr. 37 wird dargelegt, «warum wir unsere Johannisfeste gern in größerer Gemeinschaft feiern;» Br. Leopold Wolfgang setzt seine hochinteressanten «Streiflichter aus dem italienischen Logenleben» fort, und es beginnt die Publication einer gediegenen nichtfrmr. Arbeit von G. Tritt[illegible] «Über den Einfluss der Natur auf das Völkerleben». Br. Otto Straub-Frankfurt a. M. stellt in Nr. 38 Betrachtungen an über «Das Verhältnis unserer Angehörigen zur Loge nach unserem Tode».

**Bausteine.** Das Doppelheft 7/8 wird durch ein tief empfundenes Condolenzschreiben des Ehren-Gr.-Mstr. Br. Settegast eingeleitet, das dieser aus Anlass des Hinscheidens des Ehrenmeisters der Loge «Humanitas», Br. Kohrs an deren Mstr. v. St. gerichtet hat. Es folgt eine gedankentiefe Ansprache zum Johannisfest der Prov. Groß-Loge von Hamburg, Or. Berlin vom Prov. Gr.-Mstr. Br. Heinr. Möller, ferner ein prächtiger Vortrag von Br. Wilh. Rubiner «Das Ritual — ein Band der mr. Brüderlichkeit» und eine weise frmr. Abhandlung über den Satz «Richtet nicht, auf dass Ihr nicht gerichtet werdet» von Br. Hugo Lissauer. Die «Ansprache an die Neuaufgenommenen» von Br. Alfred Unger ist ein Muster der Gattung. Im September-Hefte (Nr. 9) findet sich eine gediegene historische Skizze von Br. Adolf Feld «Über Schroeders frmr. Engbund».

**Bayreuther Bundesblatt.** Diese junge, schöne Zeitschrift des Sonnenbundes ist mit einem Doppelhefte in ihren III. Jahrgang getreten. Man findet in jedem Hefte, insbesondere wenn Br. v. Reinhardt aus seiner geistigen Schatzkammer Juwelen blitzen lässt, Anregung, Erquickung und Belehrung. Er spricht ein kräftig «Wort zum Weiterausbau des deutschen Großlogenbundes», ein Wort, das Achtung und Beachtung verdient. Sehr schön und eigenartig ist die Johannisfest-Betrachtung «Das Paradies» von Br. Dr. Julius Riegel-Nürnberg. Br. Dr. Fensch schließt in einem dritten Briefe an Br. v. Reinhardt seine Besprechung des Werkes «Energismus» von Josef Schlesinger.

**Berliner Herold.** Br. Brügelmann-Berlin gibt in Nr. 24 und 26 höchst beachtenswürdige Ansichten «über Recht und Pflicht im profanen Leben und in der Maurerei» kund. Zu freien und klugen Betrachtungen, die er in Nr. 31 unter dem anspruchslosen Titel «Nach den Ferien» ausspricht, hat der Schluss der sommerlichen Rastzeit den Redacteur, Br. C. Pistorius angeregt. Völlige Gleichheit, alle Menschen als Kinder eines Vaters und darum die Pflicht zur unterschiedlosen Liebe Aller verkündet eine Johannisfestzeichnung von Br. G. R. (33 und 34).

**Die Bruderkette.** In Nr. 72 und 73 (April und Juli) ist ein ausgezeichneter Vortrag des Br. Dr. Johannes Fritz «Warum sind wir Freimaurer geworden?» enthalten, der in jedem Leser ein lebhaftes Echo auslösen wird.

**Bundesblatt.** Heft 13 (v. 1. Juli) beleuchtet im nichtamtlichen Theile einen interessanten «Streit zwischen den obersten mr. Körperschaften Griechenlands». Heft 14 enthält im amtlichen Theile das Protokoll der 1049. Sitzung der Gr. Nat. M.-L. «Zu den drei Weltkugeln», das den Jahresbericht 1901/1902 und den trefflichen Festvortrag des Gr.-Redners Br. Fricke «Die Persönlichkeit Johannes des Täufers in der Tradition und Dichtung» einschließt; im «Nichtamtlichen» schwingt Br. Knape, Mstr. v. St. der Loge «Friedrich Wilhelm zur Gerechtigkeit» in Ratibor, eine wuchtige Klinge «zur Abwehr ultramontaner Angriffe auf die Freimaurer». Br. Niklas-Guben umschreibt in einer „*Fiat lux*" betitelten Zeichnung in großen Zügen die Culturmission der Freimaurerei (Heft 16). «Über maurerische Freundschaft» spricht beherzigenswerte Worte Br. Beudel-

Bielefeld. D[illegible] «Argent.' Wochenblatt» sind sehr interessante Mittheilungen über «Freimaurerische Bestrebungen in Argentinien» entnommen.

Freimaurer-Zeitung. Mit einem schwungvollen Johannisfest Hymnus leitet Br. Herm. Pilz die Nr. 25 (v. 21. Juni) ein, die eine gediegene Festrede des Br. E. Henze-Torgau «Johannes der Täufer, ein Vorbild für jeden Maurer» enthält und in der Br. Liebermann-Hildburghausen «Eine Frühlingsfrage an das Maurerherz» stellt, die bedeutsame Frage: Kennst Du Dich selbst? Manches Saatkorn streut Br. Wilh. Kümpel-Bremen in dem Vortrage «Hochmittag» aus, den er bei Gelegenheit der ersten Johannisfeier in der neuen deutschen Loge «Eintracht» Nr. 6 im Or. San José de Costa Rica gehalten hat (Nr. 27); an der Spitze dieser Nr. liest man mit Genuß den schönen poet. Gruß «Einem neuaufgenommenen Bruder» von Br. Christian Schmitt-Strassburg i. E. Dieser Br. hat zum Thema seiner Gesellenarbeit «Lessing und Goethe in ihrer Stellung zum Freimaurerthum» gewählt; wir begegnen der interessanten Studie in Nr. 28 und 29. Die Gedankensplitter unserer Schw. Charlotte Frischauer über «Die Zugehörigkeit der Frauen zur Freimaurerei» sind aus dem «Zirkel» auch in die «Freimaurer-Zeitung» (Nr. 30) gewandert. Die in der gemeinsamen Gedächtnisfeier der Leipziger Logen von Br. Dr. O. Lehmann gehaltene «Gedächtnisrede für König Albert von Sachsen» (31, 32) ist ein tüchtiges Porträt in Worten. Br. Gutstein-Stendal erläutert in Nr. 33 Goethe's Zueignung als frmr. Gedicht; «Schöne Stunden des Lebens und ihr Segen» dämmern dem Br. Redacteur im Maurertempel, der ihm ein Jungbrunnen zu sein scheint. «Über maurerische Verschwiegenheit« gibt Br. Herm. Peuker-Langensalza den Schw. Auskunft (34). Den guten Ruf, die allgemeine Achtung bezeichnet Br. H. Vetter-Thomas, Redner der Loge «Carl z. aufg. Licht» in Frankfurt a. M. als den «Freibrief des Maurers» (35). Ein plastisches Lebensbild des hellenischen Weltweisen Sokrates liefert in Nr. 36 Br. Niemeyer. Ein reizvolles Stimmungsbild über «Die Maurerei in Griechenland» entwirft in einem Berichte von diesem frmr. Kriegsschauplatz Br. Dénervaud (Nr. 37), während in der folgenden Nr. Br. Ziegler-Kassel sich einem näher liegenden Schlachtfelde zuwendet und mit der Frage abquält: «Gibt es keine gründliche Heilung für den Nothstand im deutschen Freimaurerthum?»

Hamburgische Zirkel-Correspondenz. Als Auszug aus dem neuen Werke, das diese Zeitschrift eben erscheinen läßt: «Die Mitgliederzeichen der deutschen Johannislogen» publiciert das Septemberheft einen kurzen Überblick über die Entstehung und Ausbreitung der Freimaurerei in den Ländern Europas. Br. Chodowiecki berichtet über die 25jährige Jubiläumsfeier der Loge «Lessing» im Or. Valparaiso. Br. Lintz-Braunschweig informiert über «Freimaurerische Symbole auf nicht-maurer. Medaillen» und illustriert seine Ausführungen durch eine schöne Lichtdruck-Beilage.

Kelet. Das Juni-Juli-Heft enthält im nichtamtl. Theile die Antwort Br. Dr. Karl Mandello's auf die 5 Fragen des Int. Frmr.-Congresses, eine geistreiche Zeitbetrachtung von Br. Dr. Julius Kovács «Am Anfang des XX. Jahrhunderts», eine gedankenvolle Aufnahms-Rede des Dep. Mstr. der Loge «Széchenyi»-Ödenburg, Br. Josef Ernußt und einen prächtigen poetischen Schwesterngruß von Br. Adolf Perényi-Temesvár. Im Aug.-Sept.-Heft begegnet man der, vom Bundesrathe des französischen Groß-Orients erlassenen Vertheidigungsschrift gegen profane Angriffe, von Br. Dr. Rudolf Leßner-Ödenburg übersetzt; über «Logenströmungen» spricht Br. Julius Kozma, Br. Alex. Krauß discutiert über «Die Factoren der moralischen Erziehung und die Schule», und in einer Aufnahmsrede läßt Br. Dr. Simon Messinger, Mstr. v. St. der Loge «Deák Ferencz» einen tiefen Geist und ein heißes Herz aufleuchten. Im Feuilleton plaudert Albert Maréchaux über «Die Heirat eines von Freimaurern erzogenen Mädchens».

Latomia. Br. Heinrich Arthur Thomas, Redner der Loge «Carl z. aufg. Licht» in Frankfurt a. M. spricht (in Nr. 15) über «Frühlingsahnen» und wirft aus den poetischen Stimmungen, die das Lenzerwachen in seinem Herzen auslöst, scharfe, eindringliche Blicke hinaus in's bewegte Leben und stellt seine festen Forderungen auf für den rechten Mr., für den rechten Menschen. Die «Bedeutung unseres mr. Gebrauchthums» erläutert Br. Eras, Mstr. v. St. der Loge «Herkules v. d. Elbe» in Riega. «Gemeinsames Handeln», den Werth der Vereinigung zum Zwecke gemeinschaftlicher Liebesthaten, bespricht in Nr. 17 Br. R. Bartolomäus, dessen Weisheit jedem Stoffe neue Seiten abgewinnt. Die Frage im Lehrlings-Katechismus «Woran soll ich erkennen, dass Sie ein Freimaurer sind?»,

macht Br. Eras-Riega zum Thema einer knappen, ab[illegible]klaren Instruction, und in Nr. 19 spricht er ebenso bündig und vortrefflich seine An[illegible]en über «Die Thaten der Freimaurer» aus.

**Mecklenburgisches Logenblatt.** Nr. 24 (vom 23. August) hat den 30. Jahrgang beschlossen. Ein Stiftungsfestvortrag von Br. Kresin-Danzig «Was eint die deutschen Frmr.» ist gut gemeint, liest sich aber im Hinblick auf die betrübende Uneinigkeit stellenweise, wo Liebe gepredigt und auf den Mangel an gutem Willen hingewiesen wird, wie Ironie. Der neue Jahrgang setzt mit einem schönen Johannisfestvortrage des Br. Redacteur ein, der gleichfalls «die Quelle wahren Lichtes und wahrer Wärme» in dem herrlichen Worte «Liebe» aufdeckt und zur Liebe aufruft. In Nr. 2 beginnt Br. P. Knak-Wittstock eine Vortragsreihe über «Geschichte und Organisation der deutschen Großlogen.»

**Orient.** Im nichtamtlichen Theile des Juni-Juli-Heftes findet sich der interessante Bericht von Br. Dr. Isidor Ráskai über die von der Loge «Minerva» initiierte großartige Wohlthätigkeits-Action «Gratis-Milch für Säuglinge», die schon demnächst in's Leben treten soll.

**Schlesisches Logenblatt.** Br. Haala-Oppahof-Stettin hat an besuchende Brr. einen prächtigen Gruß gerichtet, dem wir unter dem Titel «Draußen-Freimaurer» mit Vergnügen in Nr. 14 begegnen. Br. Karl Lutze-Breslau beginnt in Nr. 16 eine historische Skizze «Die Frmr. in Deutschland», die den ungeheueren Gegenstand in sehr knappem Rahmen anschaulich zu bewältigen scheint.

**Signale für die deutsche Maurerwelt.** In der September-Nummer spricht Br. Bartolomäus-Krotoschin vom «Maurerglück», und er geht in die Tiefe des Begriffes. Sehr interessant ist eine kleine Zeichnung über die «Frmr. in Ägypten».

# Literatur.

ERINNERUNGEN EINES GEBIRGSPFARRERS. Von Heinrich Keller, Pfarrer in Roggwil, Thurgau. Mit Buchschmuck von Elly Studer, Verlag von J. Huber, Frauenfeld. Preis M. 2.80.

Der bekannte Verlag hat dem Strauße köstlichster Blüthen des Schweizer Schriftthums, den ihm die Freunde wahrhaft schöner Literatur schon danken, ein liebliches Alpenröslein eingereiht in diesen «Erinnerungen eines Gebirgspfarrers», als deren Verfasser wir den wackeren deutschen Redacteur der «Alpina», des Centralorganes des Schweizerischen Logenbundes, freudig begrüßen. Wir beglückwünschen ihn zu dem feinen, liebenswürdigen Buche, darin er in artigen Genrebildchen Leid und Freud der Wirksamkeit seines Amtes vor uns aufrollt und absichtslos sein vornehmes Gemüth enthüllt. In diesem Sinne ist das Werk auch ein freimaurerisches, indem es darthut, wie ein echter Maurer auch auf einem kleinen Thätigkeitsfelde segensreich schaffen, wie er den Härten und Schroffen des Lebens Reize abgewinnen und verleihen kann, wenn er die Liebe als Pflicht auffasst und seine Pflicht mit Liebe thut. Man folgt dem Erzähler mit hohem Genuß in das intime Leben der armen, biederen, schlichten Bergbewohner, das er als scharfer, aber von inniger Sympathie bewegter Beobachter zeichnet. Das Buch ist auch reizend ausgestattet, ein Schmuck für jeden Salontisch, ein Juwel für jede Bücherei. h. gl.

TAXILIADE. Von Ernst Jocosus. Leipzig. J. G. Findel 1902. Preis M. 1.50.

Das Büchlein ist ein köstliches Dokument, das von der ersten bis zur letzten Seite das heilige Lachen auslöst. Der Anonymus, der so geistvoll und witzig ist, dass er seine Larve beruhigt lüften dürfte, besingt da in der Form eines kleinen satirischen Epos jene grandiose Mystification, der fast die ganze katholische Priesterschaft mit ihren frommen Heerden aufgesessen ist und die dem Antifreimaurercongreß von Trient für alle Zeiten das Relief der Lächerlichkeit aufgeprägt hat. Der Autor hat das gute Recht, seine zwölf Gesänge von den Heldenthaten des Schelmen Leo Taxil «classische Schnurren» zu nennen.

Die nächste Nummer, die erste des neuen (33.) Jahrganges, gelangt am 18. October zur Ausgabe. Von da ab erscheint der „Zirkel" durch die ganze Arbeitszeit hindurch bis zum Eintritt der Ferien wieder wöchentlich.

Redactionsschluss für **Nr. 11 Mittwoch den 15. October.**

Herausgeber und verantwortlicher Redacteur: H[illegible] Eigenthümer. Nichtpolit. Verein „Humanitas"
Druck von Aug. Den[illegible] Seilergasse 33–35.